



FPN

FEDERAÇÃO PORTUGUESA DE NATAÇÃO

FPN

**CADERNO II | RELATÓRIO E CONTAS DA
ACTIVIDADE FPN 2013**

ÍNDICE

| | |
|---|----------|
| I. ACTIVIDADE ADMINISTRATIVA | 4 |
| II. ACTIVIDADE DESPORTIVA..... | 7 |
| 1. NATAÇÃO PURA | 7 |
| 1.1. Praticantes Filiados na Disciplina | 7 |
| 1.2. Quadro de Competições Nacionais | 7 |
| 1.3. Plano de Alto Rendimento e Seleções Nacionais | 9 |
| a) Acções Realizadas..... | 9 |
| b) Análise dos Resultados Desportivos | 10 |
| c) Praticantes integrados no Regime de Alto Rendimento | 15 |
| 2. ÁGUAS ABERTAS | 17 |
| 2.1. Praticantes Filiados na Disciplina | 17 |
| 2.2. Quadro de Competições Nacionais | 18 |
| 2.3. Plano de Alto Rendimento e Seleções Nacionais | 21 |
| a) Acções Realizadas..... | 21 |
| b) Análise dos Resultados Desportivos | 23 |
| c) Praticantes integrados no Regime de Alto Rendimento | 24 |
| 3. PÓLO AQUÁTICO | 25 |
| 3.1. Praticantes Filiados na Disciplina | 25 |
| 3.2. Quadro de Competições Nacionais | 26 |
| 3.3. Seleções Nacionais | 33 |
| a) Acções Realizadas..... | 33 |
| b) Análise dos Resultados Desportivos | 35 |
| 4. NATAÇÃO SINCRONIZADA | 37 |
| 4.1. Praticantes Filiadas na Disciplina | 37 |
| 4.2. Quadro de Competições Nacionais | 37 |
| 4.3. Centro de Formação de Jovens Nadadoras..... | 40 |
| 4.4. Participação da Seleção Nacional Juvenil – Taça COMEN 2013.... | 41 |
| 4.5. Outros..... | 43 |
| 5. MASTERS..... | 44 |
| 5.1. Praticantes Filiados na Disciplina | 44 |
| 5.2. Quadro de Competições Nacionais | 44 |
| 6. ORGANIZAÇÃO DE EVENTOS DESPORTIVOS INTERNACIONAIS .. | 46 |

| | |
|--|-----------|
| 6.1. Torneio de Qualificação – Campeonato da Europa Masculinos..... | 46 |
| a) Dimensão e Nível Competitivo do Evento | 46 |
| b) Resultados Desportivos | 46 |
| c) Balanço | 47 |
| 7. PROGRAMAS DE DESENVOLVIMENTO DESPORTIVO | 48 |
| 7.1. Acções Realizadas | 48 |
| 7.2. Balanço | 48 |
| III. FORMAÇÃO DE RECURSOS HUMANOS | 50 |
| 1. ACÇÕES DE FORMAÇÃO REALIZADAS PELA FPN..... | 50 |
| 1.1. Acções para Técnicos de Nataçao Pura | 51 |
| 1.2. Acções para Técnicos Nataçao Sincronizada | 51 |
| 1.3. Arbitragem..... | 51 |
| 2. ACÇÕES DE FORMAÇÃO REALIZADAS PELAS ASSOCIAÇÕES TERRITORIAIS..... | 52 |
| 3. BALANÇO DA EXECUÇÃO DO PLANO DE FORMAÇÃO..... | 52 |
| IV. COMUNICAÇÃO | 54 |
| V. GABINETE JURÍDICO | 58 |
| 1. PRODUÇÃO REGULAMENTAR | 58 |
| 2. ÁREA DISCIPLINAR..... | 58 |
| 3. GESTÃO DE ASSUNTOS CORRENTES NA ÁREA JURÍDICA..... | 59 |
| 4. ASSEMBLEIAS-GERAIS | 60 |
| 5. CONTENCIOSO | 60 |
| VI. CONSELHO DE ARBITRAGEM | 61 |
| 1. NATAÇÃO PURA | 61 |
| 2. ÁGUAS ABERTAS | 62 |
| 3. PÓLO AQUÁTICO | 63 |
| 4. NATAÇÃO SINCRONIZADA | 65 |
| 4.1. Objectivos Especificos..... | 65 |
| 4.2. Balanço Final..... | 66 |
| VII. RELATÓRIO E CONTAS 2013 | 67 |
| 1. RELATÓRIO DE GESTÃO | 67 |
| 2. RELATÓRIO TÉCNICO | 69 |
| 3. BALANÇO EM 31 DE DEZEMBRO DE 2013 | 72 |

| | |
|--|------------|
| 4. DEMONSTRAÇÃO DOS RESULTADOS POR NATUREZAS DO EXERCÍCIO FINDO EM 31 DE DEZEMBRO DE 2013..... | 73 |
| 5. DEMONSTRAÇÃO INDIVIDUAL DOS RESULTADOS POR FUNÇÕES A 31 DE DEZEMBRO DE 2013 | 74 |
| 6. DEMONSTRAÇÃO DOS FLUXOS DE CAIXA EM 31 DE DEZEMBRO DE 2013..... | 75 |
| 7. DEMONSTRAÇÃO DAS ALTERAÇÕES NOS FUNDOS PATRIMONIAIS EM 31 DE DEZEMBRO DE 2013 E EM DEEMBRO DE 2012..... | 76 |
| 8. ANEXO ÀS DEMONSTRAÇÕES FINANCEIRAS DO EXERCÍCIO FINDO EM 31 DE DEZEMBRO DE 2013 | 77 |
| 9. CERTIFICAÇÃO LEGAL DAS CONTAS | 96 |
| 10. RELATÓRIO E PARECER DO CONSELHO FISCAL | 98 |
| VIII. PROPOSTAS À ASSEMBLEIA-GERAL..... | 101 |

I. ACTIVIDADE ADMINISTRATIVA

O ano de 2013 teve como principal particularidade, a mudança de corpos sociais na FPN, com a correspondente implementação de novas estratégias, alteração de rotinas e procedimentos, também ao nível dos serviços administrativos. Para além das rotinas usuais, foi necessária uma lógica adaptação aos novos intervenientes, que decorreu com normalidade. A saída, por opção pessoal, de um dos funcionários administrativos, levou à reorganização dos serviços para assimilação das tarefas do mesmo.

Tal como vem sendo hábito, os serviços de apoio aos diferentes sectores funcionaram de forma estruturada:

Secretariado – geral:

- a) Assistência administrativa a toda a estrutura, corpos sociais, departamento técnico, e assessorias. Atendimento ao público. Recepção, triagem e seguimento de correio nacional e internacional.
- b) Operacionalização e coordenação do FPNSystem (filiações de agentes desportivos, clubes, seguros desportivos, impressão e distribuição de cartões).
- c) Logística organizativa e acompanhamento das competições e eventos nacionais, nas diferentes Disciplinas da Natação.

Secretariado de Formação:

O suporte específico à formação, para além da rotina habitual, teve no ano de 2013, um enfoque especial na realização dos dois Cursos de Grau I de Lisboa e Porto, com organização individual de processos dos formandos inscritos.

Secretariado Arbitragem

O apoio administrativo à arbitragem continua a envolver a logística relacionada com elaboração de mapas de pagamentos e convocatórias de juízes para as diferentes disciplinas da modalidade. No ano de 2013 e numa lógica de redução de custos, acresce a pesquisa e reserva de alojamentos e restauração, prova a prova, para as diferentes equipas de arbitragem.

Disciplina

O apoio administrativo no âmbito da disciplina está directamente ligado à assessoria jurídica e aos conselhos de disciplina e de justiça, passando por todo o suporte logístico aos acórdãos e Pareceres emanados daqueles Órgãos, com o expediente daí decorrente.

Serviços de Tesouraria e Contabilidade

O trabalho desenvolvido neste Sector exige aos serviços atenção máxima e dedicação extrema, face à especificidade das tarefas e o relevo das mesmas nos planos contabilístico e organizacional.

A saída de uma colaboradora (por idade de reforma) e o facto da não substituição do posto de trabalho por contenção de custos, trouxe um enorme acréscimo de trabalho aos restantes colaboradores do sector que, com grande esforço e sacrifício, tentam ultrapassar as dificuldades criadas.

Atividade de relevo

A nível internacional foi organizada a logística das Selecções Nacionais, das diferentes Disciplinas, para cerca de vinte e cinco competições. Foram ainda, como habitualmente, organizadas diferentes deslocações de dirigentes e técnicos a congressos, reuniões técnicas, *clinics* e acções de formação.

A organização da Fase de Qualificação para o Campeonato da Europa 2014 em Polo-Aquático Masculino, no Porto, piscina do CFP, de 7 a 10 de Novembro, contou com o habitual apoio e desempenho dos serviços.

Análise comparativa

Seguem-se os dados numéricos em termos comparativos com o ano anterior:

| Descrição | 2013 | 2012 |
|----------------------------------|------|------|
| Comunicados | 38 | 34 |
| Circulares gerais | 19 | 29 |
| Circulares PA | 43 | 42 |
| Ofícios enviados | 868 | 1011 |
| Ofícios recebidos | 601 | 1126 |
| Faxes enviados | 362 | 709 |
| Faxes recebidos | 342 | 755 |
| Convocatórias Arbitragem NP | 244 | 375 |
| Convocatórias Arbitragem PA | 115 | 102 |
| Convocatórias Arbitragem AA | 73 | 97 |
| Convocatórias Arbitragem NS | 53 | 61 |
| Convocatórias Arbitragem Masters | 59 | 59 |
| Acórdãos Conselho de Disciplina | 97 | 115 |

Tabela 1 Actividade administrativa – Dados estatísticos

Em conclusão, foi mais um ano de atividade intensa, tendo os serviços procurado corresponder com a habitual idoneidade e profissionalismo.

II. ACTIVIDADE DESPORTIVA

1. NATAÇÃO PURA

1.1. PRATICANTES FILIADOS NA DISCIPLINA

No quadro abaixo podemos verificar o comportamento do n mero de filiados nesta disciplina no decorrer dos  ltimos tr s anos:

| Ano | Masculinos | Femininos | Total |
|------|------------|-----------|-------|
| 2011 | 4161 | 3603 | 7764 |
| 2012 | 4162 | 3572 | 7734 |
| 2013 | 4372 | 3601 | 7973 |

Tabela 1 NP - Evolu o do n mero de praticantes filiado.

Como se pode constatar, o n mero de praticantes masculinos regista crescimento ao longo dos tr s anos, enquanto o n mero de praticantes femininos registou uma diminui o no ano de 2012, crescendo em 2013 mas ainda para valores inferiores aos registados no ano de 2011.

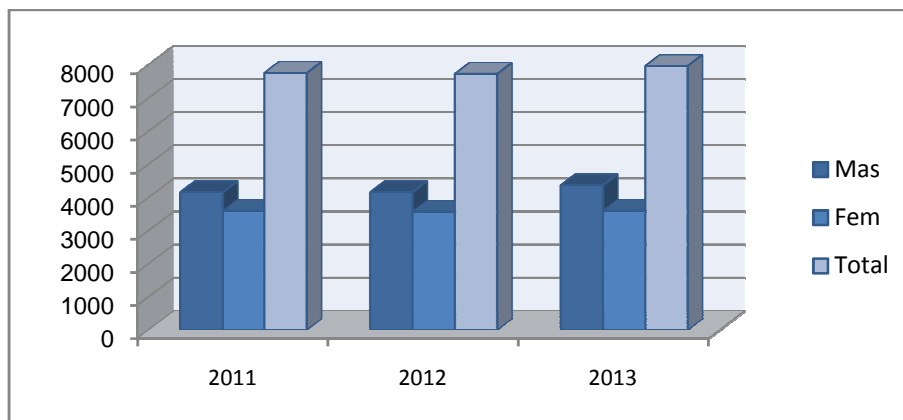

Gr fico 1 NP - Evolu o do n mero de praticantes filiados.

Em termos globais, o ano de 2013   aquele que apresenta valores mais elevados, representando um crescimento de aproximadamente 3% no n mero de praticantes filiados nesta disciplina.

1.2. QUADRO DE COMPETI OES NACIONAIS

No ano de 2013 foram organizados os seguintes campeonatos nacionais:

| Campeonato | Data | Local |
|------------------------------|---------------------|--------------------|
| CN Juvenis PL | 22 a 24 de Março | Oeiras (Jamor) |
| CN Juniores e Seniores | 28 a 30 de Março | Coimbra |
| CN Infantis | 12 a 14 de Julho | S. João da Madeira |
| CN Juvenis Open Portugal | 18 a 21 de Julho | Famalicão |
| CN Clubes 4ºD - Qualificação | 16 e 17 de Novembro | Coruche |
| CN Clubes 3º/4º D | 7 e 8 de Dezembro | Leiria |
| CN Juniores e Seniores PC | 20 a 22 de Dezembro | Felgueiras |

Tabela 2 NP - Quadro de competições nacionais.

Para além destas competições, foram ainda organizados dois Torneios Zonais (Infantis em Março e Juvenis em Dezembro) e os Torneios Nadador Completo e de Fundo (ambos com classificações a nível nacional).

A participação nos diferentes campeonatos nacionais foi a verificada na tabela 3, onde efectuamos uma comparação com a participação verificada no ano anterior.

| Campeonato | 2012 | 2013 |
|------------------------------|------|------|
| CN Juvenis PL | 283 | 309 |
| CN Juniores e Seniores | 366 | 379 |
| CN Infantis | 468 | 462 |
| CN Juvenis Open Portugal | 595 | 652 |
| CN Clubes 4ºD - Qualificação | 251 | 303 |
| CN Clubes 3º/4º D | 648 | 673 |
| CN Juniores e Seniores PC | 375 | 441 |

Tabela 3 NP - Comparativo de presenças em Campeonatos Nacionais.

Como se pode verificar, apenas o Campeonato Nacional de Infantis registou uma ligeira diminuição no número de praticantes inscritos. Nas restantes, equiparando o Campeonato Nacional Absoluto de PC ao Campeonato Nacional de Juniores e Seniores de PC (mesmo grupo de nadadores), verificou-se um crescimento do número de praticantes inscritos.



Gráfico 2 NP - Comparativo de presenças em Campeonatos Nacionais.

Atendendo ao escalão envolvido no único campeonato onde se registou diminuição do número de praticantes inscrito, e dado não se ter verificado qualquer alteração nos critérios de acesso (relativamente ao ano anterior), será uma situação a acompanhar atentamente no próximo ano.

1.3. PLANO DE ALTO RENDIMENTO E SELEÇÕES NACIONAIS

O Plano de Alto Rendimento traduz os condicionamentos económicos em que foi construído, mais do que o verificado em termos de competições nacionais.

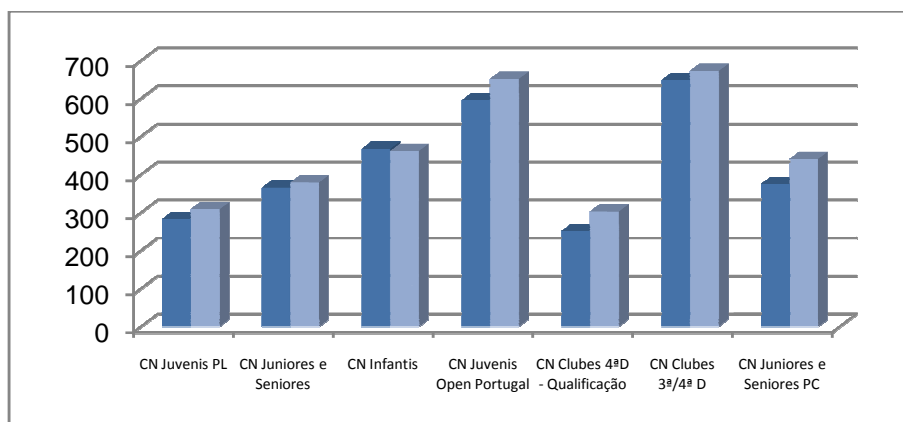
a) Acções Realizadas

Ao longo do ano de 2013 foram realizadas as acções demonstradas na tabela 4. No total, vinte e uma acções foram distribuídas pelas diferentes selecções nacionais ao longo de todo o ano.

| Mês | Data | Acção | Local | Direcção | Nº |
|----------|---------|---------------------------|------------------|----------|----|
| Janeiro | 4 a 6 | Estágio I Prep. Geral | Rio Maior | Jun | 16 |
| Janeiro | 10 a 13 | 1º Estágio Pré-Júnior | Rio Maior | PJ | 18 |
| Janeiro | 23 a 26 | Estágio de Preparação II | Rio Maior | Abs e SJ | 7 |
| Janeiro | 26 e 27 | Meeting do Uster | Zurique (SUI) | SJ | 5 |
| Março | 21 a 24 | Open de Espanha | Pontevedra (ESP) | Abs | 15 |
| Abril | 6 e 7 | Multi Nations Junior Meet | Kiev (UKR) | Jun | 15 |
| Abril | 6 e 7 | Multi Nations Youth Meet | Poznan (POL) | PJ | 13 |
| Abril | 18 a 21 | Estágio II Prep. Geral | Rio Maior | Jun e PJ | 14 |
| Abril | 30 a 4 | Estágio de Preparação III | Rio Maior | Abs e SJ | 22 |
| Mai | 18 e 19 | Trofeo Villa de Gijón | Gijón (ESP) | SJ | 8 |
| Junho | 18 a 22 | Estágio III Prep. Espec. | Rio Maior | Jun e PJ | |
| Junho | 25 a 29 | Estágio de Prep. IV | Porto | Abs | 5 |
| Junho | 29 e 30 | Open do Luxemburgo | Luxemburgo | SJ | 10 |
| Junho | 29 e 30 | Taça Comen | S. Marino | PJ | 2 |
| Julho | 6 a 17 | Universíadas | Kazan (RUS) | Abs | 1 |
| Julho | 10 a 14 | Europeu de Juniores | Poznan (POL) | Jun | 5 |
| Julho | 14 a 21 | Jornadas Olímpicas | Utrecht (HOL) | PJ | 4 |
| Julho | 28 a 4 | Campeonato do Mundo | Barcelona (ESP) | Abs | 6 |
| Agosto | 12 a 22 | Estágio IV Prep. Espec. | VR S. António | Jun | 6 |
| Agosto | 26 a 31 | Mundial de Juniores | Dubai (EAU) | Jun | 6 |
| Novembro | 9 | Controlo e Avaliação I | Rio Maior | Abs e SJ | 20 |
| Novembro | 16 e 17 | Meeting de Lyon | Lion (FRA) | Abs | 2 |
| Dezembro | 12 a 15 | Europeu de PC | Herning (DIN) | Abs | 8 |

Tabela 4 NP - Acções realizadas no âmbito do PAR.

Comparativo de Competições e Participações

| ANO | COMPETIÇÕES | PARTICIPAÇÕES |
|------|-------------|---------------|
| 2012 | 12 | 97 |
| 2013 | 14 | 98 |

Tabela 5 NP – Análise Comparativa, Nº de Competições e Nº de Participações

Comparativo de Est gios

| ANO | EST GIOS | DIAS |
|------|----------|------|
| 2012 | 7 | 32 |
| 2013 | 8 | 31 |

Tabela 6 NP – An lise Comparativa, N  de Competi es e N  de Participa es

b) An lise dos Resultados Desportivos

SELEC O NACIONAL ABSOLUTA

A Selec o Nacional Absoluta come ou por participar no Open de Espanha (Pontevedra), onde obteve a presen a em 14 meias-finais e 16 finais, sendo que o maior destaque foi para Alexis Santos com um segundo lugar na prova de 400 metros Estilos e um terceiro na prova de 200 metros Estilos, complementados ainda pela obten o de m nimos para o Campeonato do Mundo na primeira dessas provas.

Destaque tamb m para o segundo lugar alcan ado por Nuno Quintanilha na prova de 200 metros Mariposa, completando os tr s p dios alcan ados por nadadores portugueses nesta competi o.

Seguiu-se a participa o de M rio Pereira na Univers ada realizada em Kazan (R ssia) onde se classificou para a meia-final na prova de 200 metros Livres, terminando na 16^a posi o.

A participa o no Campeonato do Mundo (Barcelona) ficou marcada pela obten o de dois lugares correspondentes a meias-finais, obtidos por Diogo Carvalho (15^o nos 200 metros Estilos) e por Alexis Santos (12^o nos 400 metros Estilos), ficando este a apenas 49 cent simos do acesso   final.

Para al m disso foram alcan adas tr s classifica es no primeiro ter o da tabela (os acima mencionados mais Carlos Almeida com um 24^o lugar na prova de 100 metros Bru os), mais tr s provas na primeira metade da tabela classificativa (Sim o Morgado - 31^o aos 50 metros Mariposa, Carlos Almeida - 37^o aos 50 metros Bru os e Alexis Santos - 20^o aos 50 metros Costas).

Factor importante neste competi o foi a quebra de seis novos recordes nacionais Absolutos, por interm dio de Alexis Santos (50 metros Costas e 400 metros Estilos), Carlos Almeida (50, 100 e 200 metros Bru os) e Diogo Carvalho (200 metros Estilos).

No final do ano a Selecção Nacional Absoluta participou no meeting de Lyon, registando a presença em oito finais (com apenas dois nadadores) tendo Diogo Carvalho vencido todas as finais que nadou (200 metros Mariposa, 100, 200 e 400 metros Estilos), tendo abdicado da final dos 100 metros Mariposa.

A Ana Rodrigues nadou e venceu os 50 e 100 metros Bruços, tendo ainda sido finalista na prova de 50 metros Livres (7^a classificada).

O ano terminou com a participação no Campeonato Europeu de Piscina Curta (Herning), onde o ponto mais alto se verificou com a súbida ao pódio do Diogo Carvalho na final dos 200 metros Estilos, um momento histórico e há muitos anos não vivido, onde obteve a medalha de bronze.

Na competição há ainda a destacar a presença em quatro finais (Diogo Carvalho nos 200 e 400 metros Estilos e Carlos Almeida nos 100 e 200 metros Bruços) bem como a obtenção de nove classificações relativas a meias-finais, traduzindo-se no acesso a meias-finais em 63% das provas em que participamos.

Destaque também para o Recorde Nacional Absoluto obtido por intermédio de Alexis Santos na prova de 100 metros Costas, bom como para a 21^a posição na classificação por países, notável pelo facto de não termos competido em nenhuma prova de estafeta.

O balanço global do desempenho da Selecção Nacional Absoluta é excelente, sendo a medalha de bronze do Diogo Carvalho o factor mais saliente, mas acompanhado por um desempenho de elevada competitividade nas duas competições mais importantes da época.

SELECÇÃO NACIONAL SÉNIOR JOVEM

A Selecção Nacional Sénior Jovem começou por competir no Meeting do Uster (Zurique), onde foram alcançadas 10 presenças em finais (cinco em finais A e outras tantas em finais B), sendo o maior destaque obtido pelo segundo lugar alcançado pela Victoria Kaminskaya na prova de 200 metros Bruços.

Seguiu-se a participação no Troféu Villa de Gijón, onde os nossos atletas somaram 16 classificações no pódio, assim distribuídas: um primeiro lugar, nove segundos e seis terceiros.

Destaque para a Victoria Kaminskaya pela sua vit ria na prova de 100 metros Mariposa, bem como para os restantes medalhados: Tiago Oliveira, Ana Neto, C tia Martinheira, Diana Dur es e Paula Oliveira.

A  ltima competi o desta selec o aconteceu com a participa o no Open do Luxemburgo, onde foram alcan adas presen as em trinta e quatro finais, vinte e uma delas a culminar com classifica es de p dio.

Destaque para as oito vit rias obtidas por interm dio de Paula Oliveira (50, 100 e 200 metros Bru os), Tiago Oliveira (1500 metros Livres), Ana Miranda (400 metros Estilos), Ana Neto (800 metros Livres), C tia Martinheira (200 metros Costas) e Victoria Kaminskaya (200 metros Estilos).

Foram ainda medalhados os atletas Ricardo Madureira, Artiom Poliakov, Diana Dur es e Ricardo Machado, totalizando o grupo de praticantes convocado para esta competi o.

Destaque ainda para o novo Recorde Nacional Absoluto alcan ado pela Ana Neto na prova de 400 metros Livres, superando um dos mais antigos recordes da nata o portuguesa.

Como balan o final, consideramos que a aposta verificada neste escal o   fundamental para assegurar a sustentabilidade da nossa Selec o Absoluta e os resultados alcan ados ao longo da  poca apresentam-se como fortemente positivos, justificando a aposta efectuada.

SELEC O NACIONAL J NIOR

- Decorreu em Abril, em Kiev (Ucr nia) a edi o de 2013 do Multinations Junior Meet, considerada como a primeira prova internacional de m xima prioridade. Portugal esteve representado por 15 nadadores (7 masculinos e 8 femininos), conquistando 6 medalhas – 4 de Ouro por Miguel Nascimento (50 e 100 metros Costas, 100 metros Mariposa) e In s Fernandes (50 metros Costas); 1 de Prata por Miguel Nascimento (200 metros Costas) e 1 de Bronze pelo mesmo nadador (nos 50 metros Livres). Destaque para os 2 recordes nacionais juniores de Miguel Nascimento nos 100 metros Mariposa com 54.16 e nos 50 metros Costas com 26.49. Miguel Nascimento em todas estas 5 provas individuais obteve m nimos para os Mundiais Juniores do Dubai e Europeus Juniores de Poznan. In s

Fernandes confirmou o m nimo para os Europeus Juniores de Poznan nos 50 metros Costas e Tom s Veloso obteve o m nimo para Poznan nos 200 metros Estilos.

A Selec o Nacional classificou-se no 7  lugar com 208 pontos (109 pontos masculinos e 99 pontos femininos).

- A culminar o tradicional terceiro ciclo da  poca, para a esmagadora maioria de nadadores juniores, particip mos na competi o mais importante desta categoria – o Campeonato da Europa, em Poznan – onde os 5 representantes (Miguel Nascimento, Tom s Veloso, Adriana Castro, In s Fernandes e Joana Silva) alcan aram 3 Finais – Miguel Nascimento nos 50 metros Livres, 100 metros Mariposa e nos 100 metros Costas com 2 recordes nacionais da categoria; 9 Semi-Finais – In s Fernandes e Joana Silva nos 50 e 100 metros Costas, Joana Silva nos 200 metros Costas, Tom s Veloso nos 200 metros Estilos e Miguel Nascimento nos 50 metros Mariposa, 100 metros Livres e 50 metros Costas.
- Outro ponto de destaque foi a participa o quase total da comitiva em fases finais (s  uma nadadora n o alcan ou meias-finais), melhorando a posi o em que se encontravam inicialmente na *start-list*, alcan ando assim o n vel B do Regime de Alto Rendimento (4 nadadores).
- De acordo com os objectivos definidos, o balan o final desta participa o foi coroado de  xito, mantendo a evolu o em rela o a anos passados em v rios par metros, principalmente em rela o ao n mero de finais e semi-finais. De real ar o 5.  lugar alcan ado pelo nadador Miguel Nascimento nos 50 metros Livres, ap s ter competido 13 vezes nas mais diversas provas.
- Cientes que uma medalha daria outra exposi o medi tica, e que t nhamos potencial para a alcan ar, n o podemos deixar de considerar como os melhores Campeonatos da Europa de Juniores dos  ltimos anos, englobando nesta aprecia o o pr prio evento. O feito protagonizado pelos nadadores e respectivos treinadores assume extrema relev ncia tendo em conta as circunst ncias e vicissitudes da  poca desportiva.
- Em final de Agosto, a terminar a  poca desportiva, Portugal fez-se representar com 6 nadadores (Diana Dur es, Florbela Machado, In s Fernandes, Joana Silva, Miguel Nascimento e Paula Oliveira) nos

Campeonatos do Mundo de Juniores, no Dubai, Emirados  rabes Unidos. Apesar da calendariza o da competi o, numa fase muito avan ada de uma longa e desgastante  poca, tentou-se proporcionar as melhores condi oes aos nadadores, com o objectivo de se atingir o melhor estado de forma poss vel nesta Competi o. O grande destaque nesta competi o foi o 6  lugar alcan ado pela Florbela Machado, com um novo m ximo nacional absoluto nos 1500 metros Livres. De real ar ainda o recorde nacional absoluto alcan ado pela estafeta dos 4x100 metros Estilos (Joana Silva, Paula Oliveira, In s Fernandes e Diana Dur es) e das 3 meias-finais ou classifica oes equivalentes, alcan adas pelo Miguel Nascimento (50 metros Livres e 100 metros Mariposa) e Florbela Machado (nos 400 metros Livres).

SELEC O NACIONAL PR -J NIOR

- Na primeira competi o internacional da  poca, Portugal classificou-se na quinta posi o do Multinations Youth Meet, que se realizou em Poznan, na Pol nia, ao somar 177 pontos (89 femininos e 88 masculinos).
- Ao longo dos dois dias de competi o, a Selec o Portuguesa estabeleceu dois recordes nacionais de juvenis (Andr  Santos nos 100 metros Bru os, juvenil A, e Jo o Vital nos 200 metros Costas, juvenil B), uma medalha de ouro (Tamila Holub nos 800 metros Livres), cinco de prata (Ana Martins nos 200 metros Bru os e 400 metros Estilos, Jo o Vital e Sara Sousa nos 200 metros Costas e Tamila Holub nos 400 metros Livres) e uma de bronze (Andr  Santos nos 100 metros Bru os).
- Para a segunda competi o internacional da  poca, a Ta a Comen, Portugal levou uma delega o de 2 nadadores (Jo o Vital e Jo o Belo). Nesta competi o, destaque para Jo o Vital que conquistou a  nica medalha (de prata) da competi o nos 200 metros Costas e alcan ou ainda a 7  posi o nos 200 metros Estilos. Estes feitos s o ainda mais relevantes se tivermos em conta que o nadador se encontrava a cumprir o seu primeiro ano no escal o Juvenil.
- Na mais importante competi o para este escal o, o Festival Ol mpico da Juventude Europeia (realizado de dois em dois anos), os nadadores integrados na comitiva do COP – Ana Martins, Andr  Santos, Jo o Vital e

Tamila Holub), alcançaram uma presença em finais (João Vital, 6º classificado nos 200 metros Costas) a que se somaram 7 classificações entre os 16 primeiros classificados, nas quais, por duas vezes, ficámos muito perto de alcançar a final (9º lugar do João Vital nos 400 metros Estilos e da Tamila Holub nos 800 metros Livres). De destacar os três novos recordes nacionais, alcançados pelo André Santos (100 metros Bruços, Juvenil A) e João Vital (400 metros Estilos e 200 metros Costas, Juvenil B).

c) Praticantes integrados no Regime de Alto Rendimento

No ano de 2013 estavam em regime de ARD dezoito praticantes, o que representa uma diminuição relativamente ao ano anterior.

Os praticantes estavam divididos, pelos três níveis de integração, do seguinte modo:

| | NÍVEL A | NÍVEL B | NÍVEL C | TOTAL |
|------|---------|---------|---------|-------|
| 2011 | | | | 21 |
| 2012 | 8 | 12 | 6 | 26 |
| 2013 | 6 | 6 | 6 | 18 |

Tabela 7 NP - Evolução do número de praticantes em regime de ARD.

d) Recordes Nacionais

No decorrer do ano de 2013 foram estabelecidos 118 novos recordes nacionais, divididos da seguinte forma:

| Tipo | RN Categoria | | | RN Absolutos | | | Totais | | |
|------|--------------|----|----|--------------|----|----|--------|----|-----|
| | Ano | PC | PL | TOT | PC | PL | TOT | PC | PL |
| 2011 | 20 | 48 | 68 | 3 | 15 | 18 | 23 | 63 | 86 |
| 2012 | 41 | 39 | 80 | 16 | 14 | 30 | 57 | 53 | 110 |
| 2013 | 57 | 39 | 96 | 8 | 14 | 22 | 65 | 53 | 118 |

Tabela 8 NP - Evolução do número de recordes nacionais batidos.

Como se pode constatar na tabela 5, verificou-se um aumento do número de recordes nacionais batidos (crescimento de 6.8%), relativamente aos anos anteriores, efectuado com base num crescimento do número de recordes estabelecidos em piscina curta.

Podemos ainda constatar que esse crescimento se verificou com base nos recordes nacionais de categoria (aumento de 16.6%), tendo diminuído o número de recordes nacionais absolutos, relativamente ao ano anterior.

2. ÁGUAS ABERTAS

2.1. PRATICANTES FILIADOS NA DISCIPLINA

Esta disciplina registou, no ano de 2013, um crescimento do número de praticantes filiados na ordem dos 9.1%, divididos em percentagem semelhante pelos dois géneros.

| ANOS | MASCULINOS | FEMININOS | TOTAL |
|------|------------|-----------|-------|
| 2009 | 180 | 100 | 280 |
| 2010 | 422 | 191 | 613 |
| 2011 | 515 | 264 | 779 |
| 2012 | 570 | 325 | 895 |
| 2013 | 632 | 353 | 985 |

Tabela 1 AA – Evolução do número de praticantes filiados

Acrescente-se que o crescimento dos praticantes filiados nesta disciplina tem sido uma constante ao longo dos últimos cinco anos, ou seja, desde a altura em que passaram a existir filiações separadas das de Natação Pura.



Gráfico 1 AA - Evolução do número de filiações.

O crescimento sustentado desta disciplina pode ser atestado pelo facto de quase ter quadruplicado o número de praticantes filiados, no curto espaço de cinco anos.

2.2. QUADRO DE COMPETIÇÕES NACIONAIS

Este ano foram realizados os seguintes campeonatos nacionais:

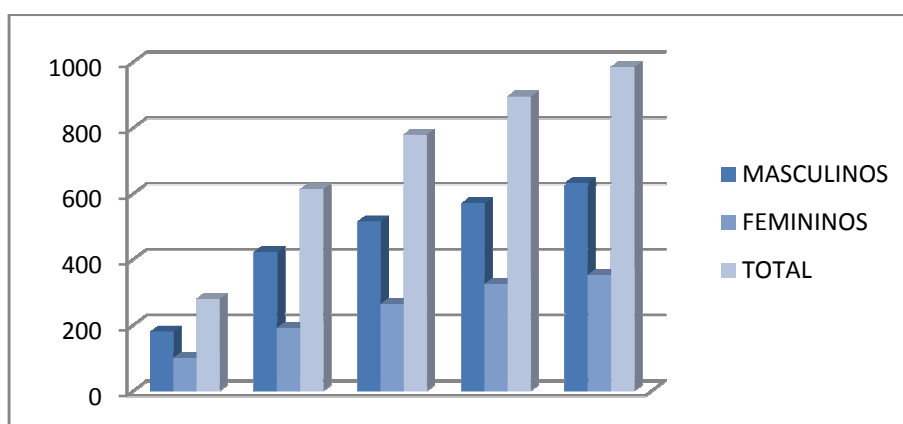
| Campeonato | Data | Local |
|----------------------------|-----------------|------------------|
| CN Longa Distância - Qual. | 23 de Fevereiro | Coimbra |
| CN Longa Distância - Final | 13 de Abril | Rio Maior |
| CN 10K | 18 de Maio | Montemor-o-Velho |
| CN Equipas 5K | 3 de Agosto | Montemor-o-Velho |
| CN 5K | 4 de Agosto | Montemor-o-Velho |

Tabela 2 AA - Quadro de competições nacionais.

No que respeita à participação de praticantes nos diferentes campeonatos, podemos constatar que o Campeonato Nacional de Longa Distância retomou o seu crescimento.

Na prova de 5K (destinada a juniores e seniores) tivemos recorde de inscrições no sector feminino, e o maior número de inscrições dos últimos cinco anos.

| | 2008 | 2009 | 2010 | 2011 | 2012 | 2013 |
|------------|------|------|------|------|------|------|
| Masculinos | 35 | 21 | 18 | 21 | 16 | 24 |
| Femininos | 22 | 18 | 10 | 19 | 17 | 29 |
| Total | 57 | 39 | 28 | 40 | 33 | 53 |

Tabela 3 AA - Evolução da participação na prova de 5K do CNLD.



Gráfico 2 AA - Evolução da participação na prova de 5K do CNLD.

Essa evolução também pode ser constatada na distância de 3K, destinada a nadadores do escalão juvenil, que existe desde há três anos.

| | 2011 | 2012 | 2013 |
|------------|------|------|------|
| Masculinos | 13 | 11 | 32 |
| Femininos | 1 | 5 | 6 |
| Total | 14 | 16 | 38 |

Tabela 4 AA - Evolução da participação na prova de 3K do CNLD.

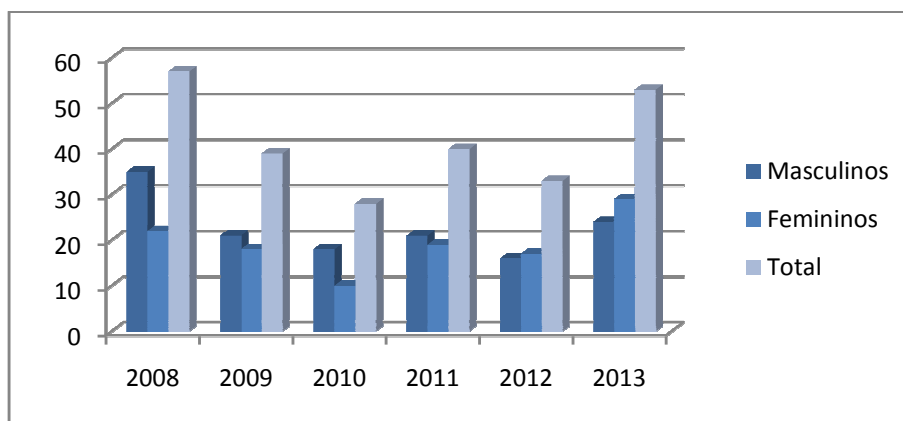
Nesta distância ultrapassou-se o dobro das inscrições verificadas no ano anterior, com um crescimento de quase 58% de um ano para o outro.



Gráfico 3 AA - Evolução da participação na prova de 3K do CNLD.

Passando para o Campeonato Nacional de 10K, o número de praticantes inscritos apresentou um aumento de 38.6%, aumentando uma vez mais a participação em ambos os géneros.

| ANO | DIST. | LOCAL | MASC. | FEM. | TOTAL | EQUIPAS |
|------|-------|---------|-------|------|-------|---------|
| 2010 | 10K | Setúbal | 10 | 4 | 14 | 6 |
| 2011 | 10K | Setúbal | 8 | 5 | 13 | 6 |
| 2012 | 10K | MoV | 15 | 12 | 27 | 16 |
| 2013 | 10K | MoV | 26 | 18 | 44 | 15 |

Tabela 5 AA - Evolução da participação no CN de 10K.

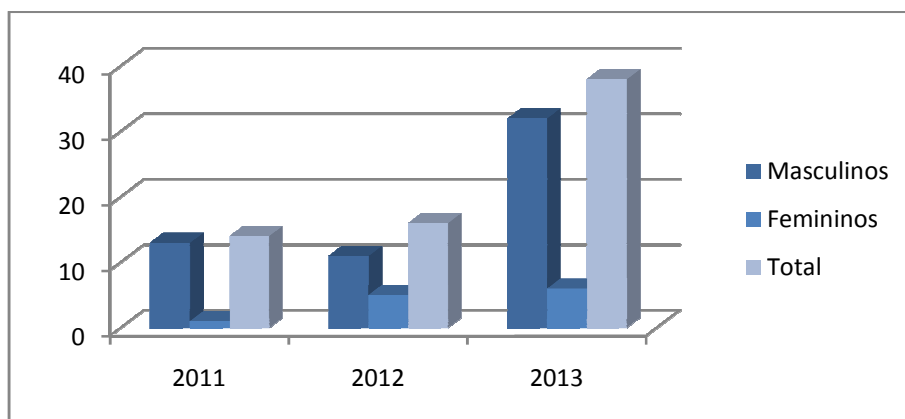
Este campeonato passou, desde há dois anos, ao sistema Open, tendo deixado de se disputar conjuntamente com a etapa de Setúbal da Taça do Mundo.



Gráfico 4 AA - Evolução da participação no CN 10K.

O Campeonato Nacional de 5K, bem como o CN de Equipas 5K, têm registado alguma oscilação no que respeita ao número de participantes. A data da sua realização, mês de Agosto, pode explicar parte desta variação.

| | 2010 | 2011 | 2012 | 2013 |
|------------|------|------|------|------|
| Masculinos | 18 | 32 | 24 | 26 |
| Femininos | 6 | 16 | 7 | 13 |
| Total | 24 | 48 | 31 | 39 |

Tabela 6 AA - Evolução da participação no CN de 5K.

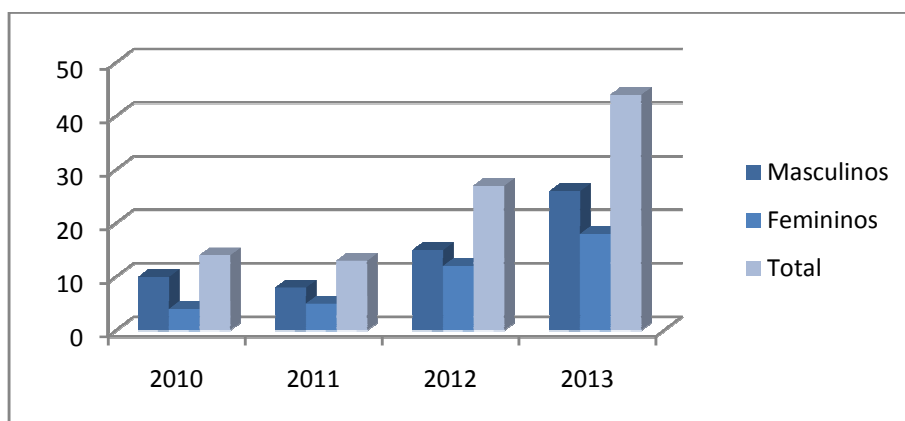
Apesar disso, registe-se como positivo o crescimento de 20.5% entre os dois últimos anos, alterando a tendência de diminuição verificada em 2012.

No que respeita ao nacional por equipas, passou-se algo semelhante com uma mudança na tendencia decrescente, passando o número de equipas inscritas para sete, quase o dobro das inscritas no ano de 2012 (tabela 7).



Gráfico 5 AA - Evolução da participação no CN 5K.

Numa análise global à disciplina, podemos constatar que se continua a verificar um crescimento sustentado, não apenas no número de praticantes filiados mas também na presença dos mesmos nos diferentes campeonatos nacionais organizados.

| | 2010 | 2011 | 2012 | 2013 |
|---------|------|------|------|------|
| Equipas | 4 | 10 | 4 | 7 |

Tabela 7 AA - Evolução da participação no CN de Equipas 5K.

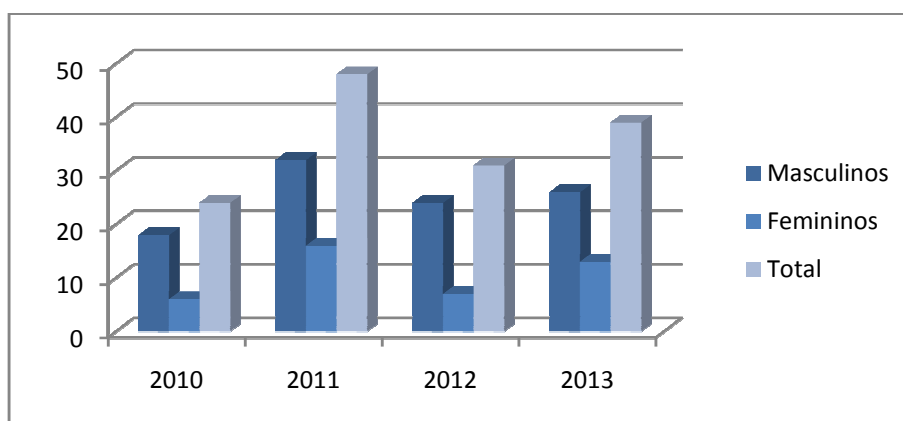

Gráfico 6 AA - Evolução da participação no CN de Equipas 5K.

2.3. PLANO DE ALTO RENDIMENTO E SELEÇÕES NACIONAIS

A não realização do Campeonato Europeu Absoluto, conjuntamente com os constrangimentos financeiros verificados, diminuíram de forma significativa o número de acções efectuado.

a) Acções Realizadas

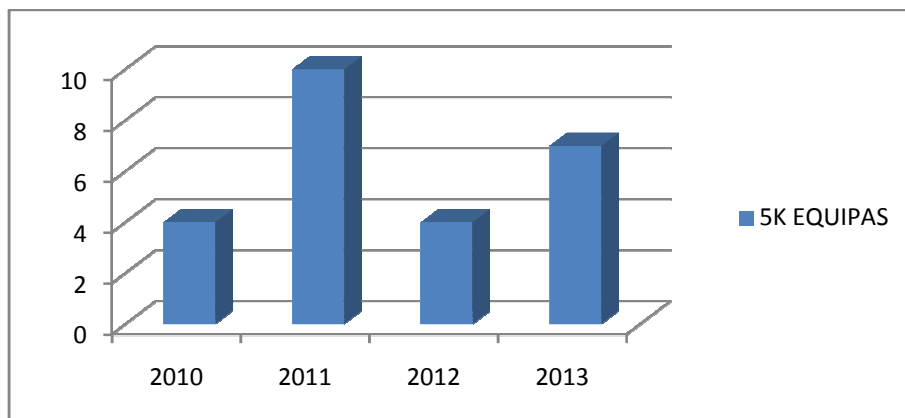
Foram realizadas as seguintes acções:

| ACÇÃO | DATA | LOCAL | ATLETAS |
|---------------------------|-------------------|---------------------|---------------|
| Estágio I | 10 a 12-Jan-2013 | Porto | 15 |
| Taça Mundo FINA 10Km | 27-Jan-2013 | Santos (BRA) | 4 |
| Taça Mundo FINA 10Km | 1-Mar-2013 | Eilat (ISR) | 5 |
| Estágio II | 20 a 12-Mai-2013 | Sierra Nevada (ESP) | 5 |
| Test Event | 15-Jun-2013 | Barcelona (ESP) | 7 |
| Estágio III | 24 a 29-Jun-2013 | Loulé | 5 |
| Campeonato do Mundo | 20 a 27-Jul-2013 | Barcelona (ESP) | 3 |
| Campeonato Europeu Junior | 26 e 27-Jul-2013 | Kocaeli (TUR) | 2 |
| LEN CUP 10KM | 8 de Junho 2013 | Balatonfured (HUN) | Não Realizado |
| LEN CUP 10KM | 10 de Agosto 2013 | Navia (ESP) | |
| Campeonato Europeu Abs | Setembro 2013 | | |
| Estágio Prep. Esp SN Abs | Agosto 2013 | | |
| Estágio Prep. Esp SN Abs | Setembro 2013 | | |

Tabela 8 AA - Acções realizadas no âmbito do PAR.

No que respeita a competições, podemos observar (na tabela 9) a evolução verificada nos últimos anos.

Como se pode constatar, verificou-se uma diminuição de 37.5% no número de competições em que participamos, tendo sido possível aumentar o número de participações individuais nas mesmas.

| Ano | Competições | Participações |
|------|-------------|---------------|
| 2006 | 2 | 12 |
| 2007 | 4 | 14 |
| 2008 | 7 | 29 |
| 2009 | 7 | 22 |
| 2010 | 4 | 27 |
| 2011 | 8 | 29 |
| 2012 | 8 | 18 |
| 2013 | 5 | 24 |

Tabela 9 AA - Competições e participações individuais realizadas no âmbito do PAR.



Gráfico 7 AA - Competições e participações individuais realizadas no âmbito do PAR.

No que respeita a estágios, e dispondo apenas de dados relativos aos últimos dois anos, a diminuição foi ainda mais acentuada.

| Ano | Estágios | Dias |
|------|----------|------|
| 2012 | 11 | 69 |
| 2013 | 3 | 31 |

Tabela 10 AA - Estágios realizados no âmbito do PAR.

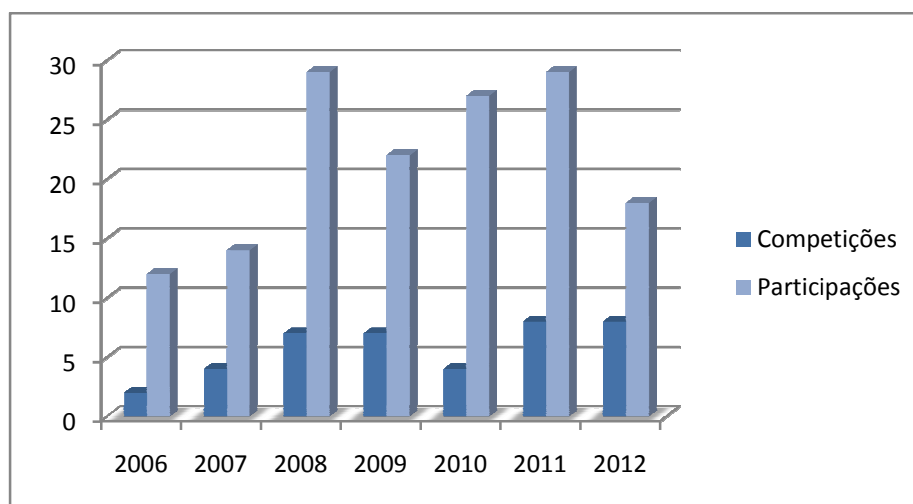
Tivemos um decréscimo de 72.8% no número de estágios, 55.1% no número de dias em estágio, 64.8% no número de participações de atletas em estágios.



Gráfico 8 AA - Estágios realizados no âmbito do PAR.

b) Análise dos Resultados Desportivos

A primeira competição do ano foi a etapa de Santos (Brasil) da Taça do Mundo de 10K, onde estivemos representados com quatro praticantes. O melhor resultado foi conseguido por intermédio do Vasco Gaspar, que terminou a competição na 15ª posição entre os 49 participantes.

Mário Boança terminou na 24ª posição, enquanto Arseniy Lavrentyev ocuparia o 26º lugar. Em femininos, Angélica André seria 24ª entre as 35 atletas que participaram na competição.

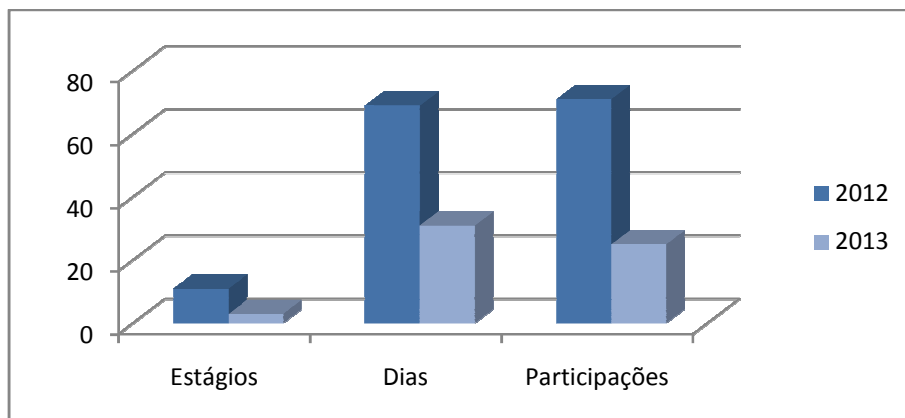
Seguiu-se a participação numa nova etapa da Taça do Mundo de 10K, desta feita a de Eilat (Israel), onde a melhor classificação nacional desta feita pertenceu a Arseniy Lavrentyev, que terminou na 13ª posição entre os 33 participantes, seguido por Vasco Gaspar no 15º lugar.

Em femininos, excelente prestação de Angélica André ao acabar a prova na 12ª posição, entre as 32 nadadoras participantes. Os outros dois elementos portugueses presentes, Daniela Pinto e Mário Bonança, não concluíram a prova.

No mês de Junho, estivemos presentes no Test Event de Barcelona, onde o melhor resultado masculino pertenceu uma vez mais a Arseniy Lavrentyev com o excelente 7º lugar obtido (numa competição onde estiveram grande parte dos mundialistas), seguido por Vasco Gaspar em 11º (também uma excelente classificação) e Rafael Gil em 25º, tendo a prova contado com 45 competidores.

Em femininos Angélica André foi, uma vez mais, a melhor portuguesa ao terminar a prova em 9º lugar, entre as 31 participantes. Daniela Pinto na 15ª

posição e Florbela Machado na 20ª, concluíram o leque de nadadoras portuguesas presentes.

O Campeonato do Mundo foi a competição que se seguiu e nele foram alcançados os melhores resultados de sempre de nadadores portugueses em Mundiais de Águas Abertas.

Na prova de 5K, um brilhante 14º lugar para Vasco Gaspar (entre 54 participantes), correspondendo ao 6º melhor europeu, enquanto no sector feminino Angélica André terminava a prova na 21ª posição entre as 45 participantes.

Nos 10K a melhor participação foi a de Vasco Gaspar com o 33º lugar entre os 65 participantes nesta distância, terminado Arseniy Lavrentyev na 39ª posição. No sector feminino, Angélica André foi 41ª entre as 53 competidoras.

Arseniy Lavrentyev nadaria ainda a prova de 25K, terminando na 27ª posição entre os 35 nadadores que se apresentaram á partida.

Na mesma data disputou-se o Campeonato Europeu de Juniores, competição onde Florbela Machado obteve mais um excelente resultado ao terminar a prova de 7,5K na 10ª posição, entre as 32 nadadoras inscritas, correspondendo a um 6º lugar do seu ano de nascimento.

No sector masculino o estreante Rafael Gil terminou a mesma distância ocupando a 24ª posição entre os 29 nadadores inscritos.

Em termos globais, esta foi mais uma excelente época dos nadadores portugueses nesta disciplina, obtendo as melhores classificações de sempre na prova mais importante a seguir aos Jogos Olímpicos, o Mundial, e cotando-se muito bem entre os nadadores europeus.

A presença no Europeu de Juniores confirmou esta tendência.

c) Praticantes integrados no Regime de Alto Rendimento

Relativamente ao no anterior, manteve-se a cota do ano anterior, variando apenas o nível obtido.

| | NÍVEL A | NÍVEL B | NÍVEL C | TOTAL |
|------|---------|---------|---------|-------|
| 2012 | 1 | - | 1 | 2 |
| 2013 | 1 | 1 | - | 2 |

Tabela 11 AA - Evolução do número de praticantes em regime de ARD.

3. PÓLO AQUÁTICO

O ano de 2013 inicia o ciclo Olímpico 2013/2016 constituído-se ao mesmo tempo no período de transição de paradigmas desportivos. Uma vez mais os condicionalismos de ordem económica foram o mote de toda a actividade e foi necessário manter o rigor do planeamento e execução orçamental de todas as actividades. Tal objetivo foi alcançado sem redução de actividades em relação aos anos anteriores e sem encargos extra ou penalizações para associações, clubes ou atletas.

Em relação às selecções nacionais, o trabalho desenvolvido centrou-se nas equipas seniores e sub 19 de ambos os géneros tal como havia sido feito em 2012.

Nas competições nacionais manteve-se o nível competitivo nos escalões masculinos e o aumento do número de atletas jovens. No plano feminino apesar do incremento em 2 equipas participantes no CNSF, face ao ano de 2012, o número de Clubes participantes ainda não é o esperado, apesar dos esforços da federação, associações e clubes, mas já há nível competitivo suficiente.

Nas competições internacionais participámos nas diversas fases de qualificação para o Campeonato Europeu Masculino – Budapeste 2014 - Também, a nível de clubes, de certo fruto das dificuldades económicas, manteve-se a ausência nas respectivas competições europeias tal como havia ocorrido em 2012.

3.1. PRATICANTES FILIADOS NA DISCIPLINA

| Ano | Masculinos | Femininos | Total |
|------|------------|-----------|-------|
| 2011 | 1193 | 297 | 1490 |
| 2012 | 1219 | 288 | 1507 |
| 2013 | 1159 | 251 | 1410 |

Tabela 1 PA – Evolução do número de praticantes filiado.

3.2. QUADRO DE COMPETI OES NACIONAIS

a) Masculinos

Campeonato Nacional S nior da 1.ª Divis o

Este campeonato, disputado por 10 clubes, nos moldes previstos no regulamento espec fico, registou a seguinte classifica o ap s a fase regular:

| CLASS. | EQUIPA |
|--------|--|
| 1.º | SCS – Sport Com rcio Salgueiros |
| 2.º | PORTINADO – Associa o Nata o Portim o |
| 3.º | SSCMP/RM – Serv. Sociais Camara Municipal Paredes/Rota Moveis |
| 4.º | CFP – Clube Fluvial Portuense |
| 5.º | CNA – Clube Nata o Amadora |
| 6.º | SCP – Sporting Clube Portugal |
| 7.º | CDUP/Liberty – Centro Desportivo Universitario Porto/Liberty Seguros |
| 8.º | CNPO – Clube Naval Povoense |
| 9.º | VSC – Vitoria Sport Clube |
| 10.º | AMINATA –  vora Clube Nata o |

Tabela 2 PA – Classifica o da fase regular do Campeonato Nacional S nior da 1.ª Divis o em Masculinos

Semi Final Play Off

Resultados do 1º jogo

| EQUIPA CASA | RESULTADO | EQUIPA VISITANTE |
|-------------|-----------|------------------|
| CFP | 9 x 13 | SCS |
| SSCMP/RM | 17 x 8 | PORTINADO |

Tabela 3 PA – Resultados dos Jogos da semi final do Play Off do CNSM 1ª D

Resultados do 2º jogo

| EQUIPA CASA | RESULTADO | EQUIPA VISITANTE |
|-------------|-----------|------------------|
| SCS | 9 x 11 | CFP |
| PORTINADO | 12 x 9 | SSCMP/RM |

Tabela 4 PA – Resultados dos Jogos da semi final do Play Off do CNSM 1ª D

Resultados do 3º jogo

| EQUIPA CASA | RESULTADO | EQUIPA VISITANTE |
|-------------|-----------|------------------|
| SCS | 9 x 8 | CFP |
| PORTINADO | 13 x 12 | SSCMP/RM |

Tabela 5 PA – Resultados dos Jogos da semi final do Play Off do CNSM 1ª D

Play Off Final

Resultados do 1º e 2º jogos

| EQUIPA CASA | RESULTADO | EQUIPA VISITANTE |
|-------------|-----------|------------------|
| SCS | 13 x 6 | PORTINADO |
| SCS | 10 x 5 | PORTINADO |

Tabela 6 PA – Resultados dos Jogos do Play Off Final do CNSM 1ª D

Resultados do 3º jogo

| EQUIPA CASA | RESULTADO | EQUIPA VISITANTE |
|-------------|-----------|------------------|
| PORTINADO | 9 x 14 | SCS |

Tabela 7 PA – Resultados dos jogos do Play Off Final do CNSM 1ª D

Classificação final do CNSM 1ª Divisão 2012/2013

| CLASS. | EQUIPA |
|--------|--|
| 1.º | SCS – Sport Comércio Salgueiros |
| 2.º | PORTINADO – Associação Natação Portimão |
| 3.º | SSCMP/RM – Serv. Sociais Camara Municipal Paredes/Rota Moveis |
| 4.º | CFP – Clube Fluvial Portuense |
| 5.º | CNA – Clube Natação da Amadora |
| 6.º | SCP – Sporting Clube Portugal |
| 7.º | CDUP/Liberty – Centro Desportivo Universitario Porto/Liberty Seguros |
| 8.º | CNPO – Clube Naval Povoense |
| 9.º | VSC – Vitoria Sport Clube |
| 10.º | AMINATA – Évora Clube de Natação |

Tabela 8 PA – Classificação Final Campeonato Nacional Sénior da 1.ª Divisão em Masculinos

Sagrou-se Campeão Nacional na época 2012/2013 a equipa do **SCS - Sport Comércio e Salgueiros**

A equipa do AMINATA é despromovida ao CNSM 2ª Divisão.

A equipa do VSC disputa a liguilha de promoção com o 2º classificado do CNSM 2ª Divisão, que acabou por não se disputar por resignação deste ultimo.

O jogador **Jorge Lopes (SCS)** foi considerado o “Jogador Mais Valioso” dos Play Offs do CNSM 1ª Divisão.

O jogador **Antonio Cerqueira (SSCMP/RM)** com 89 golos foi o melhor marcador do CNSM 1ª Divisão.

Campeonato Nacional Sénior da 2.ª Divisão

Esta competição foi disputada por 9 equipas, nos moldes previstos no regulamento específico e registou a seguinte classificação:

| CLASS. | EQUIPA |
|--------|--|
| 1.º | LSXXI – Lousada Séc. XXI |
| 2.º | GSMDT – Grupo Solidariedade Musical e Desportiva Talaide |
| 3.º | CNAC – Clube Nautico Académico de Coimbra |
| 4.º | GESPAÇOS – Gestão de Equipamentos Desp. EM |
| 5.º | ADDCEG – Assoc. Desenv. Desp. Cult. Educ. Gondomar |
| 6.º | GDSC – Grupo Dramático e Sportivo de Cascais |
| 7.º | CLAMAS – Colégio Liceal Santa Maria Lamas |
| 8.º | AEIST – Assoc. Estudantes Inst. Superior Técnico |
| 9.º | AAC – Associação Académica Coimbra |

Tabela 9 PA – Classificação Campeonato Nacional Sénior da 2.ª Divisão em Masculinos

Sagrou-se Campeão Nacional do CNSM 2ª Divisão a equipa do **LSXXI – Lousada Séc. XXI**

O jogador **Ricardo Teixeira (LSXXI)**, com 82 golos, foi o melhor marcador do CNSM 2ª Divisão.

Liguilha Promoção

A liguilha de promoção não se disputou em virtude de o 2º classificado do CNSM 2ª Divisão – GSMDT/Pequimil – ter resignado á participação na mesma. Disputará o CNSM 1ª época 2013/14 o **Vitoria Sport Clube**.

Taça de Portugal

Participaram nesta competição 14 equipas.

Foram disputados 1/8, 1/4, 1/2 finais e Final.

A equipa do **Sport Comércio e Salgueiros** foi a vencedora da Taça de Portugal 2012/13 ao derrotar na final a equipa do Portinado por 21 x 7.

Campeonato Nacional de Juniores

Nesta competição participaram 7 clubes. A fase final desta competição foi disputada por 4 equipas, no sistema de todos contra todos, tendo registado a seguinte classificação:

| CLASS. | EQUIPA |
|--------|---|
| 1.º | CNPO – Clube Naval Povoense |
| 2.º | SCP – Sporting Clube Portugal |
| 3.º | SCS – Sport Comercio Salgueiros |
| 4.º | GDSC – Grupo Dramático Sportivo Cascais |

Tabela 10 PA – Classificação Campeonato Nacional de Juniores Masculinos

Sagrou-se Campeão Nacional Júnior Masculino o **CNPO - Clube Naval Povoense**.

Campeonato Nacional de Juvenis

Nesta competição participaram 17 clubes em 2 fases: Intermédia e Final. Na fase intermédia, realizaram-se 4 torneios: A – 3 equipas ; B – 4 equipas ; C – 3 equipas; D – 4 equipas.

Para a fase final apuraram-se as equipas do AMINATA, FOCA, SCP e CFP, tendo-se registado a seguinte classificação:

| CLASS. | EQUIPA |
|--------|---------------------------------|
| 1.º | AMINATA – Évora Clube Natação |
| 2.º | FOCA – Clube Natação Felgueiras |
| 3.º | SCP – Sporting Clube Portugal |
| 4.º | CFP – Clube Fluvial Portuense |

Tabela 11 PA – Classificação Campeonato Nacional de Juvenis Masculinos

Sagrou-se Campeão Nacional Juvenil Masculino o **Aminata – Évora Clube de Natação**

Campeonato Nacional de Infantis

Nesta competição participaram 8 clubes em 2 fases: Intermédia e Final. Na fase intermédia, realizaram-se 2 torneios: A – 5 equipas ; B – 3 equipas.

Para a fase final apuraram-se as equipas do AMINATA, CFP, LOUSADA XXI, SCP tendo-se registado a seguinte classificação:

| CLASS. | EQUIPA |
|--------|-------------------------------|
| 1.º | AMINATA – Évora Clube Natação |
| 2.º | CFP – Clube Fluvial Portuense |
| 3.º | LSXXI – Lousada Séc. XXI |
| 4.º | SCP – Sporting Clube Portugal |

Tabela 12 PA – Classificação Campeonato Nacional de Infantis Masculinos

Sagrou-se Campe o Nacional Infantil Masculino o **Aminata –  vora Clube de Nata o**.

Super Ta a “Carlos Mein do”

N o foi disputada a Superta a face   desist ncia das competi es do SCS, e da renuncia do Portinado.

b) Feminino

Campeonato Nacional S nior

A competi o foi disputada por 7 equipas, nos moldes previstos no regulamento espec fico. Registou a seguinte classifica o ap s a fase regular:

| CLASS. | EQUIPA |
|--------|---|
| 1.  | CFP – Clube Fluvial Portuense |
| 2.  | CNA – Clube Nata o Amadora |
| 3.  | CEAT – Clube Estrelas Aquaticas Trofa |
| 4.  | ADDCEG – Assoc. Desenv. Desp. Cultu. Educ. Gondomar |
| 5.  | GESPA OS – Gest o Equipamentos desp. EM |
| 6.  | LSXXI – Lousada Sec. XXI |
| 7.  | A72 – Clube Arsenal 72 Desporto Cultura |

Tabela 13 PA – Classifica o Campeonato Nacional Seniores Femininos fase regular

Semi Final Play Off

Resultados do 1  jogo

| EQUIPA CASA | RESULTADO | EQUIPA VISITANTE |
|-------------|-----------|------------------|
| CEAT | 9 x 11 | CNA |
| ADDCEG | 7 x 13 | CFP |

Tabela 14 PA – Resultados dos Jogos da semi final do Play Off do CNSF

Resultados do 2  jogo

| EQUIPA CASA | RESULTADO | EQUIPA VISITANTE |
|-------------|-----------|------------------|
| CNA | 9 x 7 | CEAT |
| CFP | 9 x 6 | ADDCEG |

Tabela 15 PA – Resultados dos Jogos da semi final do Play Off do CNSF

Play Off Final

Resultados

| EQUIPA CASA | RESULTADO | EQUIPA VISITANTE |
|-------------|-----------|------------------|
| CNA | 14 x 13 | CFP |
| CFP | 8 x 3 | CNA |
| CFP | 9 x 7 | CNA |

EQUIPA CASA
RESULTADO
EQUIPA VISITANTE

Tabela 16 PA – Resultados dos Jogos do Play Off Final do CNSF

Classifica o final do CNSF 2012/2013

| CLASS. | EQUIPA |
|--------|---|
| 1.º | CFP – Clube Fluvial Portuense |
| 2.º | CNA – Clube Nata o Amadora |
| 3.º | CEAT – Clube Estrelas Aquaticas Trofa |
| 4.º | ADDCEG – Assoc. Desenv. Desp. Cultu. Educ. Gondomar |
| 5.º | GESPA OS – Gest o Equipamentos desp. EM |
| 6.º | LSXXI – Lousada Sec. XXI |
| 7.º | A72 – Clube Arsenal 72 Desporto Cultura |

Tabela 17 PA – Classifica o Final Campeonato Nacional S nior Feminino

Sagrou-se Campe o Nacional Seniores Femininos a equipa do **CFP - Clube Fluvial Portuense**.

A jogadora **Mariana Prata (CFP)** foi considerada a “Jogadora Mais Valiosa” dos Play Offs do CNSF.

A jogadora **Mariana Sarmento (CFP)** com 75 golos foi a melhor marcadora do CNSF.

Ta a de Portugal

Participaram nesta competi o 6 equipas.

Foram disputados 1/4, 1/2 finais e Final.

A equipa do **Clube Fluvial Portuense** foi a vencedora da Ta a de Portugal 2012/13 ao derrotar na final a equipa do CNA por 14 x 10.

Campeonato Nacional de Juniores

Esta competi o foi disputada por 3 clubes, sob a forma de 2 torneios, no sistema de todos contra todos a 1 volta, tendo-se registado a seguinte classifica o final:

| CLASS. | EQUIPA |
|--------|---|
| 1.º | GESPA OS – Gest o Equipamentos desp. EM |
| 2.º | LSXXI – Lousada Sec. XXI |
| 3.º | CFP – Clube Fluvial Portuense |

Tabela 18 PA – Classifica o Campeonato Nacional Juniores Femininos

Sagrou-se Campeão Nacional de Juniores Femininos a equipa do **GESPAÇOS – Gestão de Equipamentos Desportivos EM.**

Campeonato Nacional de Juvenis

Esta competição foi disputada por 2 equipas, em 2 torneios no sistema de todos contra todos a 1 volta, tendo-se registado a seguinte classificação final:

| CLASS. | EQUIPA |
|--------|---|
| 1.º | GESPAÇOS – Gestão Equipamentos desp. EM |
| 2.º | ADDCEG – Assoc. Desenv. Desp. Cultu. Educ. Gondomar |

Tabela 19 PA – Classificação Campeonato Nacional Juvenis Femininos

Sagrou-se Campeão Nacional Juvenil Femininos a equipa do **GESPAÇOS – Gestão Equipamentos Desportivos EM.**

Campeonato Nacional de Infantis

Esta competição foi disputada por 2 equipas, em 2 torneios no sistema de todos contra todos a 1 volta, tendo-se registado a seguinte classificação final:

| CLASS. | EQUIPA |
|--------|---|
| 1.º | ADDCEG – Assoc. Desenv. Desp. Cultu. Educ. Gondomar |
| 2.º | GESPAÇOS – Gestão Equipamentos desp. EM |

Tabela 20 PA – Classificação Campeonato Nacional Infantis Femininos

Sagrou-se Campeão Nacional Infantil Femininos a equipa do **ADDCEG – Associação Desenvolvimento Desportivo Cultural Educativo Gondomar..**

Super Taça “Carlos Meinêdo”

Foi vencedor da Super Taça Feminina, época 2012/13 o **Clube Nataçã da Amadora**, ao vencer o CFP por 7 x 3.

3.3. SELECÇÕES NACIONAIS

a) Acções Realizadas

SENIORES MASCULINOS

Estágios Nacionais

| DATA | LOCAL | PRATICANTES | TÉCNICOS |
|-------------------|-----------------|-------------|----------|
| 05 e 06 Janeiro | Porto | 18 | 3 |
| 16 e 17 Fevereiro | Porto | 18 | 2 |
| 16 e 17 Março | Porto | 19 | 2 |
| 20 a 24 Março | Budapeste (HUN) | 15 | 3 |
| 1 e 2 Junho | Porto | 18 | 2 |
| 6 e 7 Julho | Rio Maior | 18 | 2 |
| 5 e 6 Outubro | Porto | 18 | 2 |
| 24 a 27 Outubro | Porto | 18 | 2 |

Tabela 21 PA – Estágios Nacionais Seleção Sénior Masculina

Competições Internacionais

1º TORNEIO QUALIFICAÇÃO CAMPEONATO EUROPA 2014 - 04 a 07 Abril, Odense (DEN).

Participaram 13 atletas, 2 treinadores, 2 dirigente e 1 fisioterapeuta

| EQUIPA CASA | RESULTADO | EQUIPA VISITANTE |
|-------------|-----------|------------------|
| MLT | 16 x 8 | POR |
| ISR | 6 x 9 | POR |
| BUL | 7 x 18 | POR |
| POR | 5 x 21 | RUS |
| DEN | 7 x 10 | POR |

Tabela 22 PA – Resultados dos Jogos do 1º Torneio Qualificação Campeonato Europeu 2014

A classificação final foi a seguinte:

| CLASS. | EQUIPA |
|--------|--------|
| 1.º | RUS |
| 2.º | MLT |
| 3.º | POR |
| 4.º | ISR |
| 5.º | DEN |
| 6.º | BUL |

Tabela 23 PA – Classificação Final do 1º Torneio Qualificação Campeonato Europeu 2014

2º TORNEIO QUALIFICAÇÃO CAMPEONATO EUROPA 2014 - 11 a 14 Julho, Gorzow (POL).

Participaram 13 atletas, 2 treinadores, 2 dirigente e 1 fisioterapeuta

| EQUIPA CASA | RESULTADO | EQUIPA VISITANTE |
|-------------|-----------|------------------|
| RUS | 16 x 4 | POR |
| BUL | 0 x 10 | POR |
| POR | 7 x 10 | SLO |
| POL | 10 x 9 | POR |
| CZE | 9 x 11 | POR |

Tabela 24 PA – Resultados dos Jogos do 2º Torneio Qualificação Campeonato Europeu 2014

A classificação final foi a seguinte:

| CLASS. | EQUIPA |
|--------|--------|
| 1.º | RUS |
| 2.º | SLO |
| 3.º | POL |
| 4.º | POR |
| 5.º | CZE |
| 6.º | BUL |

Tabela 25 PA – Classificação Final do 2º Torneio Qualificação Campeonato Europeu 2014

3º TORNEIO QUALIFICAÇÃO CAMPEONATO EUROPA 2014 - 07 a 10 Novembro, Porto (POR).

Participaram 13 atletas, 2 treinadores, 2 dirigente e 1 fisioterapeuta

| EQUIPA CASA | RESULTADO | EQUIPA VISITANTE |
|-------------|-----------|------------------|
| POR | 2 x 16 | SVK |
| POR | 11 x 7 | BLR |
| SUI | 7 x 9 | POR |
| MLT | 8 x 6 | POR |
| POR | 9 x 17 | GEO |

Tabela 26 PA – Resultados dos Jogos do 3º Torneio Qualificação Campeonato Europeu 2014

A classificação final foi a seguinte:

| CLASS. | EQUIPA |
|--------|--------|
| 1.º | GEO |
| 2.º | SVK |
| 3.º | MLT |
| 4.º | POR |
| 5.º | BLR |
| 6.º | SUI |

Tabela 27 PA – Classificação Final do 2º Torneio Qualificação Campeonato Europeu 2014

JUNIORES MASCULINOS

Estágios Nacionais

| DATA | LOCAL | PRATICANTES | TÉCNICOS |
|-------------------|---------|-------------|----------|
| 11 a 13 Fevereiro | Abóboda | 23 | 2 |
| 9 e 10 Março | Porto | 16 | 2 |
| 8 e 9 Junho | Porto | 19 | 2 |
| 18 e 19 Dezembro | Porto | 19 | 2 |

Tabela 28 PA – Estágios Nacionais Seleção Júnior Masculina

SENIORES FEMININOS

Estágios Nacionais

| DATA | LOCAL | PRATICANTES | TÉCNICOS |
|------------------|-------|-------------|----------|
| 9 e 10 Fevereiro | Porto | 18 | 3 |
| 29 e 30 Março | Porto | 18 | 3 |
| 29 e 30 Junho | Porto | 18 | 3 |
| 19 e 20 Outubro | Porto | 18 | 3 |
| 7 e 8 Dezembro | Porto | 18 | 3 |

Tabela 29 PA – Estágios Nacionais Selecção Sénior Feminina

JUNIORES FEMININOS

Estágios Nacionais Sub 19

| DATA | LOCAL | PRATICANTES | TÉCNICOS |
|------------|-------|-------------|----------|
| 4 e 5 Maio | Porto | 18 | 2 |

Tabela 30 PA – Estágios Nacionais Selecção Júnior Feminina

b) Análise dos Resultados Desportivos

No que se refere aos indicadores de crescimento da modalidade verificaram-se alterações significativas em relação ao ano transacto, tanto em qualidade como em quantidade.

O trabalho das associações continua a ter o papel mais relevante no aumento do número de atletas. A dinâmica regional de clubes e associações com a realização de torneios desde o mini polo aos consagrados torneios de seniores, foi uma vez mais determinante em 2013. Este ano não houve contrariamente a 2012, competições inter-regionais prejudicando o sempre saudável contato dos atletas com outras realidades.

Nas competições nacionais, que decorreram de acordo com o previsto, regista-se um aumento significativo dos espectadores em todos os jogos, passando de um numero médio de 87 em 2012, para 103 em 2013.

Também de realce a estreita colaboração dos clubes e autarquias na cedência das instalações, permitindo que todos os campeonatos tenham decorrido sem alterações e com condições cada vez melhores e mais adequadas á pratica da disciplina.

Nas selecções nacionais o resultado de relevo foi a obtenção do 19º lugar no ranking europeu em seniores masculinos, constituindo-se assim uma das melhores prestações nos últimos anos e mostrando que o trabalho começa a dar frutos permitindo perspetivar o acesso a uma fase final num futuro próximo.

4. NATAÇÃO SINCRONIZADA

4.1. PRATICANTES FILIADAS NA DISCIPLINA

| | EM | INF | JUV | JUN | SEN | 2013 | 2012 |
|--------|-----|-----|-----|-----|-----|------|------|
| ANA | 22 | 22 | 18 | 5 | 3 | 70 | 55 |
| ANALEN | 18 | 18 | 18 | 7 | 3 | 64 | 49 |
| ANALG | 19 | 19 | 13 | 2 | 5 | 58 | 41 |
| ANC | 6 | 5 | 3 | 3 | 0 | 17 | 14 |
| ANDL | 0 | 1 | 6 | 2 | 1 | 10 | 21 |
| ANDS | 24 | 24 | 18 | 2 | 2 | 70 | 41 |
| ANIC | 0 | 0 | 0 | 0 | 0 | 0 | 0 |
| ANL | 11 | 11 | 13 | 3 | 4 | 42 | 47 |
| ANMAD | 0 | 0 | 0 | 0 | 0 | 0 | 4 |
| ANMIN | 0 | 0 | 0 | 0 | 0 | 0 | 0 |
| ANNP | 16 | 16 | 9 | 6 | 2 | 49 | 51 |
| ANRA | 0 | 0 | 0 | 0 | 0 | 0 | 0 |
| ARNN | 0 | 0 | 0 | 0 | 0 | 0 | 0 |
| Total | 116 | 116 | 98 | 30 | 20 | 380 | 323 |

Tabela 1 NS – Número de praticantes filiadas em 2013 e 2012

Em termos de praticantes filiadas tivemos um acréscimo dos valores absolutos em relação ao ano de 2012.

4.2. QUADRO DE COMPETIÇÕES NACIONAIS

O Quadro de Competições Nacional, tal como na época anterior, foi constituído por duas provas nacionais: Campeonato Nacional de Inverno e Campeonato Nacional de Verão.

Apresenta-se, a seguir, de forma detalhada, cada um desses eventos.

Campeonato Nacional de Inverno de Nataçã Sincronizada

O Campeonato Nacional de Inverno de Nataçã Sincronizada foi realizado de 5 a 7 Abril de 2013, na Piscina Municipal da Mealhada, em parceria com a Associação de Nataçã de Aveiro e a Câmara Municipal da Mealhada.

Estiveram presentes 12 clubes e 133 atletas.

| CLUBE | Inf. | Juv. | Jun. | Sen. | TOTAL |
|--|------|------|------|------|-------|
| Associação Desportiva Manuel Teixeira Gomes | 1 | 2 | 0 | 0 | 3 |
| AMINATA – Évora Clube de Nataçã | 6 | 8 | 7 | 3 | 24 |
| AVQA - Associação 20 km Almeirim | 1 | 1 | 1 | 0 | 3 |
| BÚZIOS – Associação Nadadores Salvadores Coruche | 0 | 3 | 0 | 0 | 3 |
| Condeixa Aqua Clube | 4 | 1 | 2 | 0 | 7 |
| Gesloures | 7 | 6 | 6 | 3 | 22 |
| Gota d'Água – Clube de Nataçã Sincronizada | 2 | 5 | 4 | 1 | 12 |
| FOCA – Clube Nataçã de Felgueiras | 8 | 7 | 5 | 5 | 25 |
| Lousada Séc. XXI | 1 | 0 | 0 | 0 | 1 |
| OvarSincro – Clube de Nataçã | 7 | 6 | 1 | 0 | 14 |

| CLUBE | Inf. | Juv. | Jun. | Sen. | TOTAL |
|---------------------------|-----------|-----------|-----------|-----------|------------|
| Portinado | 6 | 5 | 3 | 0 | 14 |
| Sporting Clube de Espinho | 0 | 2 | 0 | 3 | 5 |
| TOTAL | 43 | 46 | 29 | 15 | 133 |

Tabela 2 NS – Clubes e numero de atletas participantes no CNI 2013 | Mealhada, por categoria.

De notar a ausência de 2 clubes que na época passada participaram neste campeonato, e que estiveram ausentes em 2013: Bairro do Anjos (ANDL); Clube de Nataçã da Amadora (ANL). Ambos foram contactados pela FPN, com o intuito de averiguar a situaçã, ao que nos informaram que serã uma ausência pontual devido a problemas de foro interno.

Foi colocada em prãtica a fase piloto do programa informãtico para obtençã de resultados – **FPN Sincro Manager**, que apesar de ter causado algum ruído entre a arbitragem e a organizaçã da competiçã, veio comprovar que é uma ferramenta de trabalho essencial em qualquer competiçã de nataçã sincronizada, dada a complexidade de obtençã dos resultados.

Assim pudemos assistir pela primeira vez à divulgaçã dos resultados em documentos prãrios originados pelo programa informãtico. Por sua vez, a transmissã dos resultados dos valores parciais aos clubes tambẽm se verificou mais transparente e cẽlere.

| Classificaçã Final | Clube | Pontuaçã |
|--------------------|-----------|----------|
| 1 | GESLOURES | 420 |
| 2 | FOCA | 408 |
| 3 | AMINATA | 354 |
| 4 | GACNS | 300 |
| 5 | OSCN | 210 |
| 6 | PORTINADO | 180 |
| 7 | CAC | 84 |
| 8 | SCE | 84 |
| 9 | AVQA | 72 |
| 10 | ADMTG | 54 |
| 11 | BÚZIOS | 30 |
| 12 | LSXXI | 18 |

Tabela 3 NS – Classificaçã final por clubes no CNI | Mealhada

A destacar ainda:

- A equipa do staff FPN que participou na organizaçã da prova demonstrou determinaçã e destreza, nã sã ao longo do evento, mas no perĩodo de preparaçã que o antecedeu;

- O facto de podermos contar com 4 elementos da FPN nesta prova foi sem dúvida crucial para o excelente desenrolar da competição;
- A presença de um numero elevado de elementos do corpo de dirigentes da FPN e de representantes de entidades locais certificou a importância da prova e atribuiu-lhe a sua real relevância;
- A presença permanente de um elemento da FPN a realizar a cobertura do evento, tanto a nível de imagem como de resultados disponíveis no imediato (apenas para os lugares de pódio);
- A excelente organização por parte das entidade acolhedoras do evento, Câmara Municipal da Mealhada e Associação de Nataçã de Aveiro, que proporcionaram todo o material solicitado e disponibilizaram todos os meios para que o campeonato fosse um sucesso;
- A oportunidade de podermos contar com a presença de 2 juizes da RFEN como juizes pontuadoras que em simultâneo foram formadoras numa açã de formaçã dirigida a árbitros e técnicos;

Campeonato Nacional de Verão de Nataçã Sincronizada

O Campeonato Nacional de Verão de Nataçã Sincronizada foi realizado de 26 a 28 de Julho de 2013, na Piscina Municipal de Santo António dos Cavaleiros, em parceria com a Associação de Nataçã de Lisboa e a Câmara Municipal de Loures.

Estiveram presentes 13 clubes e 137 atletas.

| CLUBE | Inf. | Juv. | Jun. | Sen. | TOTAL |
|--|-----------|-----------|-----------|-----------|------------|
| AMINATA – Évora Clube de Nataçã | 7 | 8 | 6 | 3 | 24 |
| Associaçã Desportiva Manuel Teixeira Gomes | 1 | 2 | 0 | 0 | 3 |
| AVQA - Associaçã 20 km Almeirim | 1 | 1 | 1 | 0 | 3 |
| BÚZIOS – Associaçã Nadadores SalvadoresCoruche | 0 | 3 | 0 | 0 | 3 |
| Clube Fluvial Portuense | 3 | 0 | 0 | 0 | 3 |
| Condeixa Aqua Clube | 3 | 2 | 3 | 0 | 8 |
| FOCA – Clube Nataçã de Felgueiras | 8 | 7 | 5 | 6 | 26 |
| Gesloures | 7 | 6 | 6 | 4 | 23 |
| Gota d'Água – Clube de Nataçã Sincronizada | 1 | 5 | 3 | 1 | 10 |
| Lousada Séc. XXI | 1 | 0 | 0 | 0 | 1 |
| OvarSincro – Clube de Nataçã | 6 | 6 | 1 | 0 | 13 |
| Portinado | 6 | 4 | 3 | 2 | 5 |
| Sporting Clube de Espinho | 1 | 2 | 0 | 2 | 5 |
| TOTAL | 45 | 46 | 28 | 18 | 137 |

Tabela 4 NS – Clubes e numero de atletas participantes no CNV 2013 | Loures, por categoria.

De notar a presença de mais um clube recém formado para a Natação Sincronizada, o Clube Fluvial Portuense, que participou com 3 atletas.

O programa Informático de obtenção de resultados - **FPN Sincro Manager**, esteve na sua 2ª fase de implementação, ou seja, com erros mínimos e detetáveis no imediato, que possibilitou pela primeira vez ter no decorrer de um campeonato cerimónias de entrega de prémios repartidas por todas as sessões, dada a celeridade e segurança com que os resultados eram obtidos.

A equipa de arbitragem à prova mostrou-se rendida a este novo modo de funcionamento a nível de secretariado da prova, não obstante dos cálculos manuais, reconheceram a sua utilidade e necessidade em todos os eventos.

A partir do **FPN Sincro Manager** todos os resultados são obtidos em folha própria e em formato PDF.

|  Campeonato Nacional de Verão CLASSIFICAÇÃO COLECTIVA NO CAMPEONATO NACIONAL DE VERÃO Sto. António dos Cavaleiros, 26 a 28-Julho-2013  | | | | | | | | | |
|---|--|--------|---------------|---------------|---------------|---------------|---------------------|---------------------|-----------------|
| Lugar | Clube | Sigla | Pontuação INF | Pontuação JUV | Pontuação JUN | Pontuação SEN | Pontuação COMBI I+J | Pontuação COMBI J+S | Pontuação Total |
| 1 | Geslours | GESL | 72 | 72 | 72 | 72 | 72 | 72 | 432 |
| 2 | FOCA - Clube de Nataçao de Felgueiras | FOCA | 66 | 66 | 66 | 66 | 66 | 66 | 396 |
| 3 | AMNATA - Évora Clube de Nataçao | AMNAT | 60 | 54 | 60 | 60 | 54 | 60 | 348 |
| 4 | Gota d'Água - Clube de Nataçao Sincronizada | GACNS | 36 | 48 | 54 | 48 | 48 | 0 | 234 |
| 5 | Portinão - Assoc. de Nataçao de Portinão | PORTIN | 48 | 36 | 48 | 0 | 42 | 54 | 228 |
| 6 | Ovar Sincro - Clube de Nataçao | OSCN | 54 | 60 | 42 | 0 | 60 | 0 | 216 |
| 7 | Sporting Clube Espinho | SCE | 24 | 42 | 0 | 54 | 0 | 0 | 120 |
| 8 | Condicoa Agua Clube | CAC | 42 | 18 | 36 | 0 | 0 | 0 | 96 |
| 9 | Associação Desportiva Manuel Teixeira Gomes | ADMTG | 30 | 24 | 0 | 0 | 0 | 0 | 54 |
| 9 | Associação 20km Almerim | AVQA | 12 | 12 | 30 | 0 | 0 | 0 | 54 |
| 11 | Búzios - Assoc. Nadadores Salvadores Coruche | BUZIOS | 0 | 30 | 0 | 0 | 0 | 0 | 30 |
| 12 | Clube Fluvial Portuense | CFP | 18 | 0 | 0 | 0 | 0 | 0 | 18 |
| 13 | Loxada Sinc. XXI | LSXXI | 6 | 0 | 0 | 0 | 0 | 0 | 6 |

Figura 1 NS – Classificação Colectiva do Campeonato Nacional de Verão

4.3. CENTRO DE FORMAÇÃO DE JOVENS NADADORAS

No âmbito do plano de desenvolvimento estratégico para a formação em Natação Sincronizada foi proposta no final do ano de 2013 a criação dos Centros de Formação Desportiva para jovens nadadoras, a ser desenvolvidos em parceria com ATs estratégicas.

As Associações que pretendam implementar, desenvolver e consolidar sob a égide da Federação Portuguesa de Natação, um Centro de Formação

Desportiva (CFD) deverão demonstrar a sua intenção de candidatura por intermédio de carta dirigida à Direção da Federação Portuguesa de Natação.

Com este plano operacional pretende-se dotar as atletas e treinadoras de conhecimentos máximos ao nível técnico, físico, coreográfico e mental, utilizando em determinadas sessões formadores de áreas específicas destas valências.



Figura 2 NS – Plano operacional CFD

Este projeto poderá ser consultado na íntegra em documento próprio.

4.4. PARTICIPAÇÃO DA SELEÇÃO NACIONAL JUVENIL – TAÇA COMEN 2013

Na presente época foi formada uma seleção nacional com atletas de categoria Juvenil, com vista à participação na Taça COMEN, realizada em Andorrade de Julho, onde participaram 27 Países.

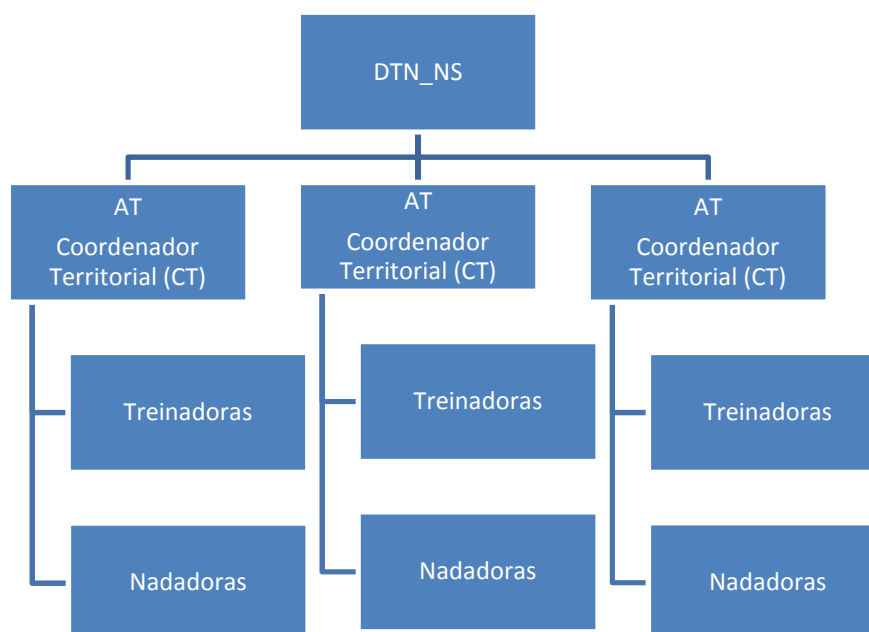
Para levar a cabo esta participação, procedeu-se ao estabelecimento de normativas e critérios de seleção para a constituição de uma equipa de seleção em NS, da qual podem fazer parte nadadoras de clubes de todo o País.

Posteriormente foram agendados estágios de preparação, com convocatórias em comunicado FPN.

O esquema Combinado selecionado para representar a seleção nacional de NS na Taça Comen, em Andorra de 2 a 7 de Julho foi aquele realizado pelo clube GESLOURES, na categoria Junior& Sénior, com o tema “Militar”;

Os clubes enviaram à FPN a declaração de honra assinada pelas atletas e pelos respetivos Encarregados de Educação.

Para que fosse rentabilizado e mais produtivo o tempo de treino durante os estágio, enumerámos alguns procedimentos que as nadadoras tiveram de efetuar, num período de preparação para o estágio:

- a) As nadadoras devem memorizar e treinar o esquema inserido na Dropbox principalmente as partes de equipa, associando a este uma contagem rápida dos tempos. Na mesma pasta encontrarão a música do esquema;
- b) As nadadoras devem aprender e exercitar as expressões faciais e demais expressões artísticas implícitas no esquema;
- c) As nadadoras não detém ainda as posições marcadas no esquema. Como tal, devem procurar memorizar cada uma das diferentes possibilidades de execução.

| PROVA | CLASS. | PRATICANTE (S) | PONTUAÇÃO FINAL |
|---------------------|----------------------------|-------------------------|-----------------|
| Combinado | 6º Comen 8º Non Comen | Almerinda Soares | 62.8200 |
| | | Andreia Melo | |
| | | Cheila Vieira | |
| | | Maria Gonçalves | |
| | | Maria Morgado | |
| | | Solange Cardoso | |
| | | Ana Oliveira | |
| | | Diana Gomes | |
| | | Ângela Castro | |
| | | Beatriz Gama | |
| PROVA | CLASS. | PRATICANTE (S) | PONTUAÇÃO FINAL |
| Dueto | 10º Comen | Maria Beatriz Gonçalves | 126.8918 |
| | 18º Non Comen | Cheila Vieira | |
| PROVA | CLASS. | PRATICANTE | PONTUAÇÃO FINAL |
| Solo | 10º Comen 22º Non Comen | Diana Gomes | 62.5800 |
| PROVA | CLASS. | PRATICANTE(S) | PONTUAÇÃO FINAL |
| Figuras | 114º | Mª Beatriz Gonçalves | 65.0685 pontos |
| | 123º | Diana Gomes | 63.6339 pontos |
| | 136º | Cheila Vieira | 60.7351 pontos |
| PROVA | CLASS. | PONTUAÇÃO FINAL | |
| Class. Geral | 14º | 315.9257 | |

Tabela 5 NS – Resultados obtidos na participação na Taça Comen 2013.

A acrescentar ainda que esteve presente nesta competição internacional um árbitro do CNA - FPN na qualidade de árbitro observador, que embora não tivesse exercido funções de árbitro nas diferentes provas, esteve constantemente sujeito a avaliação pela juíz árbitra da prova.

4.5. OUTROS

Programa “Splash”

A Produtora televisiva Fremantle solicitou a colaboração da FPN na escolha, marcação e presença de equipas de NS, nos diretos de Domingo à noite para momento de entretenimento artístico, que foi um *boost* enorme para a visibilidade da NS em Portugal, através da divulgação da modalidade perante o grande publico.

MakeUpForever – Expansão York

Foi estabelecido contrato de patrocínio com esta empresa de maquilhagem de topo a nível internacional. Para além do fornecimento de produtos de maquilhagem para utilização por parte da equipa de seleção nacional, esta organizou em Junho de 2013 um workshop de maquilhagem para as nadadoras que integraram a equipa da seleção nacional juvenil.

5. MASTERS

5.1. PRATICANTES FILIADOS NA DISCIPLINA

Na tabela abaixo encontramos o número de praticantes filiados na vertente Masters nos últimos 5 anos.

| Ano | Masculinos | Femininos | Total |
|------|------------|-----------|-------|
| 2009 | 375 | 188 | 563 |
| 2010 | 520 | 316 | 836 |
| 2011 | 517 | 335 | 852 |
| 2012 | 501 | 246 | 747 |
| 2013 | 602 | 301 | 903 |

Tabela 1MASTERS - Evolução do número de praticantes filiado.

Como se pode constatar, depois de uma diminuição no número de praticantes registada em 2012, as filiações Masters voltaram a crescer no ano de 2013, atingindo novo máximo absoluto.

Fruto da própria maturidade desta vertente, que foi apresentado taxas de evolução significativas no número de praticantes ao longo dos últimos, torna-se cada vez menos usual assistir-se a um salto quantitativo de monta, daí que o crescimento de 21% registado em 2013 seja francamente positivo.

Ainda assim, estamos certos que o número de praticantes com filiação Master poderá continuar a crescer, sendo para isso necessário reequacionar estratégias de divulgação junto dos praticantes ocasionais de natação, ao mesmo tempo que se procura expandir o leque de ofertas competitivas nesta vertente, seja através do alargamento da prática Master a outras disciplinas, como o Polo Aquático ou da dinamização de novos eventos a nível regional.

5.2. QUADRO DE COMPETIÇÕES NACIONAIS

O quadro de Competições Nacionais não sofreu alterações face ao ano anterior.

Assim, em 2013, realizaram-se as seguintes competições

| Campeonato | Data | Local |
|-----------------------------------|-----------------|------------------|
| Open de Inverno | 26 e 27 Janeiro | Felgueiras |
| Open de Verão / XV Camp. Nacional | 28 a 30 Junho | Loulé |
| CN de Águas Abertas – 3km | 4 Agosto | Montemor-o-Velho |

Tabela 2MASTERS - Quadro de competições nacionais.

| Campeonato | 2012 | | | | 2013 | | | |
|-----------------------------------|-------|------|-------|--------|-------|------|-------|--------|
| | Masc. | Fem. | Total | Clubes | Masc. | Fem. | Total | Clubes |
| Open de Inverno | 246 | 102 | 348 | 45 | 226 | 100 | 326 | 41 |
| Open de Verão / XV Camp. Nacional | 232 | 124 | 356 | 42 | 236 | 133 | 369 | 49 |
| CN de Águas Abertas – 3km | 48 | 13 | 61 | 19 | 34 | 11 | 61 | 19 |

Tabela 3MASTERS – Participantes nas competições nacionais

Contrariamente ao que seria de esperar, face ao aumento de cerca de 21% no número de praticantes filiados, o número de participantes nas competições nacionais não registou um incremento equivalente. Aliás, como se pode constatar pela análise da tabela acima, houve mesmo um decréscimo no número de inscritos no Open de Inverno e no Nacional de Águas Abertas. Apesar dessa diminuição apresentar uma variação pouco significativa e poder ser parcialmente explicada pelo facto da competição se ter realizado bastante a Norte, no caso do Open de Inverno, o que encarece a participação dos nadadores oriundos do Centro e Sul, não deixa de ser verdade que esta situação não vai de encontro aos objetivos traçados e como tal conduziu a uma reflexão interna no sentido de se encontrarem estratégias que potenciasssem novamente o crescimento no número de participantes nas competições nacionais.

Dessa análise resultou um conjunto de medidas que estão a ser implementadas no decorrer da época 2013/2014 e que, estamos em crer, voltarão a fomentar o aumento de participações nas competições nacionais. As medidas e o seu grau de concretização serão, naturalmente, alvo de análise no documento do próximo ano.

6. ORGANIZAÇÃO DE EVENTOS DESPORTIVOS INTERNACIONAIS

6.1. TORNEIO DE QUALIFICAÇÃO – CAMPEONATO DA EUROPA MASCULINOS

a) Dimensão e Nível Competitivo do Evento

Atribuída á FPN, o grupo G desta competição disputou-se na piscina do Clube Fluvial Portuense, de 07 a 10 de Novembro 2013.

Envolveu durante 4 dias cerca de 190 pessoas entre jogadores, árbitros e staff FPN.

A FPN atribui a organização á ANNP em parceria com o CFP.

As equipas, entre atletas e técnicos movimentaram 120 pessoas.

A supervisão da LEN esteve a cargo do Delegado Mr. Giani Lonzi (ITA) e dos árbitros Mr Laginja Anrej (SLO), Mr Mares Ivo (CZE), Mr Van Hems Cristophe (FRA), Mr Kristensen Martin (DEN), Naumov Sergey (RUS) e Schwarts Matan (ISR).

O Conselho Nacional de Arbitragem (8 elementos) assumiu as funções de oficiais de mesa e juizes de golo.

Foram disputados 15 jogos em que o número de espectadores variou entre 100 pessoas e 500 (jogos da Selecção Portuguesa).

Tendo em conta os últimos resultados desportivos das selecções presentes, pode-se aquilatar do nível elevado dos jogos que se disputaram neste Grupo G.

A nossa Selecção fez muito bons resultados jogando de igual para igual com qualquer equipa. No jogo contra a Malta, alguma falta de experiencia a este nível ditou a derrota e consequentemente viu gorarem-se as hipóteses de alcançar o Play-off de apuramento para a fase final

b) Resultados Desportivos

3º Torneio de Qualificação para o Campeonato da Europa masculino

07 a 11 Novembro 2013, Porto, piscina do Clube Fluvial Portuense.

| EQUIPA CASA | RESULTADO | EQUIPA VISITANTE |
|-------------|-----------|------------------|
| GEO | 24 x 7 | SUI |
| MLT | 9 x 3 | BLR |

| EQUIPA CASA | RESULTADO | EQUIPA VISITANTE |
|-------------|-----------|------------------|
| POR | 2 x 16 | SVK |
| SUI | 5 x 14 | SVK |
| MLT | 4 x 11 | GEO |
| POR | 11 x 7 | BLR |
| SVK | 18 x 9 | MLT |
| BLR | 9 x 17 | GEO |
| SUI | 7 x 9 | POR |
| SUI | 8 x 16 | BLR |
| GEO | 16 x 17 | SVK |
| MLT | 8 x 6 | POR |
| SUI | 4 x 10 | MLT |
| SVK | 15 x 4 | BLR |
| POR | 9 x 17 | GEO |

Tabela 1 Org.Eventos Desportivos Internacionais – Resultados dos jogos do 3º Torneio de Qualificação para o Campeonato da Europa masculino

A classificação final foi a seguinte:

| CLASS. | EQUIPA |
|--------|--------|
| 1.º | GEO |
| 2.º | SVK |
| 3.º | MLT |
| 4º | POR |
| 5º | BLR |
| 6º | SUI |

Tabela 2 Org.Eventos Desportivos Internacionais – Classificação Final do 3º Torneio de Qualificação para o Campeonato da Europa masculino após a disputa das 3 rondas

c) Balanço

A nossa participação nesta competição foi bastante positiva, apesar do objectivo do apuramento não ter sido alcançado. A ascensão ao 19º lugar no ranking europeu, já nos permite planear o próximo apuramento com um grau de sucesso mais elevado. Houve uma grande evolução das prestações da nossa selecção, tendo com isso ganho o respeito dos adversários mais valiosos. A nova geração está recheada de bons valores, aliás há a registar a presença de um atleta com apenas 17, e traz um bom pronuncio para o futuro.

7. PROGRAMAS DE DESENVOLVIMENTO DESPORTIVO

7.1. AC OES REALIZADAS

Relativamente aos Programas de Desenvolvimento de Pr tica Desportiva Juvenil (PDDs), foram realizadas as seguintes ac oes no ano de 2013:

| ACTIVIDADE | LOCAL | DATA |
|-----------------------------|-----------|------------------|
| Aguas Abertas 5.0 | Rio Maior | 14 de Abril |
| Festival de Estrelas | | 08 e 09 de Junho |
| Desafio e Campo de Estrelas | | 08 e 09 de Junho |
| Encontro do Jovem Nadador | Coruche | 06 de Julho |

Tabela 1 PDDs – Ac oes Realizadas em 2013

7.2. BALANÇO

Passamos a apresentar os pontos essenciais da execu o do planos para os PDDs em 2013:

- a) Existiu um aumento no n mero de participantes, o que foi ao encontro do sucesso esperado com os programas, tendo os objectivos inicialmente propostos sido largamente alcan ados. Objectivos como a promo o e divulga o da pr tica desportiva, designadamente das disciplinas de Nata o, e a sensibiliza o para a import ncia de promo o de estilos de vida saud vel, assim como da ocupa o dos tempos livres nos participantes dos programas, foram alcan ados.
- b)   medida que vamos alargando a interven o da FPN junto dos espa os aqu ticos, consideramos importante conferir autonomia e motiva o para a realiza o de actividades associadas aos programas. Estas dever o ser promovidas pelos Clubes ou Escolas de Nata o em parceria com as Associa oes Territoriais de Nata o, Desporto Escolar, Autarquias, entre outros, sempre com a supervis o da FPN.

Análise comparativa

Seguem-se os dados numéricos de participantes em termos comparativos com o ano anterior:

| ACTIVIDADE | 2012 | 2013 |
|-----------------------------|------|------|
| Aguas Abertas 5.0 | 124 | 210 |
| Festival de Estrelas | 161 | 126 |
| Desafio e Campo de Estrelas | 161 | 126 |
| Encontro do Jovem Nadador | -- | 250 |

Tabela 2 PDDs - Evolução do número de praticantes nas ações dos PDDs.

III. FORMAÇÃO DE RECURSOS HUMANOS

Qualificar os recursos humanos e agentes desportivos envolvidos na Nataç o Nacional a fim de melhorar e garantir a efic cia dos resultados obtidos, constitui, uma vez mais, no ano de 2013, objectivo priorit rio para a FPN.

O Plano Nacional de Forma o (PNF) de 2013 foi elaborado em conson ncia com os objectivos estratgicos traçados para o referente ano e respectivo Plano de Actividades, que, aps prvia audiç o das Associações Territoriais, estabeleceu um conjunto de ações de forma o. Posteriormente, o PNF foi submetido   aprovaç o do Instituto Portugus do Desporto e Juventude, I.P (IPDJ).

Constituiram-se como critrios para a inclus o das ações propostas no PNF, a avaliaç o de mrito de desempenho e conseqentemente atribuiç o de financiamento no ano transacto, devido   assinatura tardia do contrato com o IPDJ, a execuç o do PNF sofreu alguns reajustes de forma a ser cumprido na integra.

Indo ao encontro do Programa Nacional de Forma o de Treinadores, finalizamos o Plano de Desenvolvimento a Longo Prazo do Nadador (PDLP), definindo as etapas da sua carreira – desde a Adaptaç o ao Meio Aqutico at ao Alto Rendimento – estabelecendo os objectivos especficos com as competncias a habilitar nos treinadores.

Foram organizados Cursos/ Ações de Forma o e aplicado o Programa Nacional de Forma o de Treinadores.

1. ACÇÕES DE FORMAÇÃO REALIZADAS PELA FPN

A FPN planeou a realizaç o de 15 Ações para o ano de 2013, sendo 2 no  mbito da arbitragem das Disciplinas de Nataç o Sincronizada e Aguas Abertas e 13 para Tcnicos Desportivos. Foram realizadas todas as ações previstas.

| Designa o das Ações | N de Ações |
|---------------------------------------|-------------|
| Forma o Inicial de Treinadores Grau I | 2 |
| Actualiza o de Treinadores | 13 |
| Forma o Inicial de  rbitros/Juizes | 22 |
| Actualiza o para  rbitros/Juizes | 2 |
| Outras Ações | 2 |

Tabela 1 Forma o – Resumo das actividades formativas realizadas

1.1. ACÇÕES PARA TÉCNICOS DE NATAÇÃO PURA

Foram realizadas 12 acções. É de salientar a extrema importância das mesmas, com um balanço muito positivo, verificando-se um número elevado de presenças nas acções (acções com 80 participantes), constando a grande importância da abordagem das questões metodológicas da análise científica e a sua aplicação prática em nadadores.

No âmbito da Formação de Nataç o Pura de Alto Rendimento realça-se a acção realizada nos Campeonatos Nacionais de Juvenis e Absolutos – Open de Portugal pelos treinadores Alexandre Disz e David Ferro “SwimIreland&ASCA Clinic – An lise  s Comunica es”.

Iniciaram-se dois cursos de Treinador de Grau I – Monitor de Nata o em Lisboa e no Porto, envolvendo cerca de 60 treinadores.

1.2. ACÇÕES PARA TÉCNICOS NATAÇÃO SINCRONIZADA

No âmbito dos protocolos de coopera o existentes com a Real Federa o Espanhola de Nata o, levou-se a cabo uma ac o de forma o a n vel do treino da Nata o Sincornizada, com um formadora espanhola – Silvia Hernandez.

1.3. ARBITRAGEM

Realizaram-se 22 Ac es de Forma o a n vel da Arbitragem. Este n mero de ac es deve-se   procura e ao esfor o realizado pelas Associa es em aumentar o seu corpo de arbitragem e corresponder   procura deste tipo de forma es.

A FPN tem estado em constante contacto com as Associa es, com a finalidade de melhorar os procedimentos inerentes   Forma o, com melhorias significativas de ano para ano. As estrat gias planeadas e implementadas revelam-se adequadas, por m, estamos cientes que ainda h  bastante para melhorar.

A n vel do Conselho Nacional de Arbitragem, realizou-se 1 Curso de  rbitros Nacionais de AA – em Dezembro em Rio Maior, 1 Curso de Qualifica o de  rbitros Nacionais de Nata o Sincronizada – Primeira Parte em Junho em Aveiro, Segunda parte no Decorrer dos Campeonatos Nacionais de Ver o de

Sincronizada em Julho em Santo Ant nio dos Cavaleiros, 1 Curso de Arbitros Distritais de Nata o Sincronizada – em Dezembro em Lisboa.

Ainda de referir que no  mbito dos contactos encatados com a Federa o Internacional de Nata o, realizaram-se dois Cursos de Arbitragem, Aguas Abertas e P lo Aqu tico, com a presen a de Formadores FINA.

2. AC OES DE FORMA O REALIZADAS PELAS ASSOCIA OES TERRITORIAIS

Face  s propostas apresentadas para a Forma o de Recursos Humanos para o ano 2012, e no seguimento de anos transactos, decidiu a FPN atribuir  s Associa es, a realiza o de 22 ac oes (51% do total das ac oes programadas). Destas, foram realizadas 19 (86%).

A percentagem de realiza o foi extremamente satisfat ria, dado o per odo tardio em que teve inicio a forma o, sendo not ria a aten o e vontade das Associa es no cumprimento do PNF.

Destaca-se a capacidade de resposta das Associa es  s solicita oes para Cursos de Arbitragem de Nata o Pura.

3. BALANÇO DA EXECU O DO PLANO DE FORMA O

De uma forma global, foram atingidos os seguintes objectivos:

Realiza o de Forma o inicial de Treinadores de Grau I, actualiza o cont nua dos t cnicos de Grau I e II, com vista   melhoria da qualidade da pr tica realizada pelos jovens praticantes de Nata o, no  mbito federado ou n o federado, e ao aumento de n mero de praticantes.

Concretiza o de 93% das ac oes previstas, tendo-se realizado 15 ac oes no  mbito da forma o (inicial e/ou continua), com a participa o de cerca de 400 formandos. De real ar o envolvimento de 4 Associa es Territoriais na organiza o das ac oes. Este tipo de ac oes, tamb m propostas pelas Associa es, tem uma import ncia fundamental na dinamiza o das estruturas locais, principalmente nas zonas menos diferenciado e especifico  s solicita oes feitas.

Diversificação das áreas de incidências da Formação com vista a abranger maior número de agentes desportivos (formadores, dirigentes, pais, ex-praticantes, fisioterapeutas, enfermeiros, massagistas, etc.).

Tal como em anos anteriores, a FPN tem com seguido, com sucesso, a diversificação nas áreas de incidência da Formação, com vista a abranger maior número de agentes desportivos (formadores, dirigentes, pais, ex-praticantes, fisioterapeutas, enfermeiros, massagistas, etc.).

A mesma situação acontece com a formação e enquadramento de antigos praticantes com estatuto internacional, actuais nadadores e técnicos (desportivos, médicos e paramédicos).

Aumento em quantidade e qualidade das equipas de Arbitragem nomeadamente nas disciplinas mais carenciadas. Foram realizadas 22 acções no âmbito da Arbitragem das várias Disciplinas (participação de cerca de 550 árbitros). Embora se tenha vindo a verificar um esforço importante no desenvolvimento e dinamização da arbitragem, continua a existir uma grande necessidade de uniformização e organização destes cursos em qualquer uma das especialidades.

| Acções | 2012 | 2013 |
|--|-------------|-------------|
| Formação Inicial de Treinadores Grau I | 0 | 2 |
| Actualização de Treinadores | 10 | 13 |
| Formação Inicial de Árbitros/Juizes | 19 | 22 |
| Actualização para Árbitros/Juizes | 2 | 2 |
| Outras Acções | 2 | 2 |

Tabela 2 Formação – Análise comparativa das actividades formativas realizadas

IV. COMUNICAÇÃO

O Gabinete de Comunicação e Marketing da FPN é responsável por toda a coordenação das áreas de Comunicação, bem como das funções de assessoria de imprensa. A cobertura de eventos das disciplinas aquáticas é exaustiva, tanto a nível nacional como internacional.

Em termos de Comunicação, o Site da FPN continua a ser o principal veículo de informação oficial da instituição, ao nível noticioso, documental e de imagem. Ao longo de 2013, foi lançado um site temporário e mais tarde a versão beta daquele que é agora (2014) o novo site da FPN.

Este novo site teve como principal propósito, a separação clara entre o que são os adeptos da modalidade e os agentes desportivos. A partir da época 2013/2014, todas as seleções nacionais têm uma página dedicada, onde os adeptos podem consultar todas as informações relativas à mesma, desde as notícias, fotos, calendário de eventos onde a seleção participa, aos atletas que a compõem. O mesmo acontece com os eventos organizados pela FPN: todos têm uma página dedicada, onde é possível consultar toda a informação relativa ao mesmo, seja de natação pura, águas abertas, masters, natação sincronizada ou polo aquático. Esta alteração prendeu-se com o facto de, anteriormente, muita da informação corrente sobre as competições estar escondida em documentos .pdf, os quais raramente eram acedidos por adeptos ocasionais das várias modalidades. Esta opção permite uma individualização de cada acontecimento, projectando-o de maneira concentrada e dispensando a procura de informação na globalidade do site.

Ao nível da imagem, os eventos têm cobertura fotográfica, com a disponibilização de centenas de fotografias e, pontualmente, vídeos. Com este novo site, tenciona-se que a informação esteja melhor organizada, sendo fácil para qualquer pessoa interessada consultar detalhes sobre as provas da FPN e as seleções nacionais.

Todos os documentos emanados da Federação – Relatórios e Contas, Planos e Orçamentos, Estatutos, Regulamentos, Acórdãos Disciplinares, Comunicados, Circulares são disponibilizados automaticamente para consulta,

numa área dedicada aos agentes desportivos, já familiarizados com o sistema de documentos .pdf, tradicionalmente usado pela FPN.

A missão do site consiste em informar os leitores acerca das actividades e dos projectos promovidos pela Federação e seus agentes, contribuindo para uma comunicação mais sólida e ao mesmo tempo mais rápida e eficaz, com respeito absoluto pelo rigor.

Em 2013 foi também criada a página oficial da FPN no Facebook, bem como as contas no Twitter e no Instagram. No Facebook, a FPN publica ligações para todas as notícias publicadas no site, bem como todas as fotografias das competições e eventos organizados pela mesma. É também através do Facebook que a FPN publica banners promocionais sobre eventos, actividades, provas, recordes nacionais, entre outros. O Facebook pretende ser uma ligação directa entre a FPN e a comunidade da natação, tornando mais próxima a relação da mesma com um público cada vez mais necessitado de informação. O Twitter foi criado com o intuito de transmitir mensagens curtas e importantes, bem como divulgar em tempo real resultados e recordes nacionais. No Instagram a FPN publica fotografias que permitem ao público em geral estar a par do que vai acontecendo no universo da natação em Portugal.

O uso das redes sociais como estratégia de comunicação da FPN tem como principal objectivo a promoção da imagem da natação e dos seus intervenientes mais importantes, os atletas, junto de um público interessado na disciplina. Os conteúdos criados especificamente para as redes sociais têm sempre como objectivo final serem alvo de partilha, de modo a que um público mais alargado tenha contacto com a natação.

O Gabinete de Comunicação e Marketing produz ainda, mensalmente, um relatório das actividades da FPN, que é enviado para os seus agentes e filiados. O Gabinete de Comunicação e Marketing mantém ainda uma colaboração internacional com as revistas dos organismos internacionais que tutelam a Natação, tendo redigido, durante o ano de 2013, notícias para as revistas da FINA e da LEN. Em paralelo são produzidos vídeos para a Bola TV, cujos mesmos são transmitidos nos blocos noticiosos da mesma TV, uma “parceria” que tem sido reforçada com várias entrevistas em estúdio de nadadores e presidente da FPN.

O ponto alto de 2013, a n vel noticioso, foram os Europeus de piscina curta, na Dinamarca, nomeadamente ap s a conquista da medalha de bronze nos 200m estilos de Diogo Carvalho. A exemplo disso foi a chamada   primeira p gina, desse feito desportivo, nos tr s jornais desportivos, facto que ter  sido hist rico para a modalidade na imprensa portuguesa.

O Gabinete de Comunica o e Marketing levou a cabo ainda uma campanha de promo o da nata o sincronizada, em parceria com a Endemol. Para esta campanha foi elaborado um micro-site onde os interessados tinham acesso   listagem de todos os clubes onde   poss vel praticar a modalidade em Portugal. Em simult neo, foi elaborada uma campanha de promo o via Facebook, com a divulga o da iniciativa, e durante os programas Splash foi comunicado, via apresentadora e via mensagem publicit ria, a campanha e os seus objetivos.

Ainda em 2013, o Gabinete de Comunica o e Marketing, em parceria com a empresa Rebu ados S. Xavier, auxiliou a organiza o da prova Waterpolo Skills Challenge, que se realizou nas piscinas do Clube Fluvial Portuense durante o fim de semana da fase final da Ta a de Portugal. Esta iniciativa in dita contou com a participa o de mais de 30 atletas em representa o dos mais diversos clubes de polo aqu tico.

No final de 2013, o Gabinete de Comunica o e Marketing criou a marca a•bra ada, que marca um movimento social da FPN. Este movimento contou com a primeira ac o de solidariedade em Felgueiras, durante o Campeonato Nacional de Juniores e Seniores (Dezembro 2013), onde foram entregues roupas ao Lar Maria Viana. Antes disso, em parceria com a ANNP, ANDS e ANDL, foram recolhidas roupas na piscina municipal de Leiria, nos dias 07 e 08, durante o Campeonato Nacional de clubes da 3.ª e 4.ª Divis o, na piscina do Clube Fluvial Portuense e na piscina municipal de Tomar, entre os dias 13 e 15, durante os Torneios Zonais de Juvenis.

No total, de Fevereiro a Dezembro, foram lan adas 620 not cias (264 nata o pura, 206 polo aqu tico, 52  guas abertas, 40 nata o sincronizada, 37 institucional e 22 masters), 116 press releases, foram tiradas mais de 45.000 fotografias, produzidos mais de 40 v deos (com um total de 68229 visualiza es) e lan ados mais de 250 banners nas diversas redes sociais. No



mesmo período o site oficial da FPN contou com 116105 visitantes, num total de 344097 visitas e de 941 533 páginas vistas.

V. GABINETE JURÍDICO

A atividade do Departamento Jurídico durante o ano de 2013, como em anos anteriores, centrou-se em 5 grandes áreas de actuação, havendo que referir que, para além das normais atividades rotineiras, as quais, naturalmente não dão lugar de destaque a especiais actividades, por se ter tratado de um ano de mudança de direção, teve alguma atividade diferente designadamente na produção regulamentar e mudanças de procedimentos.

1. PRODUÇÃO REGULAMENTAR

Na área de elaboração ou adaptação de Regulamentos, a actividade foi bastante mais extensa do que no ano anteriores, posteriores a 2010 no qual se haviam realizado alterações profundas.

O Regulamento Geral sofreu várias alterações, algumas delas para se adaptar a regras internacionais aprovadas pela FINA, ao nível dos escalões, e algumas por significarem mudanças de filosofia, designadamente no estabelecimento das épocas desportivas para as várias disciplinas.

Os Regulamentos de Provas das várias modalidades foram totalmente revistos e/ou feitos de novo pelos respetivos Departamentos Técnicos tendo o Gabinete Jurídico sido chamado a apreciar os aspetos disciplinares e/ou as implicações jurídicas.

2. ÁREA DISCIPLINAR

Na área disciplinar, o Departamento Jurídico, durante o ano de 2013, terminou as instruções em curso, de diversos processos disciplinares, designadamente no âmbito da legislação antidopagem, realizando as respectivas diligências, tramitando o expediente adequado e apresentando propostas de decisão final às entidades competentes, designadamente ao Conselho de Disciplina, e efectuando as pertinentes comunicações com a Autoridade Antidopagem de Portugal.

Ainda na área disciplinar, e continuando a prática levada a efeito nos anos anteriores, efectuou as diligências de apoio ao Conselho de Disciplina, em particular na área do Pólo Aquático, cujas regras impõem a apreciação em processo sumaríssimo de um enorme número de processos e em prazo limitado, sendo assim que desenvolveu toda a actividade de organização de processos, instrução dos mesmos com a documentação adequada e sua remessa àquele órgão decisor. Na sequência das deliberações tomadas pelo citado Conselho, é ainda através do Departamento Jurídico, que é ainda comunicado aos diversos agentes envolvidos o cumprimento das penas, a respectiva fiscalização, a manutenção do registo biográfico actualizado dos agentes sancionados e são esclarecidas todas as dúvidas colocadas pelos diversos agentes desportivos relativamente a essas matérias.

3. GESTÃO DE ASSUNTOS CORRENTES NA ÁREA JURÍDICA

O Departamento Jurídico teve ainda, como é prática habitual, uma grande intervenção na gestão de assuntos correntes, quer a nível interno dos serviços administrativos, por exemplo em matérias de recursos humanos, questões financeiras, contabilísticas e fiscais, quer a nível da relação da FPN com as suas associações, clubes e agentes, esclarecendo dúvidas de aplicação dos diversos regulamentos ou legislação pertinentes em matérias desportivas e conexas.

Neste âmbito foi quase diariamente solicitado o apoio do Departamento para a resolução de inúmeros problemas, maioritariamente por parte da Direcção. De salientar, que, nesta área se torna quase impossível concretizar de forma mais detalhada as intervenções tidas, quer pelo grande número de solicitações, quer pela grande variedade de temas abrangidos.

4. ASSEMBLEIAS-GERAIS

O Departamento Jurídico deu, como em anos anteriores, o apoio à Mesa da Assembleia Geral, na preparação e condução das assembleias ordinárias e extraordinárias da FPN.

De salientar que, em 2013, devido a diversos incidentes surgidos, o Gabinete Jurídico foi chamado a emitir pareceres de apoio à Mesa da Assembleia Geral em diversas ocasiões fora das Assembleias Gerais, fruto de diferentes pedidos de renúncias a cargos que ocorreram designadamente do próprio Presidente da Mesa eleito que motivou diversos pareceres.

5. CONTENCIOSO

Na área de contencioso judicial, não houve no ano de 2013 qualquer ocorrência.

VI. CONSELHO DE ARBITRAGEM

A atividade da Arbitragem desenvolveu-se no âmbito das disciplinas de Nataçã Pura, Águas Abertas, Pólo Aquático e Nataçã Sincronizada, através da atuaçã nas diversas Competições Nacionais e Internacionais e no desenvolvimento das ações de formaçã.

Foi dada continuaçã aos objetivos que o Conselho de arbitragem se propões para a credibilizaçã da Arbitragem Nacional, dentro dos constrangimentos que todos vivemos

A descentralizaçã na realizaçã dos diversos campeonatos Nacionais – que se tem verificado nestes últimos anos – para locais de pouca implantaçã de árbitros, pertencentes aos quadros nacionais, obriga a deslocaçã de árbitros de zonas mais distantes do local das competições, obrigando a uma melhor gestã, de modo a cumprir os valores orçamentais.

1. NATAÇÃ PURA

Realizaram-se durante o Anos de 2013 Nove provas do Calendário Nacional, tendo sido efetuadas duzentas e noventa convocatórias, distribuídas pelas provas mencionadas nos quadros 1 e 2, e repartidas pelos vários conselhos distritais de arbitragem.

No seguimento do acompanhamento de novos árbitros com as seleções Nacionais, foi indicado o arbitro Pedro Graça da Associaçã de Nataçã de Santarém, que se deslocou ao campeonato Multinations Junior Meet – Ucrania, e o árbitro Antonio Sampaio da Associaçã de Nataçã do Minho, que se deslocou ao campeonato Multinations Youth Meet – Polónia.

Árbitros Internacionais

- Graça Fernandes
- Ana Patacas
- Dalila Lira
- Fátima Barbara

- Jan Gin Quon
- Alexandre Fernandes (starter)
- Ilídio Jesus (starter)
- Artur Dias (starter)

Competições Nacionais

(Época 2012/2013)

| PROVA | DATA | LOCAL |
|---------------------------------------|--------------|------------------------|
| Camp. Nacional Masters PC | Janeiro 2013 | Mealhada |
| Camp. Nacional de Juvenis – (Inverno) | Março 2013 | Jamor |
| Camp. Juniores e Séniores - | Abril 2013 | Coimbra |
| Camp. Nacional Masters - PL | Junho 2013 | Loulé |
| Camp. Nacional de Infantis | Julho 2013 | São João da Madeira |
| Open + Camp Abs Portugal – PL- | Julho 2013 | Vila Nova de Famalicão |

Tabela 1 CA – Competições Nacionais de NP referentes à época 2012/2013

Competições Nacionais

(Época 2013/2014)

| PROVA | DATA | LOCAL |
|---------------------------------|---------------|------------|
| Fase de Qualificação 4ª Divisão | Novembro 2013 | Coruche |
| Camp. Juniores e Séniores - | Dezembro 2013 | Felgueiras |
| Camp. Nacional 3ª e 4ª Divisão | Dezembro 2013 | leiria |

Tabela 2 CA – Competições Nacionais de NP referentes à época 2012/2013

Competições Internacionais – Realizadas em Portugal

| PROVA | LOCAL | ÁRBITRO |
|-------|-------|---------|
| | | |

Tabela 3 CA – Competições Internacionais de NP em Portugal.

Competições Internacionais

| PROVA | LOCAL | ÁRBITRO |
|--------------------------------------|-----------|-----------------|
| Multinations Junior Meet | Ucrania | Pedro Graça |
| Multinations Youth Meet | Polónia | António Sampaio |
| Campeonato Mundial de Natação | Barcelona | Graça Fernandes |
| Campeonato Mundial Junior de Natação | Dubai | Fátima Bárbara |

Tabela 4 CA – Competições Internacionais de NP no estrangeiro

2. ÁGUAS ABERTAS

Realizaram-se durante o ano de 2013, cinco provas do Calendário Nacional e uma prova Internacional, tendo sido efetuadas sessenta convocatórias distribuídas pelas provas mencionadas nos quadros seguintes e repartidas pelos vários conselhos distritais de arbitragem.

Árbitros Internacionais

- António Amador
- Pedro Brandão
- Dalila Lira
- Graciete Pires
- Alexandre Fernandes
- Carolina Ribeiro
- Luís Medalhas
- Carlos Jesus
- Tiago Marques

Competições Nacionais

| PROVA | DATA | LOCAL |
|---|----------------|------------------|
| C. Nacional de Longa Distancia – Fase de Qualificação | Fevereiro 2013 | Rio Maior |
| Camp. Nacional Longa Distancia | Março 2013 | Rio Maior |
| Camp Nacional 10km | Maio 2013 | Montemor o Velho |
| Camp Nacional 5km e 2.5km | Agosto 2013 | Montemor o Velho |
| Camp Nacional 5km Euiipas | Agosto 2013 | Montemor o Velho |

Tabela 5 CA – Competições Nacionais de AA

Competições Internacionais (realizadas em Portugal)

| PROVA | DATA | LOCAL |
|-------|------|-------|
| | | |

Tabela 6 CA – Competições Internacionais de AA – Realizadas em Portugal

Competições Internacionais (realizadas no estrangeiro)

| PROVA | LOCAL | ÁRBITRO |
|-------|-------|---------|
| | | |

Tabela 7 CA – Competições Internacionais de AA – Realizadas no estrangeiro

3. PÓLO AQUÁTICO

Realizaram-se no época de 2012/2013 só nas divisões principais 208 jogos repartidos em:

- 90 jogos Masculinos na 1ª divisão
- 46 jogos Femininos na 1ª divisão

- 72 jogos Masculinos na 2ª divisão
- Taça de Portugal Masculina e Feminina
- Supertaça Carlos Meinêdo
- Campeonatos Regionais de Juvenis (Masculinos e Femininos)
- Campeonatos Regionais de Infantis (Masculinos e Femininos)
- Campeonatos Regionais de Cadetes (Masculinos e Femininos)

Também com a realização de alguns Torneios com alguma relevância para a modalidade e chamando equipas internacionais como :

- Torneio Hermano Patrone

Portugal em Novembro de 2013 disputou o terceiro Torneio de Qualificação para o Campeonato da Europa de pólo-aquático Masculino.

A selecção Feminina também durante o ano de 2013 esteve em fase de preparação para o Campeonato Europeu.

Tendo também a realização de vários torneios por todo o País na época de Verão, tentando com isto chamar à atenção dos mais novos para a modalidade sendo estes torneios nos escalões mais novos e realizados em zonas públicas.

Arbitros Internacionais:

- Eurico Silva
- José Barradas
- José Tomé
- Luís Vital
- Luís Santos
- Paulo Ramos
- Raul Vital

Balanço Final

Sendo uma modalidade com algum crescimento pouco tem evoluído em Arbitragem, necessitando de alterações aos regulamentos da arbitragem para se dar uma maior e melhor resposta com tantos jogos realizados por época.

Com a realização de novos cursos de árbitros e a criação de avaliações para o quadro de árbitros existentes.

Tendo com isto a maior projecção possível para a modalidade

4. NATAÇÃO SINCRONIZADA

4.1. OBJECTIVOS ESPECIFICOS

Foram cumpridos os objectivos da Natação Sincronizada (NS) estabelecidos para o ano de 2013, nomeadamente os seguintes:

- Elevar o nível competitivo das participantes nos Quadros Competitivos Nacionais (QCN);
- Aumentar os Núcleos/Clubes com actividade de NS;
- Aumentar o número de nadadoras filiadas, através da transição de praticantes da vertente formação/exibição para a vertente de competição;
- Aumentar o número de praticantes filiadas nos escalões de formação;
- Aumentar os Clubes e Nadadoras participantes nos QCN;
- Otimizar o desempenho das nadadoras no campeonato Nacional, através da criação das provas regionais;
- Promover a formação teórica e práticas para os técnicos de NS;
- Promover a prática da disciplina através da realização de actividades motivacionais de carater lúdico e cultural;

Arbitros Internacionais:

- Filipa Abreu
- Carla Silva
- Maria Jose Quintela

4.2. BALANÇO FINAL

O ano de 2013 pautou-se por um aumento de clubes inscritos e consequentemente de atletas na modalidade.

Competições Nacionais

| PROVA | DATA | LOCAL |
|--------------|------------------|--------------------------------------|
| C.N. Inverno | 5,6,e,7, Abril | Mealhada |
| C.N. Verão | 26,27 e 28 Julho | STº António Cavaleiros, Gesloures |

Tabela 8 CA – Competições Internacionais de Natacao Sincronizada

VII.RELATÓRIO E CONTAS 2013

1. RELATÓRIO DE GESTÃO

No cumprimento do mandato que nos foi conferido e nos termos das disposições legais e estatutárias, submetemos à consideração de V. Exas o relatório de gestão da FPN, de forma a prestar a devida informação sobre a informação financeira do ano findo em 31 de Dezembro de 2013.

Para efeito de suporte das contas apresentadas pela Direção, elabora-se o presente Relatório de Gestão, que deve acompanhar e ser lido em conjunto com o Balanço, a Demonstração dos Resultados por Naturezas e por Funções, a Demonstração de Alterações dos Fundos Patrimoniais e a Demonstração dos Fluxos de Caixa relativas ao exercício findo naquela data.

Aspetos relevantes das demonstrações financeiras

De acordo com a legislação ao aplicável, a FPN apresenta as suas demonstrações financeiras em conformidade com as normas que integram o Sistema de Normalização Contabilística (SNC) das Entidades do sector não lucrativo (ESNL), aprovado pelo Decreto-Lei nº 36-A, de 9 de Março.

As Demonstrações Financeiras apresentadas, respeitantes ao exercício de 2013, evidenciam os seguintes valores de referência:

| | Ano 2013 | Ano 2012 |
|--------------------------------|-----------------|-----------------|
| Total de Balanço | 731.319,08 | 786.602,79 |
| Total do Fundo de Capital | 569.787,90 | 692.551,31 |
| Total do Passivo | 161.531,90 | 94.051,48 |
| Resultado líquido do exercício | (122.763,41) | 71.795,63 |
| Varição dos fundos de caixa | (167.391,36) | (120.629,77) |

A evolução económica e financeira da Federação encontra-se detalhada no Relatório Técnico preparado pelo Técnico Oficial de Contas e nas contas apresentadas nas páginas seguintes deste Relatório e Contas.

Dívidas em mora ao Estado e Segurança Social

No decurso do ano de 2013 e até à presente data, a Federação não existiram quaisquer dívidas em mora ao Estado e à Segurança Social.

Proposta de aplicação dos resultados

Propomos que o resultado líquido apurado no exercício, no montante negativo de 122.763,41 euros (cento e vinte e dois mil, setecentos e sessenta e três euros e quarenta e um cêntimos), seja englobado nos Fundos Patrimoniais da Federação.

Lisboa, 14 de Março de 2014

A Direção

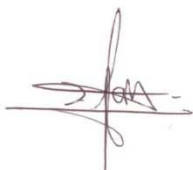

António José Silva

2. RELAT RIO T CNICO

BALANÇO ANAL TICO:

O Balanço da Federaç o Portuguesa de Nataç o   data de 31 de Dezembro de 2013 evidenciava um total de 731.319,08 €, dos quais se salienta o montante de 330.231,89 € relativos a disponibilidades/ meios monet rios (45% do valor do activo), o que traduz uma elevada liquidez imediata da Federaç o.

Os Activos Fixos Tang veis da Federaç o alcançavam, naquela data, um montante l quido de 256.946,57 €, cujo peso percentual no Activo de Balanço   de 35%, donde se destaca o adiantamento por conta de investimentos, no valor de 231.568,50 € (2012: 214.063,50 €) referente ao contrato de aquisiç o de um im vel em Montemor-o-Velho, cujos pagamentos foram suspensos desde Julho de 2013. No decurso do exerc cio de 2013, foram ainda adquiridos diversos equipamentos administrativos (telem veis, equipamento de som e material inform tico) no valor total de 2.079,80 €.

Os Activos correntes da Federaç o alcançavam, naquela data, um montante de 474.372,51 € (2012: 531.369,80 €), cujo peso percentual no Activo de Balanço   de 65 %, representado essencialmente pelas d vidas de devedores por contribuiç es e patrocinadores e de outras contas a receber (137.871,65 €), e as disponibilidades em caixa e bancos (330.231,89 €). Este valor sofreu uma diminuiç o de 56.997,29 € (cerca de 11%), em relaç o ao ano anterior, decorrente essencialmente da diminuiç o do valor das disponibilidades de forma a compensar a reduç o de verbas do IPDJ e das Autarquias.

No que respeita ao passivo, este ascende a 161.531,18 € (2012: 94.051,48 €) e refere-se, essencialmente,  s rubricas de outras contas a pagar a v rias entidades, a qual inclui os acr scimos de gastos com o m s de f rias e o subs dio de f rias dos trabalhadores da Federaç o, e de associados, referente aos valores ainda por liquidar junto das Associaç es Regionais.

O total do Fundo de Capital situou-se em 569.787,90 € e foi afetado pelo Resultado Líquido negativo do exercício, que ascendeu a 122.763,41 € (2012: positivo em 71.795,63 €).

DEMONSTRAÇÃO DE RESULTADOS:

As Vendas e prestações de serviços (77.831,20 €), compostas pelos ganhos associativos referentes em grande parte às taxas de inscrição em provas, registaram uma diminuição de 8%, em relação ao exercício anterior.

Os Subsídios à Exploração registaram um valor de 1.535.657,63 € (2012: 1.942.524,15 €), representando uma diminuição de 21% em relação ao exercício anterior, em resultado da redução dos apoios do Instituto Português do Desporto e Juventude.

Os Fornecimentos e Serviços Externos registaram um valor de 799.979,34 € (2012: 1.104.286,87) o que representa uma redução de 28% em relação ao exercício anterior, referente essencialmente a uma diminuição do valor das despesas de deslocações e estadas, honorários, trabalhos especializados e comunicações, em consequência da decisão da Direção de uma redução e racionalização das despesas da Federação.

Os Gastos com o pessoal atingiram neste período ao montante de 427.346,57 € (2012: 485.181,99 €), sendo a diminuição resultado da redução dos gastos com os órgãos sociais e com o pessoal. O valor registado em 2013 está ainda influenciado por indemnizações pagas, na sequência de saída de funcionários com a mudança de Direção, no valor total de 12.317,17 €.

Os Outros rendimentos e ganhos registaram um valor de 116.226,22 € (2012: 523.691,14 €). Esta redução deve-se fundamentalmente à não realização de um evento internacional no exercício de 2013, bem como aos pedidos excecionais de equivalência registados em 2012.

Os Outros gastos e perdas registaram um valor de 581.643,57 € (2012: 765.679,78 €) o que representa uma redução de 24%, em relação ao ano anterior, em consequência da diminuição dos valores pagos a agentes desportivos e às associações regionais. Em 2013, registou-se igualmente uma devolução de verbas ao IPDJ, no valor de 18.896,79 €, pela não execução financeira integral de dois contratos-programa celebrados.

O resultado antes de depreciações registou um decréscimo relativamente ao exercício anterior, no valor de 197.600,96 €, resultante principalmente da diminuição das rubricas de Subsídios legados à exploração e Outros rendimentos e ganhos. A forte redução das rubricas de Fornecimentos e serviços externos e Outros gastos e perdas não foi contudo suficiente para, neste exercício, se obter um resultado positivo.

O Resultado Líquido do exercício foi negativo, no montante de 122.753,12 €.

A Técnica Oficial de Contas:

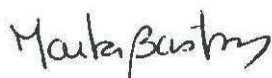

Marta Bastos
TOC 7723

3. BALANÇO EM 31 DE DEZEMBRO DE 2013

Montantes expressos em EURO

| RUBRICAS | NOTAS | PERÍODOS | |
|---|-------|-------------------|-------------------|
| | | 2013 | 2012 |
| ACTIVO | | | |
| Activo não corrente: | | | |
| Activos fixos tangíveis..... | 5 | 256 946,57 | 255 232,99 |
| | | 256 946,57 | 255 232,99 |
| Activo corrente: | | | |
| Estado e outros entes públicos..... | 8 | 1 033,72 | - |
| Fundadores/beneméritos/patrocinadores/doadores/associados/membros.... | 6 | 123 200,00 | 28 500,00 |
| Outras contas a receber..... | 7 | 14 671,65 | 5 246,55 |
| Diferimentos..... | 9 | 5 235,25 | - |
| Caixa e depósitos bancários..... | 4 | 330 231,89 | 497 623,25 |
| | | 474 372,51 | 531 369,80 |
| Total do Activo | | 731 319,08 | 786 602,79 |
| FUNDOS PATRIMONIAIS E PASSIVO | | | |
| Fundos patrimoniais: | | | |
| Fundos..... | | 692 551,31 | 620 755,68 |
| Resultados transitados..... | | | |
| | | 692 551,31 | 620 755,68 |
| Resultado líquido do período..... | | (122 763,41) | 71 795,63 |
| Total do Fundo de Capital | | 569 787,90 | 692 551,31 |
| Passivo | | | |
| Passivo não corrente: | | | |
| Provisões..... | | | |
| Passivo corrente: | | | |
| Fornecedores..... | | 21 081,91 | 3 607,66 |
| Estado e outros entes públicos..... | 8 | 16 258,25 | 15 192,06 |
| Fundadores/bem./patrocinadores/doadores/associados/membros.... | 6 | 21 566,99 | 7 117,46 |
| Diferimentos..... | 9 | 9 000,00 | - |
| Outras contas a pagar..... | 7 | 93 624,03 | 68 134,30 |
| Outros passivos financeiros..... | | - | - |
| | | 161 531,18 | 94 051,48 |
| Total do passivo | | 161 531,18 | 94 051,48 |
| Total dos Fundos Patrimoniais e do Passivo | | 731 319,08 | 786 602,79 |

O Anexo faz parte integrante do Balanço do exercício findo em 31 de Dezembro de 2013

A Direção



O Técnico Oficial de Contas

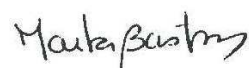

4. DEMONSTRAÇÃO DOS RESULTADOS POR NATUREZAS DO EXERCÍCIO FINDO EM 31 DE DEZEMBRO DE 2013

| RUBRICAS | NOTAS | Montantes expressos em EURO | |
|---|--------|-----------------------------|------------------|
| | | PERÍODOS | |
| | | 2013 | 2012 |
| RENDIMENTOS E GASTOS | | | |
| Vendas e serviços prestados..... | 10 | 77 831,20 | 85 012,90 |
| Subsídios, doações e legados á exploração..... | 11 | 1 535 657,63 | 1 942 524,15 |
| Custo das mercadorias vendidas e das matérias consumidas..... | 12 | (29 701,32) | (107 434,34) |
| Fornecimentos e serviços externos..... | 13 | (799 979,34) | (1 104 286,87) |
| Gastos com o pessoal..... | 14 | (427 346,57) | (485 181,99) |
| Provisões (aumentos/reduções)..... | | - | - |
| Outros rendimentos e ganhos..... | 15 | 116 226,22 | 523 691,14 |
| Outros gastos e perdas..... | 16 | (581 643,57) | (765 679,78) |
| Resultados antes de depreciações, gastos de financiamento e impostos | | (108 955,75) | 88 645,21 |
| Gastos/reversões de depreciação e de amortização..... | 5 e 17 | (17 871,22) | (33 181,41) |
| Resultado operacional (antes de gastos de financiamento e impostos) | | (126 826,97) | 55 463,80 |
| Juros e rendimentos similares obtidos..... | 18 | 4 092,40 | 16 355,11 |
| Juros e gastos similares suportados..... | 18 | (28,84) | (23,28) |
| Resultado antes de impostos | | (122 763,41) | 71 795,63 |
| Imposto sobre o rendimento do período..... | | - | - |
| Resultado líquido do período | | (122 763,41) | 71 795,63 |

O Anexo faz parte integrante da Demonstração de Resultados do exercício findo em 31 de Dezembro de 2013

A Direção



O Técnico Oficial de Contas



5. DEMONSTRAÇÃO INDIVIDUAL DOS RESULTADOS POR FUNÇÕES A 31 DE DEZEMBRO DE 2013

Montantes expressos em EURO

| RUBRICAS | NOTAS | PERÍODOS | |
|--|-------|---------------------|------------------|
| | | 2013 | 2012 |
| Vendas e serviços prestados..... | 10 | 77 831,20 | 85 012,90 |
| Custo das mercadorias vendidas e das matérias consumidas..... | 12 | (29 701,32) | (109 434,34) |
| Resultado bruto | | 48 129,88 | (24 421,44) |
| Outros rendimentos..... | | 4 092,40 | 16 355,11 |
| Gastos de distribuição | | - | - |
| Gastos administrativos | | (321 396,27) | (514 753,00) |
| Gastos de investigação e desenvolvimento | | - | - |
| Gastos de organização de atividades | | 146 439,42 | 594 637,97 |
| Outros gastos | | (28,84) | (23,28) |
| Resultado operacional (antes de gastos de financiamento e impostos) | | (122 763,41) | 71 795,36 |
| Gastos de financiamento..... | | - | - |
| Resultados antes de impostos | | (122 763,41) | 71 795,36 |
| Imposto sobre o rendimento do período..... | | - | - |
| Resultado líquido do período | | (122 763,41) | 71 795,36 |

O Anexo faz parte integrante da Demonstração de Resultados do exercício findo em 31 de Dezembro de 2013

A Direção



O Técnico Oficial de Contas

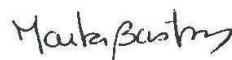

6. DEMONSTRAÇÃO DOS FLUXOS DE CAIXA EM 31 DE DEZEMBRO DE 2013

(Método Directo)

| | NOTAS | Montantes expressos em EURO | |
|--|-------|-----------------------------|----------------|
| | | PERÍODOS | |
| | | 2013 | 2012 |
| Actividades Operacionais | | | |
| Recebimentos de Clientes e utentes | | 77 831,20 | 85 012,90 |
| Pagamentos de Subsídios | | (277 606,93) | (327 338,19) |
| Pagamentos de Apoios | | (70 036,80) | (215 650,39) |
| Pagamento de Bolsas | | (91 399,81) | (175 156,14) |
| Pagamentos a Fornecedores | | (808 820,34) | (1 258 571,09) |
| Pagamentos ao Pessoal | | (444 095,48) | (492 746,48) |
| Caixa gerada pelas operações | | (1 614 128,16) | (2 384 449,39) |
| Pagamento/Recebimento de imposto sobre o rendimento | | | |
| Outros recebimentos/pagamentos | | 2 196,88 | 307 012,71 |
| Fluxos de caixa das actividades operacionais (1) | | (1 611 931,28) | (2 077 436,68) |
| Actividades de Investimento | | | |
| Pagamentos respeitantes a : | | | |
| Activos fixos tangíveis e intangíveis | | (2 079,80) | - |
| Adiantamento activo fixo tangível | | (17 505,00) | (39 611,47) |
| Recebimentos provenientes de : | | | |
| Activos fixos tangíveis | | - | - |
| Juros e rendimentos similares | | 4 092,40 | 16 355,11 |
| Fluxos de caixa das actividades de investimento (2) | | (15 492,40) | (23 256,36) |
| Actividades de Financiamento | | | |
| Recebimentos provenientes de: | | | |
| Outras Operações de funcionamento | | 1 463 457,63 | 1 982 818,47 |
| Pagamentos respeitantes a : | | | |
| Financiamentos obtidos | | (3 386,07) | (2 731,92) |
| Doações | | - | - |
| Juros e gastos similares | | (28,84) | (23,28) |
| Fluxos de caixa das actividades de financiamento (3) | | 1 460 042,72 | 1 980 063,27 |
| Varição de Caixa e seus equivalentes (1)+(2)+(3) | | (167 380,96) | (120 629,77) |
| Efeito das diferenças de câmbio | | (10,40) | - |
| Caixa e seus equivalentes no início do período | | 497 623,25 | 618 253,02 |
| Caixa e seus equivalentes no fim do período | | 330 231,89 | 497 623,25 |

O Anexo faz parte integrante da Demonstração de Fluxos de Caixa do exercício findo em 31 de Dezembro de 2013

A Direção



O Técnico de Contas



7. DEMONSTRAÇÃO DAS ALTERAÇÕES NOS FUNDOS PATRIMONIAIS EM 31 DE DEZEMBRO DE 2013 E EM DEZEMBRO DE 2012

Montantes expressos em EURO

| MOVIMENTOS NO PERÍODO | Notas | Fundos | Reservas | Resultados transitados | Resultado líquido do período | TOTAL dos Fundos Patrimoniais |
|---|-------|-------------------|-------------|------------------------|------------------------------|-------------------------------|
| POSIÇÃO NO INÍCIO DO PERÍODO 2012 | | 699 314,14 | | | -78 558,46 | 620 755,68 |
| Alterações do período: | | | | | | |
| Alterações de políticas contab. | | | | | | 0,00 |
| Outras alterações reconhecidas nos FP | | | | | | 0,00 |
| | | 0,00 | 0,00 | 0,00 | 0,00 | 0,00 |
| Resultado líquido do período | | | | | 71 795,63 | 71 795,63 |
| Resultado extensivo | | | | | | |
| Operações com Instituidores no período | | | | | | |
| Fundos | | -78 558,46 | | | 78 558,46 | 0,00 |
| Outras operações | | | | | | 0,00 |
| | | -78 558,46 | 0,00 | 0,00 | 78 558,46 | 0,00 |
| POSIÇÃO NO FIM DO PERÍODO 2012 | | 620 755,68 | 0,00 | 0,00 | 71 795,63 | 692 551,31 |

Montantes expressos em EURO

| MOVIMENTOS NO PERÍODO | Notas | Fundos | Reservas | Resultados transitados | Resultado líquido do período | TOTAL dos Fundos Patrimoniais |
|---|-------|-------------------|-------------|------------------------|------------------------------|-------------------------------|
| POSIÇÃO NO INÍCIO DO PERÍODO 2013 | | 620 755,68 | | | 71 795,63 | 692 551,31 |
| Alterações do período: | | | | | | |
| Alterações de políticas contab. | | | | | | 0,00 |
| Outras alterações reconhecidas nos FP | | | | | | 0,00 |
| | | 0,00 | 0,00 | 0,00 | 0,00 | 0,00 |
| Resultado líquido do período | | | | | -122 763,41 | -122 763,41 |
| Resultado extensivo | | | | | | |
| Operações com Instituidores no período | | | | | | |
| Fundos | | 71 795,63 | | | -71 795,63 | 0,00 |
| Outras operações | | | | | | 0,00 |
| | | 71 795,63 | 0,00 | 0,00 | -71 795,63 | 0,00 |
| POSIÇÃO NO FIM DO PERÍODO 2013 | | 692 551,31 | 0,00 | 0,00 | -122 763,41 | 569 787,90 |

O Anexo faz parte integrante da Demonstração das Alterações nos Fundos Próprios do exercício findo em 31 de Dezembro de 2013.

A Direção



O Técnico Oficial de Contas

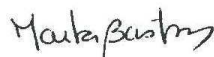



8. ANEXO ÀS DEMONSTRAÇÕES FINANCEIRAS DO EXERCÍCIO FINDO EM 31 DE DEZEMBRO DE 2013

(Montantes expresso em Euros)

1. INTRODUÇÃO

Identificação da entidade

A Federação Portuguesa de Natação, também designada pela sigla FPN, é uma pessoa coletiva de direito privado, constituída em 19 de Agosto de 1930, sob a forma de associação sem fins lucrativos.

De acordo com o preceituado nos estatutos, a FPN é uma federação unidesportiva, titular do estatuto de entidade pública desportiva.

A FPN tem os seus estatutos, aprovados pela Assembleia Geral de 28/06/2009, com alterações aprovadas em Assembleia Geral de 14/11/2009 (Escritura Pública, respetivamente em 27 de Julho e 3 de Dezembro de 2009)

Atividade

Para além das regras e ordenamento dos diversos Regulamentos que, nos termos estatutários, são aprovados pela Direção, a atividade da FPN rege-se pelos estatutos e pela lei vigente, designadamente pelo regime jurídico das federações desportivas, subsidiariamente pelo regime jurídico das associações de

direito privado, e ainda pelas normas a que ficar vinculada pela sua filiação em organismos internacionais.

Constituem atribuições da FPN a definição de valores e objetivos da natação nacional, em todas as suas variantes, bem como o seu fomento e desenvolvimento. De acordo com a definição estabelecida pela Federação Internacional de Natação (FINA), a FPN superintende a prática da natação para amadores e, entre outros fins (estatuariamente definidos) tem como objetivo promover, regulamentar e dirigir, a nível nacional, o ensino e a prática da natação nas suas diversas disciplinas, designadamente na Natação Pura, Pólo

Aquático, Saltos, Natação Sincronizada, Águas Abertas, Masters e suas variantes, bem como todas as práticas desportivas efetuadas em piscinas.

Autorização para emissão

As demonstrações financeiras foram autorizadas para emissão em 14 de Março de 2014, pelo presidente da Direção, Prof. António José Silva. É do entendimento da Direção que as presentes demonstrações financeiras refletem de forma verdadeira e apropriada as operações da FPN bem como a sua posição e desempenho financeiros e os fluxos de caixa.

De acordo com a Lei e os Estatutos, as contas agora apresentadas pela Direção são ainda sujeitas a aprovação pela Assembleia Geral.

2.REFERENCIAL CONTABILÍSTICO DE PREPARAÇÃO DAS DEMONSTRAÇÕES FINANCEIRAS

2.1.BASE DE PREPARAÇÃO

As demonstrações financeiras foram preparadas em conformidade com todas as normas que integram o Sistema de Normalização Contabilística (SNC) das Entidades do sector não lucrativo. Devem entender-se como fazendo parte daquelas normas Bases para a Apresentação de Demonstrações Financeiras, os Modelos de Demonstrações Financeiras, o de Contas e as Normas Contabilísticas e de Relato Financeiro para as entidades do sector não lucrativo (NCRF-ESNL) e as Normas Interpretativas.

As demonstrações financeiras foram preparadas na base da continuidade das operações e em conformidade com os conceitos contabilísticos fundamentais de prudência, consistência, especialização dos exercícios, substância sobre a forma e materialidade, respeitando as características qualitativas da relevância, fiabilidade e comparabilidade.

A preparação das demonstrações financeiras em conformidade com o SNC-ESNL requer o uso de estimativas, pressupostos e julgamentos críticos no

processo da determinação das políticas contabilísticas a adotar pela entidade, com impacto significativo no valor contabilístico dos ativos e passivos, assim como nos rendimentos e gastos do período de reporte.

Apesar de estas estimativas serem baseadas na melhor experiência da Direção e nas suas melhores expectativas em relação aos eventos e ações correntes e futuras. Os resultados atuais e futuros podem diferir destas estimativas.

2.2. DERROGAÇÃO DAS DISPOSIÇÕES DO SNC

Não existiram, no decorrer do exercício a que respeitam estas Demonstrações Financeiras, quaisquer casos excecionais que implicassem diretamente a derrogação de qualquer disposição prevista pelo SNC.

2.3. INDICAÇÃO DAS CONTAS DE BALANÇO E DE DEMONSTRAÇÃO DOS RESULTADOS CUJOS CONTEÚDOS NÃO SEJAM COMPARÁVEIS COM OS DO EXERCÍCIO ANTERIOR

Os valores do Balanço a 31 de Dezembro de 2013 e da Demonstração dos Resultados em 2013 são na íntegra comparáveis com os do exercício anterior.

3. PRINCIPAIS POLÍTICAS CONTABILÍSTICAS

As principais políticas de contabilidade aplicadas na elaboração das demonstrações financeiras são as que abaixo se descrevem. Estas políticas foram consistentemente aplicadas a todos os exercícios apresentados.

3.1. ATIVOS TANGÍVEIS

Os ativos fixos tangíveis encontram-se valorizados ao custo deduzido das depreciações acumuladas e eventuais perdas por imparidade. Este custo inclui o custo da aquisição à data de transição para NCRF, e os custos de aquisição para ativos obtidos após essa data.

O custo de aquisição inclui o preço de compra do ativo, as despesas diretamente imputáveis à sua aquisição e os cargos suportados com a preparação do ativo para que se encontre na sua condição de utilização.

Os custos subsequentes incorridos com renovações e grandes reparações, que façam aumentar a vida útil, ou a capacidade produtiva dos ativos são reconhecidos no custo do ativo.

Os encargos com reparações e manutenção de natureza corrente são reconhecidos como um gasto do período em que são incorridos.

Os custos a suportar com o desmantelamento ou remoção de ativos instalados em propriedade de terceiros serão considerados como parte do custo inicial dos respetivos ativos quando se traduzem em montantes significativos.

As depreciações são calculadas dentro dos limites das taxas legalmente fixadas (taxas máximas, com exceções das viaturas) de forma a reintegrarem os ativos durante a sua vida útil esperadas como segue:

| | Anos de vida útil |
|------------------------------|------------------------------|
| Obras em edificações alheias | 5 |
| Equipamento de transporte | 4 |
| Equipamento administrativo | 3-8 |
| Outros | 3-8 |

Os bens de reduzido valor (valores unitários inferiores a 1.000 euros) são amortizados no ano de aquisição e o respetivo dispêndio é reconhecido como gasto integral do exercício respetivo.

Sempre que existam indícios de perda de valor dos ativos fixos tangíveis, são efetuados testes de imparidade, de forma a estimar o valor recuperável do ativo, e quando necessário registar uma perda por imparidade. O valor recuperável é determinado como o mais elevado entre o preço de venda líquido e o valor de uso do ativo, sendo este último calculado com base no valor atual dos fluxos de caixa futuros estimados, decorrentes do uso continuado e da alienação do ativo no fim da sua vida útil.

As vidas úteis dos ativos são revistas em cada data de relato financeiro, para que as depreciações praticadas estejam em conformidade com os padrões de consumo dos ativos. Alterações às vidas úteis são tratadas como uma alteração de estimativa contábilística e são aplicadas prospectivamente.

Os ganhos ou perdas na alienação dos ativos são determinados pela diferença entre o valor de realização e o valor contábilístico do ativo, sendo reconhecidos na demonstração dos resultados.

3.2. CONTAS A RECEBER

As rubricas de Contas a receber são reconhecidas ao justo valor (valor nominal), deduzido dos respetivos ajustamentos por imparidade. As perdas por imparidade dos clientes e contas a receber são registadas, sempre que exista evidência objetiva de que os mesmos não são recuperáveis conforme os termos iniciais da transação. As perdas por imparidade identificadas são registadas na demonstração dos resultados, em “Ajustamento de contas a receber”, sendo subseqüentemente revertidas por resultados, caso os indicadores de imparidade diminuam ou desapareçam.

3.3. INVENTÁRIOS

Os custos com aquisição de mercadorias e outros inventários são imediatamente reconhecidos com gastos do período.

3.4. CAIXA E EQUIVALENTES DE CAIXA

O caixa e equivalentes de caixa incluem caixa, depósitos bancários, outros investimentos de curto prazo, de liquidez elevada e com maturidades iniciais até 6 meses e descobertos bancários. Os descobertos bancários se existirem, são apresentados no Balanço, no passivo corrente, na rubrica “Financiamentos obtidos”, e são considerados na elaboração da demonstração dos fluxos de caixa, como caixa e equivalentes de caixa.

3.5. FUNDOS

Na rubrica de Fundos Patrimoniais a conta de Fundos recolhe a acumulação dos resultados líquidos aprovados referentes a cada período de prestação de contas (ano civil).

3.6. FINANCIAMENTOS OBTIDOS

Os financiamentos obtidos são reconhecidos ao custo (valor nominal).

Os financiamentos obtidos são classificados no passivo corrente e no passivo não corrente no caso de a empresa ter o direito incondicional de diferir o pagamento do passivo por, pelo menos, 12 meses após a data do balanço.

3.7. LOCAÇÕES

As locações são classificadas como financeiras sempre que os seus termos transferem substancialmente todos os riscos e benefícios associados à propriedade do bem para o locatário. As restantes locações são classificadas como operacionais.

A classificação das locações é feita em função da substância e não da forma do contrato.

3.8. IMPOSTO SOBRE O RENDIMENTO

A FPN beneficia de isenção de tributação em sede de IRC ao abrigo do artigo 10º do respetivo Código do Imposto sobre o Rendimento de Pessoas Coletivas (Pessoas Coletivas de Utilidade Pública e de Solidariedade Social).

3.9. BENEFÍCIOS AOS EMPREGADOS

A federação não tem qualquer responsabilidade contratual com o pagamento de complementos de pensões de reforma.

3.10. PESSOAL AO SERVIÇO DA FEDERAÇÃO

Ao longo do ano, a federação teve 22 colaboradores ao seu serviço (2012: 22 trabalhadores), para além de 1 elemento da Direção (Vice-presidente) cuja colaboração teve carácter profissional (2012: Presidente).

3.11. PROVISÕES

As provisões são reconhecidas quando existe uma obrigação: i) presente legal ou construtiva resultante de eventos passados; ii) para a qual é mais provável de que não seja necessário um dispêndio de recursos internos no pagamento dessa obrigação; iii) o montante possa ser estimado com razoabilidade. Sempre que um dos critérios não seja cumprido ou a existência da obrigação esteja condicionada à ocorrência (ou não ocorrência) de determinado evento futuro, a obrigação é divulgada como um passivo contingente, salvo se a avaliação da exigibilidade da saída de recursos para pagamento do mesmo seja considerada remota.

As provisões são mensuradas ao valor presente dos dispêndios para liquidar a obrigação utilizando uma taxa antes de impostos, que reflete a avaliação de mercado para o período do desconto e para o risco da previsão em causa.

3.12. RENDIMENTOS E GASTOS

Os rendimentos e gastos são registrados no período a que se referem, independentemente do seu pagamento ou recebimento, de acordo com o princípio contabilístico da especialização dos exercícios.

As diferenças entre os montantes recebidos e pagos e os correspondentes créditos e gastos são reconhecidas como ativos ou passivos, se qualificarem como tal.

3.13. RÉDITO

O rédito corresponde ao justo valor do montante recebido ou a receber relativo a serviços no decurso normal da atividade da federação. O rédito é registado líquido de quaisquer impostos, descontos comerciais e descontos financeiros atribuídos.

3.14. SUBSÍDIO GOVERNAMENTAIS

Subsídios relacionados com rendimentos

Os subsídios que são concedidos para assegurar uma rentabilidade mínima e compensar déficits de exploração de um dado exercício são imputados como rendimentos desse exercício, salvo se se destinarem a financiar déficits de exploração de exercícios futuros, caso em que se imputam aos referidos exercícios.

Os subsídios à exploração obtidos do Instituto Português do Desporto da Juventude (IPDJ), anteriormente Instituto do Desporto de Portugal (IDP), são reconhecidos tendo em consideração o exercício para os quais foram atribuídos.

Os subsídios são, de uma forma geral, reconhecidos como rendimentos de uma forma sistemática durante os períodos necessários para os balancear com os gastos que é suposto compensarem.

3.15. PRINCIPAIS ESTIMATIVAS E JULGAMENTOS APRESENTADOS

As estimativas e julgamentos com impacto nas demonstrações financeiras da federação são continuamente avaliados, representando à data de cada relato a melhor estimativa da Direção, tendo em conta o desempenho histórico, a experiência acumulada e as expectativas sobre eventos futuros que nas circunstâncias em causa, se acreditam serem razoáveis.

A natureza intrínseca das estimativas pode levar a que o reflexo real das situações que haviam sido alvo de estimativa possam, para efeitos de relato financeiro, vir a diferir dos montantes estimados. As estimativas e os julgamentos que apresentam um risco significativo de originar um ajustamento material no valor contabilístico de ativos e passivos no decurso do exercício seguinte são as que seguem:

ESTIMATIVAS CONTABILÍSTICAS RELEVANTES

3.15.1. Provisões

A Federação analisa de forma periódica eventuais obrigações que resultem de eventos passados e que devam ser objeto de reconhecimento ou divulgação.

A subjetividade inerente à determinação da probabilidade e montante de recursos internos necessários para o pagamento das obrigações poderá conduzir a ajustamentos significativos, quer por variação dos pressupostos utilizados, que pelo futuro reconhecimento de previsões anteriormente divulgadas como passivos contingentes.

3.15.2. Ativos tangíveis

A determinação das vidas úteis dos ativos, bem como o método de depreciação a aplicar é essencial para determinar o montante das depreciações a reconhecer na demonstração dos resultados de cada exercício.

Estes dois parâmetros são definidos de acordo com o melhor julgamento da Direção para os activos e negócios em questão, considerando também as práticas adotadas por entidades congéneres, tendo em consideração o carácter de reversibilidade de determinadas classes de ativos.

3.15.3. Imparidade

A determinação de uma eventual perda por imparidade pode ser despoletada pela ocorrência de diversos eventos, muitos dos quais fora da esfera da entidade, tais como: a disponibilidade futura de financiamento, o custo de capital, bem como por quaisquer outras alterações, quer internas quer externas, à empresa.

A identificação dos indicadores de imparidade, a estimativa de fluxos de caixa futuros e a determinação do justo valor de ativos implicam um elevado grau de julgamento por parte da Direção no que respeita à identificação e avaliação dos diferentes indicadores de imparidade, fluxos de caixa esperados, taxas de desconto aplicáveis, vidas úteis e valores residuais.

4. Fluxos de Caixa

Em 31 de Dezembro de 2013, o detalhe de caixa e equivalentes de caixa apresentam os seguintes valores:

| | <u>31-12-2013</u> | <u>31-12-2012</u> |
|---------------------|-------------------|-------------------|
| Numerário | 2.022,44 | 1.405,71 |
| Depósitos bancários | | |
| Depósitos à ordem | 328.209,45 | 146.217,54 |
| Depósitos a prazo | - | 350.000,00 |
| | <u>328.209,45</u> | <u>496.217,54</u> |
| | <u>330.231,89</u> | <u>497.623,25</u> |

Conforme se verifica na Demonstração dos fluxos de caixa, o decréscimo no valor das disponibilidades resulta, essencialmente, de uma necessidade de financiamento das atividades desportivas por parte dos meios monetários disponíveis, dado o cash-flow operacional do ano de 2013 ter sido negativo.

5. Ativos fixos tangíveis

Durante o período findo em 31 de Dezembro de 2013 e em 31 de Dezembro de 2012, os movimentos registados nas rubricas de ativos fixos tangíveis, foram os seguintes:

| | Edifícios e outras construções | Equipamento básico | Equipamento de transporte | Equipamento administrativo | Adiantamentos por conta de Investimentos | Total |
|---------------------------------------|--------------------------------------|-----------------------|------------------------------|-------------------------------|--|-------------------|
| 1 de Janeiro 2012 | | | | | | |
| Custo de aquisição | 38.115,00 | 278.543,21 | 111.209,86 | 235.588,57 | 179.053,50 | 842.510,14 |
| Depreciações acumuladas | -7.623,00 | -271.219,93 | -103.084,86 | -211.778,95 | - | -593.706,74 |
| Valor Líquido 1 Janeiro 2012 | <u>30.492,00</u> | <u>7.323,28</u> | <u>8.125,00</u> | <u>23.809,62</u> | <u>179.053,50</u> | <u>248.802,40</u> |
| Adições | - | - | - | 4.601,00 | 35.010,00 | 39.611,00 |
| Transferências e abates | - | - | - | - | - | - |
| Depreciação - Exercício | -7.623,00 | -3.460,48 | -8.125,00 | -13.972,93 | - | -33.181,41 |
| Depreciação - Transf. e abates | - | - | - | - | - | 0,00 |
| Valor Líquido | <u>-7.623,00</u> | <u>-3.460,00</u> | <u>-8.125,00</u> | <u>-9.371,93</u> | <u>35.010,00</u> | <u>6.429,59</u> |
| Custo de aquisição | 38.115,00 | 278.543,21 | 111.209,86 | 240.189,57 | 214.063,50 | 882.121,14 |
| Depreciações acumuladas | -15.246,00 | -274.680,41 | -111.209,86 | -225.751,88 | - | -626.888,15 |
| Valor Líquido 31 Dezembro 2012 | <u>22.869,00</u> | <u>3.863,06</u> | <u>0,00</u> | <u>14.437,57</u> | <u>214.063,50</u> | <u>255.232,99</u> |
| 1 Janeiro 2013 | | | | | | |
| Custo de aquisição | 38.115,00 | 278.543,21 | 111.209,86 | 240.189,57 | 214.063,50 | 882.121,64 |
| Depreciações acumuladas | -15.246,00 | -274.680,41 | -111.209,86 | -225.751,88 | - | -626.888,15 |
| Valor Líquido 1 Janeiro 2013 | <u>22.869,00</u> | <u>3.863,06</u> | <u>0,00</u> | <u>14.437,57</u> | <u>214.063,50</u> | <u>255.232,99</u> |
| Adições | - | 15,00 | - | 2.064,80 | 17.505,00 | 19.584,80 |
| Transferências e abates | - | - | - | - | - | - |
| Depreciação - Exercício | -7.623,00 | -3.439,99 | - | -6.809,01 | - | -17.871,00 |
| Depreciação - Transf e abates | - | - | - | - | - | - |
| Valor Líquido | <u>-7.623,00</u> | <u>-3.424,99</u> | <u>-</u> | <u>-4.744,21</u> | <u>17.505,00</u> | <u>1.712,80</u> |
| Custo de aquisição | 38.115,00 | 278.558,21 | 111.209,86 | 242.254,37 | 231.568,50 | 901.705,94 |
| Depreciações acumuladas | -22.869,00 | -278.119,40 | -111.209,86 | -232.560,89 | - | -644.759,15 |
| Valor Líquido 31 Dezembro 2013 | <u>15.246,00</u> | <u>438,81</u> | <u>0,00</u> | <u>9.693,48</u> | <u>231.568,50</u> | <u>256.946,57</u> |

As depreciações dos ativos fixos tangíveis estão reconhecidas na rubrica “Depreciações de exercício” da Demonstrações dos Resultados pela sua totalidade.

Conforme se refere na Nota 3.1, a Federação deprecia os seus ativos fixos tangíveis pelo período da sua vida útil estimada que, geralmente, coincide com as taxas máximas fiscalmente aceites para efeitos de dedução ao imposto sobre o rendimento.

Os valores constantes em Edifícios e outras construções referem-se a obras realizadas pela Federação em propriedade alheia (Sede Social).

O investimento em curso respeita aos adiantamentos por conta do contrato promessa para futura aquisição do imóvel situado em Montemor-o-Velho (Nota 19), tendo sido efetuados no exercício pagamentos no valor de 17.505,00 euros.

6.Fundadores/ beneméritos/ patrocinadores/ doadores/ associados/ membros

No exercício findo de em 31 de Dezembro de 2013, os saldos devedores relacionados com subsídios a receber e com valores a receber de patrocinadores eram os seguintes:

| | <u>31-12-2013</u> | <u>31-12-2012</u> |
|--|-------------------|-------------------|
| <u>Subsídios a receber</u> | | |
| Instituto Português do Desporto e Juventude (IPDJ) | 51.500,00 | 7.000,00 |
| Autarquias Locais | 40.000,00 | 21.500,00 |
| Comité Olímpico de Portugal (COP) | 9.200,00 | - |
| | <u>100.700,00</u> | <u>28.500,00</u> |
| <u>Patrocínios a receber</u> | | |
| Ferrero Ibérica, SA | 22.500,00 | - |
| | <u>123.200,00</u> | <u>28.500,00</u> |

As verbas a receber do IPDJ dizem respeito aos Contratos-Programa de “Formação” (31.500,00 euros) e de “Eventos Internacionais” (20.000,00 euros),

dos quais foi já recebida, até à presente data, a parcela referente ao apoio a eventos internacionais.

No exercício findo em 31 de Dezembro de 2013, os saldos credores relacionados com Subsídios a pagar eram os seguintes:

| | <u>31-12-2013</u> | <u>31-12-2012</u> |
|--|-------------------|-------------------|
| <u>Subsídios a pagar</u> | | |
| Associações Regionais - Atividades Regulares | - | - |
| Associações Regionais - Formação | 21.566,99 | 7.117,46 |
| | <u>21.566,99</u> | <u>7.117,46</u> |

7. Outras contas a receber e outras contas a pagar

No exercício findo em 31 de Dezembro de 2013, os saldos de Outras contas a receber e de Outras contas a pagar eram os seguintes:

| | <u>31-12-2013</u> | | <u>31-12-2012</u> | |
|--------------------------------------|-------------------|------------------|-------------------|------------------|
| | Débito | Crédito | Débito | Crédito |
| <u>Outas contas a receber:</u> | | | | |
| Acréscimo de proveitos – Patrocínio | 4.207,32 | - | - | - |
| Outros devedores | 10.464,33 | - | 5.246,55 | - |
| <u>Outas contas a pagar:</u> | | | | |
| Acréscimos de gastos - Remunerações | - | 46.273,33 | - | 63.022,00 |
| Acréscimos de gastos - Outros custos | - | 8.532,50 | - | 3.690,00 |
| Outros credores | - | 38.818,20 | - | 1.422,00 |
| | <u>14.671,65</u> | <u>93.624,03</u> | <u>5.246,55</u> | <u>68.134,00</u> |

A rubrica de Acréscimos de gastos - Remunerações inclui a estimativa com férias e subsídio de férias dos trabalhadores do quadro da Federação, relativas ao ano de 2013, as quais serão liquidadas no ano seguinte.

8. Estado e Outros Entes Públicos

No exercício findo em 31 de Dezembro de 2013, os saldos com o Estado eram os seguintes:

| | 31-12-2013 | | 31-12-2012 | |
|-------------------------------------|------------|-----------|------------|-----------|
| | Devedor | Credor | Devedor | Credor |
| Imposto s/ rendimento - IRS | - | 5.919,20 | - | 5.210,04 |
| Imposto s/ rendimento - IRC | 66,04 | - | - | - |
| Imposto s/ valor acrescentado - IVA | 967,68 | 2.837,60 | - | 1.402,44 |
| Contribuições p/ Segurança Social | - | 7.501,45 | - | 8.579,58 |
| | 1.033,72 | 16.258,25 | 0,00 | 15.192,06 |

9. Diferimentos

No exercício findo em 31 de Dezembro de 2013, a conta de diferimentos apresentava os seguintes valores:

| | 31-12-2013 | | 31-12-2012 | |
|----------------------------------|------------|----------|------------|--------|
| | Devedor | Credor | Devedor | Credor |
| <u>Gastos a reconhecer:</u> | | | | |
| Renda - Caução | 500,00 | - | - | - |
| Outros custos diferidos | 4.735,25 | - | - | - |
| <u>Rendimentos a reconhecer:</u> | | | | |
| Ferrero Ibérica (Patrocínio) | - | 9.000,00 | - | - |
| | 5.235,25 | 9.000,00 | - | - |

Em “Outros custos diferidos” inclui o diferimento dos custos com apólices de seguros, as quais são pagas antecipadamente e no início de período de vigência da respetiva apólice.

A rubrica “Rendimentos a reconhecer” evidencia o valor por reconhecer referente ao subsídio recebido da Ferrero Ibérica (“Kinder”), o qual se encontra a ser reconhecido linearmente ao longo do período do contrato.

10. Rédito

O montante de vendas e prestações de serviços reconhecidos na demonstração dos resultados, é detalhado como segue:

| | 31-12-2013 | 31-12-2012 |
|------------------------|------------|------------|
| Vendas | 1.890,00 | 1.203,50 |
| Prestações de serviços | 75.941,20 | 83.809,40 |
| | 77.831,20 | 85.012,90 |

A rubrica “Prestações de serviços” inclui, essencialmente, as receitas referentes às taxas de inscrição nas diferentes provas organizadas pela FPN.

11. Subsídios, doações e legados à exploração

O detalhe desta rubrica é apresentado como segue:

| | <u>31-12-2013</u> | <u>31-12-2012</u> |
|--|---------------------|---------------------|
| <u>Subsídios do Estado e outros entes públicos</u> | | |
| IPDJ - Desenvolvimento de Prática Desportiva | 800.800,00 | 1.154.918,00 |
| IPDJ - Alto Rendimento | 376.000,00 | 489.600,00 |
| IPDJ - Enquadramento Técnico | 141.050,00 | - |
| IPDJ – Formação | 45.030,00 | 50.000,00 |
| IPDJ - Eventos Internacionais | 20.000,00 | 102.500,00 |
| Comité Olímpico de Portugal (COP) | 109.811,63 | 68.456,65 |
| Autarquias Locais | 40.316,00 | 20.000,00 |
| <u>Subsídios de Outras entidades</u> | | |
| FINA | 2.250,00 | 22.549,50 |
| Schwimmclub Usted Wallisellen | 400,00 | - |
| Len - Congresso Setembro 2012 | - | 27.000,00 |
| Turismo Lisboa e Vale do Tejo | - | 7.500,00 |
| | <u>1.535.657,63</u> | <u>1.942.524,15</u> |

O valor atribuído pelo COP inclui as verbas recebidas no âmbito do Contrato-Programa do “Projeto Rio 2016”, nomeadamente referente ao apoio à preparação olímpica (32.60,00 euros) e a bolsas de treinadores (12.760,00 euros).

Esta rubrica inclui ainda verbas significativas referentes à conclusão do Plano de Preparação Olímpica “Projeto Londres 2012”, nomeadamente as relativas ao programa de esperanças olímpicas (59.909,26 euros) e do apoio complementar (3.417,03 euros).

O valor dos subsídios atribuídos pelas Autarquias diz respeito às participações atribuídas pela Câmara Municipal de Montemor-o-Velho (36.000,00 euros), referente aos anos de 2012 e 2013, pela Câmara Municipal de Coimbra (2.500,00 euros) e pela Câmara Municipal de Felgueiras (1.816,00 euros).

12. Quantia de inventário reconhecida como um gasto durante o período

O montante utilizado no exercício de 2013 foi de 29.701,32 euros (2012: 107.434,34 euros) e diz respeito ao reconhecimento como gasto de diverso material consumível, conforme se detalha:

| | 31-12-2013 | 31-12-2012 |
|--|-------------------|-------------------|
| Troféus, medalhas e diplomas | 21.366,08 | 36.395,10 |
| Equipamento desportivo | 4.566,26 | 20.452,94 |
| Material de representação e propaganda | 547,39 | 44.404,91 |
| Outro | 3.221,59 | 6.181,39 |
| | <u>29.701,32</u> | <u>107.434,34</u> |

13. Fornecimento e serviços externos

O detalhe dos custos com fornecimentos e serviços externos é como se segue:

| | 31-12-2013 | 31-12-2012 |
|-----------------------------|-------------------|---------------------|
| Deslocações e estadas | 537.059,74 | 731.905,71 |
| Honorários | 88.109,61 | 113.355,75 |
| Trabalhos especializados | 62.917,34 | 119.385,63 |
| Comunicações | 29.940,44 | 46.279,20 |
| Rendas | 27.456,16 | 19.403,67 |
| Materiais | 20.095,36 | 28.655,81 |
| Seguros | 9.638,32 | 15.058,37 |
| Energia e outros fluídos | 7.711,14 | 870,74 |
| Conservação e reparação | 4.656,89 | 5.417,22 |
| Serviços bancários | 3.386,07 | 4.412,70 |
| Vigilância e segurança | 1.483,72 | 225,18 |
| Publicidade | 1.111,34 | 162,55 |
| Limpeza, higiene e conforto | 933,86 | 13.209,34 |
| Diversos | 5.479,35 | 5.945,00 |
| | <u>799.979,34</u> | <u>1.104.286,87</u> |

A rubrica de “Deslocações e estadas” inclui todos os custos incorridos com deslocações, viagens, alojamentos e refeições com atletas, agentes desportivos e órgãos diretivos da Federação.

Em “Honorários” estão registados os valores pagos a diversos profissionais liberais que colaboram com a federação.

Os “Trabalhos especializados” incluem os gastos incorridos com empresas que prestam serviços em diferentes áreas, nomeadamente contabilidade, auditoria, informática, assistência técnica, training e jardinagem.

14. Gastos com pessoal

Os gastos com pessoal, incorridos durante o ano findo em 31 de Dezembro de 2013, foram como segue:

| | <u>31-12-2013</u> | <u>31-12-2012</u> |
|-----------------------------|-------------------|-------------------|
| <u>Remunerações</u> | | |
| Órgãos sociais | 31.352,58 | 54.320,00 |
| Pessoal | 321.386,88 | 336.715,82 |
| | <u>352.739,46</u> | <u>391.035,82</u> |
| <u>Encargos sociais</u> | | |
| Encargos sobre remunerações | 71.754,83 | 76.884,21 |
| Seguros | 1.880,08 | 1.585,17 |
| Outros | 972,20 | 15.676,79 |
| | <u>74.607,11</u> | <u>94.146,17</u> |
| | <u>427.346,57</u> | <u>485.181,99</u> |

15. Outros rendimentos e ganhos

A rubrica de outros rendimentos e ganhos pode ser apresentada como segue:

| | <u>31-12-2013</u> | <u>31-12-2012</u> |
|---|-------------------|-------------------|
| <u>Outros rendimentos e ganhos</u> | | |
| Rendimentos suplementares | 94.632,00 | 445.466,00 |
| Correções relativas a exercícios anteriores | 100,00 | 5.119,14 |
| Pedidos de equivalência | 1.560,00 | 68.006,00 |
| Outros não especificados | 19.934,22 | 5.100,00 |
| | <u>116.226,22</u> | <u>523.691,14</u> |

A rubrica “Outros não especificados” inclui as receitas de várias ações de formação, efetuadas pela Federação durante o ano de 2013.

A rubrica “Pedidos de equivalência” não é comparável com a do ano anterior (68.006,00 euros), uma vez que em 2012 passou a ser obrigatório o pedido de equivalências à Federação para emissão de cédula profissional.

16. Outros gastos e perdas

O detalhe da rubrica de outros gastos e perdas é apresentado no quadro seguinte:

| | <u>31-12-2013</u> | <u>31-12-2012</u> |
|---|-------------------|-------------------|
| Quotizações | 5.400,00 | 2.254,54 |
| Impostos | 361,67 | 488,28 |
| Correções relativas a períodos anteriores | 19.654,99 | 40.270,24 |
| Outros | 4.267,34 | 1.095,11 |
| Dívidas incobráveis | - | 4.632,60 |
| Donativos | - | 120,00 |
| | <u>29.684,00</u> | <u>48.860,77</u> |
| <u>Apoios financeiros concedidos:</u> | | |
| Associações desportivas | 292.056,46 | 326.012,48 |
| Árbitros | 102.325,78 | 139.677,03 |
| Clubes | 70.036,80 | 75.973,36 |
| Praticantes | 61.237,50 | 100.477,00 |
| Treinadores | 26.282,34 | 74.679,14 |
| | <u>551.938,82</u> | <u>716.819,01</u> |
| | <u>581.622,88</u> | <u>765.679,78</u> |

A rubrica “Correções de exercícios anteriores” inclui a devolução de verbas ao IPDJ, no montante de 14.926,73 euros e de 3.970,06 euros, referentes respetivamente aos Contratos-Programa de Formação e de Desenvolvimento da Prática Desportiva do ano de 2012.

Os “Apoios financeiros concedidos” respeitam aos apoios financeiros entregues no âmbito da atividade desportiva, sendo de salientar o apoio entregue às Associações Regionais, no âmbito dos contratos-programa celebrados para as atividades regulares e de apoio à formação, os quais ascenderam a um total de 292.056,46 euros (2012: 326.012,48 euros).

17. Gastos/reversões de depreciações e de amortizações

| | <u>31-12-2013</u> | <u>31-12-2012</u> |
|----------------------------------|-------------------|-------------------|
| <u>Depreciações do exercício</u> | | |
| Ativos fixos tangíveis (Nota 5) | 17.821,22 | 33.181,41 |
| | <u>17.821,22</u> | <u>33.181,41</u> |

O decréscimo das depreciações do exercício resulta, fundamentalmente, da redução da depreciação do equipamento de transporte e do equipamento administrativo, em virtude de parte daqueles bens terem ficado totalmente depreciados.

18. Gastos e rendimentos financeiros

O detalhe dos gastos e rendimentos financeiros dos exercícios findos em 31 de Dezembro de 2013 e em 31 de Dezembro de 2012, é como se segue:

| | <u>31-12-2013</u> | <u>31-12-2012</u> |
|--------------------------------|-------------------|-------------------|
| <u>Gastos financeiros</u> | | |
| Juros pagos | 28,84 | 23,28 |
| Outros gastos financeiros | - | - |
| | <u>28,84</u> | <u>23,28</u> |
| <u>Rendimentos financeiros</u> | | |
| Juros obtidos | 4.902,40 | 16.355,11 |
| Outros rendimentos financeiros | - | - |
| | <u>4.902,40</u> | <u>16.355,11</u> |

19. Responsabilidades Contratuais

Em 31 de Dezembro de 2013, a Federação tinha responsabilidades futuras com a aquisição de imobilizados, no montante de 634.916,37 euros (2012: 652.421,37 euros), respeitantes ao investimento em curso para aquisição do imóvel em Montemor-o-Velho (Nota 5), para o qual foram já efetuados adiantamentos de 231.568,50 euros (2012: 214.063,50 euros).

Por proposta da Direção, a Assembleia Geral, em reunião efetuada em 21 de Julho de 2013, ratificou a decisão da Direção de *“Resolver, por via extrajudicial e por acordo recíproco das partes, o contrato promessa de compra e venda do imóvel onde se situava o Campus Aquático, em Montemor-o-Velho, mediante a devolução, pela entidade promitente vendedora, da quantia equivalente a metade da quantia liquidada pela FPN, a título de sinal e no âmbito mencionado contrato promessa, devolução essa a efectivar de forma parcelar até ao final do mandato previsível da actual Direcção (Dezembro de 2016)”*.

Em termos contratuais, a Federação está vinculada por contrato promessa de compra e venda com a entidade Itmov, Lda. tendo por objeto a compra de um imóvel em Montemor-o-Velho onde funcionou até 30 de Junho de 2013 o "Campus Aquático" da Federação. A partir dessa data, a FPN cessou a ocupação do referido imóvel, bem como a pagamento das quantias a que estava contratualmente obrigada por força do referido contrato.

À presente data, estão em curso negociações no sentido de ao referido contrato ser posto termo, por acordo entre as partes, não tendo para a Federação quaisquer consequências negativas.

20. Dívidas em mora ao Estado

Não existe, nem existiu, qualquer dívida em mora para com o Estado ou a Segurança Social relativa a impostos e ou contribuições.

21. Acontecimentos após data de balanço

Após a data de fecho do exercício (31 de Dezembro de 2013) não existiram quaisquer situações que possam afetar as demonstrações financeiras apresentadas, com exceção da situação referente à cessação dos pagamentos contratuais assumidos com a sociedade Itmov, Lda., cujas negociações conducentes ao término do referido contrato se prevê que venham a ficar concluídas durante o primeiro semestre de 2014.

A Direção da FPN

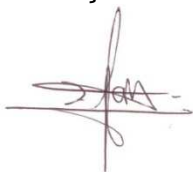

Prof. António José Silva

O Técnico Oficial de Contas

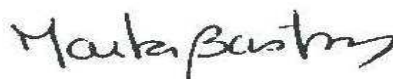

Marta Bastos

CERTIFICAÇÃO LEGAL DAS CONTAS

Introdução

1. Examinámos as demonstrações financeiras da **Federação Portuguesa de Natação** (adiante também designada por Federação ou FPN), as quais compreendem o Balanço em 31 de dezembro de 2013 (que evidencia um total de € 731 319 e um total dos fundos patrimoniais de € 569 788, incluindo um resultado líquido negativo de € 122 763), as Demonstrações dos Resultados por Naturezas e por Funções, a Demonstração das Alterações nos Fundos Patrimoniais e a Demonstração dos Fluxos de Caixa do exercício findo naquela data, e o correspondente Anexo.

Responsabilidades

2. É da responsabilidade da Direção a preparação de demonstrações financeiras que apresentem de forma verdadeira e apropriada, a posição financeira da Federação, o resultado das suas operações, as alterações nos fundos patrimoniais e os fluxos de caixa, bem como a adoção de políticas e critérios contabilísticos adequados e a manutenção de um sistema de controlo interno apropriado.

3. A nossa responsabilidade consiste em expressar uma opinião profissional e independente, baseada no nosso exame daquelas demonstrações financeiras.

Âmbito

4. O exame a que procedemos foi efetuado de acordo com as Normas Técnicas e as Diretrizes de Revisão/Auditoria da Ordem dos Revisores Oficiais de Contas, as quais exigem que o mesmo seja planeado e executado com o objetivo de obter um grau de segurança aceitável sobre se as demonstrações financeiras estão isentas de distorções materialmente relevantes. Para tanto, o referido exame incluiu: (i) a verificação, numa base de amostragem, do suporte das quantias e divulgações constantes das demonstrações financeiras e a avaliação das estimativas, baseadas em juízos e critérios definidos pela Direção, utilizadas na sua preparação; (ii) a apreciação sobre se são adequadas as políticas contabilísticas adotadas e a sua divulgação, tendo em conta as circunstâncias; (iii) a verificação da aplicabilidade do princípio da continuidade; e (iv) a apreciação sobre se é adequada, em termos globais, a apresentação das demonstrações financeiras.

5. O nosso exame abrangeu também a verificação da concordância da informação financeira constante do relatório de gestão com as demonstrações financeiras.

6. Entendemos que o exame efetuado proporciona uma base aceitável para a expressão da nossa opinião.



Reserva

7. Conforme se refere na nota 19 do Anexo, a rubrica de ativos fixos tangíveis inclui cerca de € 230 000 (2012: € 214 000) de adiantamentos efetuados para aquisição de um imóvel em Montemor-o-Velho. Por proposta da Direção, ratificada em Assembleia Geral de 21 de julho de 2013, foi decidido proceder a negociações tendentes à resolução do contrato promessa de compra e venda em vigor. Desconhecemos o impacto patrimonial que a conclusão deste processo irá originar.

Opinião

8. Em nossa opinião, exceto quanto aos eventuais efeitos da situação descrita no parágrafo anterior, as referidas demonstrações financeiras apresentam de forma verdadeira e apropriada, em todos os aspetos materialmente relevantes, a posição financeira da **Federação Portuguesa de Natação**, em 31 de dezembro de 2013, o resultado das suas operações, as alterações nos fundos patrimoniais e os fluxos de caixa no exercício findo naquela data, em conformidade com os princípios contabilísticos geralmente aceites para as entidades do setor não lucrativo em Portugal.

Ênfases

Sem afetar a opinião expressa no parágrafo anterior, chamamos a atenção para as seguintes situações:

9. A Federação tem vindo, já no decorrer do ano de 2014, a alterar os procedimentos associados aos gastos com o pagamento a árbitros e juizes relativos a prémios de presença e a comparticipação nas despesas de deslocação e estada, por forma a melhor enquadrar aqueles encargos na legislação fiscal vigente e a eliminar as potenciais contingências associadas àqueles pagamentos.

10. As demonstrações financeiras relativas ao exercício findo em 31 de dezembro de 2012 foram examinadas por um outro revisor oficial de contas que expressou uma opinião com duas reservas, uma referente à situação descrita no ponto 9 anterior e outra relativa à subvalorização do ativo e do passivo devido ao reconhecimento antecipado de recebimentos e pagamentos.

Lisboa, 19 de março de 2014



João Guilherme Melo de Oliveira, em representação de
BDO & Associados - SROC

Federação Portuguesa de Natação

RELATÓRIO E PARECER DO CONSELHO FISCAL

Senhores Associados,

No cumprimento dos Estatutos da Federação Portuguesa de Natação (adiante também designada por Federação ou apenas FPN) e das obrigações inerentes ao mandato que nos foi conferido, vem o Conselho Fiscal apresentar o seu Relatório e Parecer sobre o Relatório de Gestão e as Demonstrações Financeiras apresentados pela Direcção da Federação, com referência ao exercício findo em 31 de Dezembro de 2013.

Analisámos o Relatório de Gestão da Direcção e as Demonstrações Financeiras do exercício findo na data acima referida, compreendendo o Balanço (que evidencia um total líquido de 731.319,08 euros e um total de fundos patrimoniais de 569.787.90 euros, incluindo um resultado líquido, negativo, de 122.763,41 euros), a Demonstração dos resultados por natureza, a Demonstração dos resultados por funções, a Demonstração dos fluxos de caixa do exercício findo naquela data e a Demonstração das alterações nos Fundos Patrimoniais, e o correspondente Anexo às demonstrações financeiras com as respetivas notas explicativas.

Na sua qualidade o Revisor Oficial de Contas, em representação da Sociedade de Revisores, procedeu à emissão da Certificação Legal das Contas com data de 19 do corrente mês, documento que foi apresentado a este Conselho.

Nesta conformidade, entendemos que os documentos de prestação de contas acima mencionados permitem, quando lidos em conjunto, uma compreensão adequada da situação financeira da Federação em 31 de Dezembro de 2013, satisfazendo as disposições legais e estatutárias. Como nos compete demos ainda o nosso acordo quanto ao referencial contabilístico de preparação das demonstrações financeiras e às políticas contabilísticas utilizadas pela Federação, que estão refletidas nas divulgações das notas explicativas do Anexo às demonstrações financeiras.

Sem afetar o nosso Parecer, expresso em parágrafo próprio neste documento, sobre as contas e resultados apresentados referentes ao exercício de 2013, entende o Conselho Fiscal pronunciar-se adicionalmente sobre as seguintes situações:

- i. Não obstante estar já esclarecido o conceito de bolsas de formação desportiva e regulamentadas as regras para o seu reconhecimento para efeitos fiscais, durante o exercício de 2013 manteve-se a situação de alguma irregularidade, acerca do pagamento de subsídios à arbitragem e a outros agentes desportivos relacionado com a organização das provas, tendo já a FPN adotado em 2014 a alteração dos procedimentos, por forma ao melhor enquadramento daqueles encargos.

Assim nestas circunstâncias, não podemos deixar de recomendar que sejam adotados os melhores procedimentos ao controlo administrativo do pagamento das despesas e outros encargos (nomeadamente das verbas atribuídas a título de compensação de encargos), a fim de que, nos termos legais, possam ser adequadamente auditadas pela Administração Tributária e Aduaneira. Todavia, todas as despesas estão adequadamente suportadas e registadas, de acordo com os procedimentos internos adotados pela FPN.

- ii. No Balanço apresentado e com referência a 31 de Dezembro de 2013, encontra-se registado o adiantamento de 231.568,50 euros para a aquisição dum imóvel em Montemor-o-Velho, apesar de na Assembleia Geral de 21 de Julho de 2013 ter sido ratificada a decisão da Direção de proceder às negociações necessárias tendente à resolução do respetivo contrato.

Nestas circunstâncias desconhecemos o impacto previsível que resultará na situação patrimonial da Federação com a resolução do contrato, como é referido na Certificação Legal das Contas.

- iii. O resultado líquido, negativo, de 122.763,41 euros, apurado no final do exercício de 2013, é entre outras razões já espelhadas nos documentos de prestação de contas, resultante de uma redução significativa na rubrica de "Outros rendimentos e ganhos" pela não realização de um evento internacional neste exercício.

Verifica-se, assim, uma diminuição nestes rendimentos no exercício de 407.464,92 euros, quando comparados com os rendimentos do ano anterior.

Nestes termos, e considerando as informações recebidas da Direção e dos Serviços, e considerando ainda as conclusões da Certificação Legal das Contas, somos de **Parecer** que:

- a) O Relatório de Gestão e as Demonstrações Financeiras, apresentadas pela Direção, e referentes ao exercício findo em 31 de Dezembro de 2013,

apresentam de forma verdadeira e apropriada a posição financeira e patrimonial da Federação Portuguesa de Natação, e merecem a aprovação pela Assembleia Geral;

- b) A aplicação do resultado do exercício de 2013, constante do Relatório de Gestão apresentado pela Direção, e merece também a aprovação pela Assembleia Geral.

Lisboa, 21 de Março de 2014

José Soares Gomes da Silva

Pedro Manuel Ferreira da Rocha

VIII. PROPOSTAS À ASSEMBLEIA-GERAL

A Direcção propõe a atribuição dos seguintes Votos de Agradecimento:

- a) À Secretaria de Estado do Desporto e da Juventude, Instituto Português do Desporto e da Juventude, Comité Olímpico de Portugal, Instituto do Desporto da Região Autónoma da Madeira e Direcção Regional do Desporto dos Açores, pelo apoio recebido.
- b) Às Autarquias que colaboraram com a FPN e apoiaram as várias realizações ao longo da época, Amadora, Cascais, Coimbra, Coruche, Évora, Famalicão, Felgueiras, Guimarães, Gondomar, Leiria, Loulé, Loures, Lousada, Mealhada, Montemor-o-Velho, Oeiras, Paços de Ferreira, Paredes, Portimão, Porto, Póvoa de Varzim, Rio Maior, Santarém, Setúbal e S. João da Madeira.
- c) Outras Entidades que apoiaram a realização de eventos organizados pela FPN, nomeadamente o Complexo Desportivo do Jamor, Estádio Universitário de Lisboa, a Escola Superior de Desporto de Rio Maior, a Faculdade de Motricidade Humana, a Faculdade de Desporto da Universidade do Porto, a Faculdade de Desporto e Educação Física da Universidade de Coimbra, o Instituto politécnico de Leiria, a Universidade da Beira Interior e a Universidade de Trás-os-Montes e Alto Douro.
- d) Aos Clubes, pela sua acção no fomento e desenvolvimento da modalidade.
- e) Aos Atletas que, nas várias provas internacionais representaram a FPN, contribuindo com a sua dedicação, para o prestígio da modalidade e do País.
- f) Aos Dirigentes, Técnicos e a todos os elementos da Arbitragem pela dedicação demonstrada.
- g) Aos Sócios e, a todos quantos, graciosamente e de modo diligente, colaboraram com a FPN.
- h) Aos Parceiros: Cosmos, Ed. Roque Lda., Ferrero Ibérica SA e Turbo, que apoiaram as acções desenvolvidas pela FPN.



A Direcção da FPN propõe ainda a atribuição das seguintes Distinções Honoríficas, ao abrigo do Artº 17º dos Estatutos e na sequência dos resultados obtidos no Campeonato da Europa de Piscina Curta:

Medalha de Prata

Diogo Carvalho

Élio Terrível

Clube Galitos de Aveiro

.

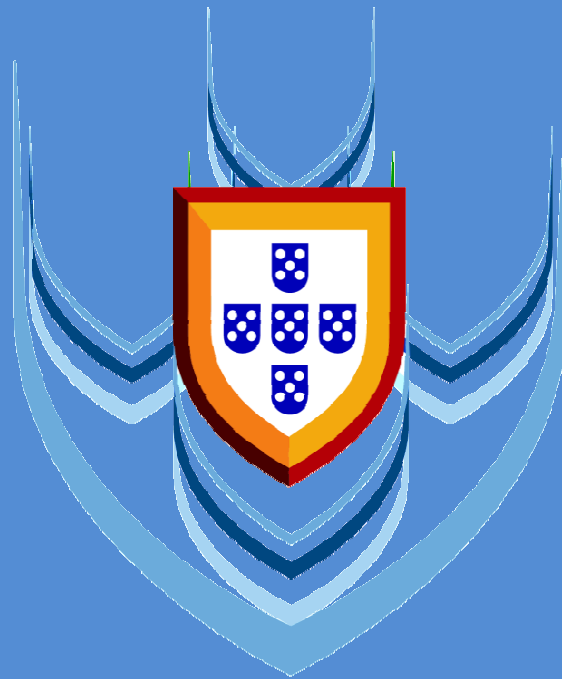

FPN

FEDERAÇÃO PORTUGUESA DE NATAÇÃO

FPN

**RELATÓRIO E CONTAS DA ACTIVIDADE
FPN 2013 | ANEXO | ESTATISTICA**



ÍNDICE

| | |
|--|-----------|
| I. FILIAÇÕES..... | 4 |
| 1. NÚMERO DE CLUBES POR ASSOCIAÇÃO TERRITORIAL | 4 |
| 2. CLUBES FILIADOS POR ASSOCIAÇÃO TERRITORIAL | 6 |
| ANA - Associação de Natação de Aveiro | 6 |
| ANALEN - Associação de Natação do Alentejo | 7 |
| ANALG - Associação de Natação do Algarve | 8 |
| ANC - Associação de Natação de Coimbra..... | 9 |
| ANDL - Associação de Natação do Distrito de Leiria | 10 |
| ANDS - Associação de Natação do Distrito de Santarém | 10 |
| ANIC - Associação de Natação do Interior Centro | 11 |
| ANL - Associação de Natação de Lisboa | 12 |
| ANMAD - Associação de Natação da Madeira..... | 14 |
| ANMIN - Associação de Natação do Minho | 16 |
| ANNP - Associação de Natação do Norte de Portugal..... | 16 |
| ANRA - Associação de Natação da Região dos Açores..... | 18 |
| ARNN – Associação Regional de Natação do Nordeste | 18 |
| 3. LICENCIAMENTOS POR ASSOCIAÇÃO TERRITORIAL / CLUBE..... | 20 |
| ANA - Associação de Natação de Aveiro | 23 |
| ANALEN - Associação de Natação do Alentejo | 26 |
| ANALG - Associação de Natação do Algarve | 28 |
| ANC - Associação de Natação de Coimbra..... | 31 |
| ANDL - Associação de Natação do Distrito de Leiria | 33 |
| ANDS - Associação de Natação do Distrito de Santarém | 35 |
| ANIC - Associação de Natação do Interior Centro | 38 |
| ANL - Associação de Natação de Lisboa | 40 |
| ANMAD - Associação de Natação da Madeira..... | 45 |
| ANMIN - Associação de Natação do Minho | 47 |
| ANNP - Associação de Natação do Norte de Portugal..... | 49 |
| ANRA - Associação de Natação da Região dos Açores..... | 52 |
| ARNN - Associação Regional de Natação do Nordeste..... | 54 |
| II. QUADRO DE PARTICIPANTES - PROVAS NACIONAIS 12/13..... | 56 |



| | |
|--|------------|
| 1. NATAÇÃO PURA | 56 |
| 2. MASTERS | 56 |
| 3. ÁGUAS ABERTAS | 56 |
| 4. PÓLO AQUÁTICO | 57 |
| 5. NATAÇÃO SINCRONIZADA | 57 |
| III. CAMPEÕES NACIONAIS 2012/2013 | 58 |
| 1. NATAÇÃO PURA | 58 |
| 1.1. Campeonatos Absolutos de Portugal – Piscina Curta..... | 58 |
| 1.2. Campeonato Nacional de Clubes 1. ^a e 2. ^a Divisões..... | 61 |
| 1.3. Campeonato Nacional de Clubes 3. ^a e 4. ^a Divisões..... | 61 |
| 1.4. Campeonato Nacional de Juvenis..... | 62 |
| 1.5. Campeonato Nacional de Juniores e Seniores | 65 |
| 1.6. Campeonato Nacional de Infantis | 71 |
| 1.7. Campeonato Nacional de Juvenis / Camp. Absolutos de Portugal | 74 |
| 2. Masters..... | 80 |
| 2.1. Open de Inverno de Masters..... | 80 |
| 26 e 27 Janeiro 2013 – Felgueiras – Piscina Municipal (25m)..... | 80 |
| 2.2. XV Campeonato Nacional de Masters | 94 |
| 28 a 30 de Junho 2013 – Loulé – Piscina Municipal (50m)..... | 94 |
| 2.3. Campeonato Nacional Master de Águas Abertas (2.5km) | 115 |
| 3. ÁGUAS ABERTAS | 116 |
| 3.1. Campeonato Nacional de Longa Distância | 116 |
| 13 de Abril 2013 – Rio Maior – Piscina Municipal (50m)..... | 116 |
| 3.2. Campeonato Nacional de Águas Abertas | 116 |
| 4. PÓLO AQUÁTICO | 118 |
| 5. NATAÇÃO SINCRONIZADA | 119 |
| 5.1. Campeonato Nacional de Inverno..... | 119 |
| 5.2. Campeonato Nacional de Verão | 121 |
| IV. RESULTADOS INTERNACIONAIS | 123 |
| 1. NATAÇÃO PURA | 123 |
| 1.1. 21.º Meeting Internacional de Uster | 123 |
| 1.2. XIV Campeonato de Espanha Open Absoluto de Primavera..... | 124 |



| | |
|--|------------|
| 1.3. Multinations Junior Meet | 127 |
| 1.4. Multinations Youth Meet..... | 130 |
| 1.5. 27º Troféu Internacional Villa de Gijón | 132 |
| 1.6. Open do Luxemburgo | 134 |
| 1.7. Taça CoMeN..... | 136 |
| 1.8. Campeonato da Europa de Juniores..... | 136 |
| 1.9. Festival Olímpico da Juventude Europeia..... | 138 |
| 1.10. 27ª Universíada de Verão..... | 139 |
| 1.11. Campeonatos do Mundo..... | 139 |
| 1.12. Campeonato do Mundo Juniores..... | 141 |
| 1.13. 3º Meeting de Lyon | 143 |
| 1.14. Campeonato Europeu de Piscina Curta..... | 143 |
| 2. ÁGUAS ABERTAS | 146 |
| 2.1. FINA 10km Marathon Swimming World Cup Santos..... | 146 |
| 2.2. FINA 10km Marathon Swimming World Cup – Eilat..... | 146 |
| 2.3. Test Event – Campeonato do Mundo..... | 147 |
| 2.4. Campeonato Europeu de Juniores..... | 147 |
| 2.5. Campeonato do Mundo..... | 147 |
| 3. PÓLO AQUÁTICO..... | 148 |
| 3.1. Torneio de Qualificação para Campeonato da Europa masc. 2014..... | 148 |
| 3.2. Torneio de Qualificação para Campeonato da Europa masc. 2014..... | 149 |
| 3.3. Torneio de Qualificação para Campeonato da Europa masc. 2014..... | 149 |
| 4. NATAÇÃO SINCRONIZADA | 151 |
| 4.1. Taça CoMeN 2013..... | 151 |
| V. RECORDES NACIONAIS – HOMOLOGADOS 2013 | 153 |
| 1. PISCINA 25m | 153 |
| 2. PISCINA 50m | 157 |



I. FILIAÇÕES

1. NÚMERO DE CLUBES POR ASSOCIAÇÃO TERRITORIAL

| SIGLA | ASSOCIAÇÃO | # CLUBES |
|------------------------------------|---|------------|
| ANA | Associação de Natação de Aveiro | 40 |
| ANALEN | Associação de Natação do Alentejo | 16 |
| ANALG | Associação de Natação do Algarve | 15 |
| ANC | Associação de Natação de Coimbra | 17 |
| ANDL | Associação de Natação do Distrito de Leiria | 16 |
| ANDS | Associação de Natação do Distrito de Santarém | 27 |
| ANIC | Associação de Natação do Interior Centro | 15 |
| ANL | Associação de Natação de Lisboa | 53 |
| ANMAD | Associação de Natação da Madeira | 23 |
| ANMIN | Associação de Natação do Minho | 8 |
| ANNP | Associação de Natação do Norte de Portugal | 35 |
| ANRA | Associação de Natação da Região Açores | 10 |
| ARNN | Associação Regional de Natação do Nordeste | 17 |
| Nº Total de Clubes Filiados | | 292 |

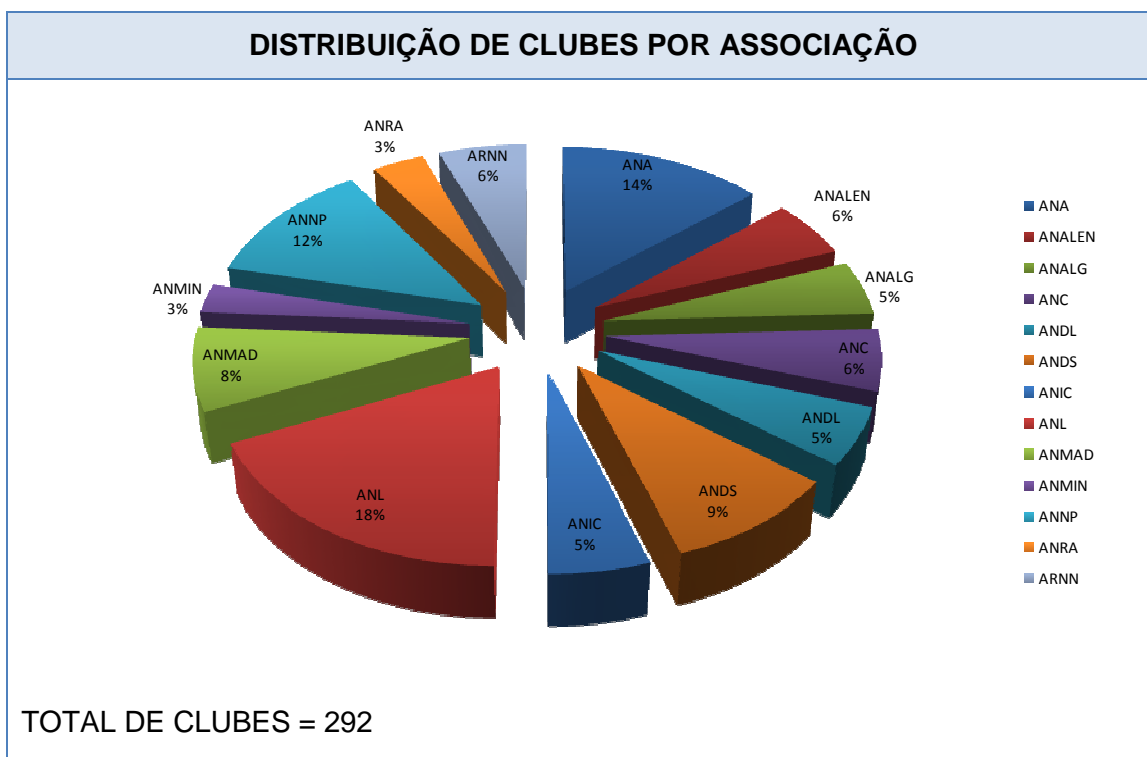

Gr fico 1 – Distribuiç o de Clubes por Associaç o



2. CLUBES FILIADOS POR ASSOCIAÇÃO TERRITORIAL

ANA - ASSOCIAÇÃO DE NATAÇÃO DE AVEIRO

| SIGLA | CLUBE |
|---------|--|
| ACADES | Associação CADES-Cooperação Artística, Desp. Educativa e Social |
| ACRTCMV | Clube Associação Cultural e Recreativa dos Trabalhadores CMVouzela |
| ADCSJ | Associação Desportiva e Cultural de São Jacinto |
| AEFDT | Associação de Educação Física e Desporto de Tondela |
| AEJ | Associação Estamos Juntos |
| AFCD A | Associação para o Fomento da Cultura e do Desporto de Arouca |
| AVFC | Académico Viseu Futebol Clube |
| BDC | Bairrada Desporto Clube |
| CAPGE | Associação Pais Amigos Crianças Gafanha da Encarnação |
| CCRC | Casal Comba Real Clube |
| CDCA | Clube Desportivo de Campinho |
| CDE | Clube Desportivo de Estarreja |
| CDF | Clube Desportivo Feirense |
| CDSB | Centro Desportivo de S. Bernardo |
| CFUL | Clube de Futebol União de Lamas |
| CFV | FeiraViva Cultura e Desporto, e.m. |
| CGA | Clube Galitos de Aveiro |
| CJSA | Centro Juvenil Salesiano de Arouca |
| CMFA | Comissão melhoramentos Freguesia de Angeja |
| CN | Clube Nautílhavo |
| CNSA | Colégio Nossa Senhora da Apresentação |
| CNVA | Clube Natação de Vagos |
| CPTA | Clube Portugal Telecom - Aveiro |
| FCM | Futebol Clube de Mozelos |



ANA - ASSOCIAÇÃO DE NATAÇÃO DE AVEIRO

| SIGLA | CLUBE |
|----------|--|
| FSPS | Associação Educação Física Desp.S.Pedro do Sul |
| GACNS | Gota d'Água - Clube de Nataação Sincronizada |
| GDM | Grupo Desportivo Mealhada |
| GEDAZ | GEDAZ - Gestão de Equipamentos Desportivos de Azemeis |
| HCM | Hóquei Clube da Mealhada |
| O CRASTO | O Crasto - Academia de Cultura e Recreio do Concelho de Castro Daire |
| OBDC | Oliveira do Bairro Sport Clube |
| OSCN | OvarSincro - Clube de Nataação |
| SAA | Sport Algés e Águeda |
| SCA | Sporting Clube de Aveiro |
| SCBM | Sport Clube Beira Mar |
| SCE | Sporting Clube de Espinho |
| SCMV | Santa Casa da Mesiricórdia de Viseu |
| SOLSIL | Associação de Solidariedade Social do Silveiro |
| SSCMO | Serviços Sociais Culturais Trabalhadores do Município de Ovar |
| UDCRS | União Desportiva Cultural Recreativa do Silveiro |

ANALEN - ASSOCIAÇÃO DE NATAÇÃO DO ALENTEJO

| SIGLA | CLUBE |
|--------|--|
| ACMN | Atlético Clube de Montemor-o-Novo |
| ACRZA | Associação Cultural e Recreativa Zona Azul |
| AMINAT | Aminata - Évora Clube de Nataação |
| ANSGSR | Associação de Nadadores Salvadores de Grândola, Seagull Rescue |
| CANSRM | Coral - Associação de Nadadores Salvadores de Reg.Monsaraz |
| CDAV | Clube Desportos Aquáticos da Vidigueira |



ANALEN - ASSOCIAÇÃO DE NATAÇÃO DO ALENTEJO

| SIGLA | CLUBE |
|--------|---|
| CFE | Clube de Futebol de Estremoz |
| CH20 | Clube H20 de Moura |
| CRIRA | Centro Republicano de Instrução e Recreio Aljustrelense |
| GDB | Grupo Desportivo Bairrense |
| GDRTCM | Grupo Desportivo e Recreativo dos Trabalhadores da CMMora |
| GDS | Grupo Desportivo de Santiago |
| GSC | Grândola Sports Club |
| KCNTA | Kainágua - Clube de Natação e Triatlo do Alentejo |
| NDCO | Núcleo Desportivo e Cultural de Odemira |
| CNLA | Clube de Natação do Litoral Alentejano |

ANALG - ASSOCIAÇÃO DE NATAÇÃO DO ALGARVE

| SIGLA | CLUBE |
|---------|---|
| ACDCBR | Associação Cultural e Desportiva Colégio Bernardette Romeira |
| ADMTG | Associação Desportiva Manuel Teixeira Gomes |
| CFOA | Clube de Futebol "Os Armacenenses" |
| CNBE | Clube de Natação de Beja |
| CNL | CNL - Clube de Natação de Lagos |
| CNFA | Clube Natação de Faro |
| CNGUA | Clube Náutico do Guadiana |
| CNOL | Clube Natação de Olhão |
| GDRLSFC | Grupo Desportivo, Recreativo e Cultural, Leões do Sul Futebol Clube |
| FCF | Futebol Clube de Ferreiras |
| LAC | Lagoa Académico Clube |
| LDC | Louletano Desportos Clube |
| O2 ADCP | O2 Associação Desportiva e Cultural de Portimão |



ANALG - ASSOCIAÇÃO DE NATAÇÃO DO ALGARVE

| SIGLA | CLUBE |
|--------|--|
| PORTIN | Portinado - Associação Natação de Portimão |
| TNC | Tavira Natação Clube |

ANC - ASSOCIAÇÃO DE NATAÇÃO DE COIMBRA

| SIGLA | CLUBE |
|--------|--|
| AAC | Associação Académica de Coimbra |
| ASSSCC | Associação de Solidariedade Social Sociedade Columbófila Cantanhedense |
| CASPAE | Centro de Apoio Social e Pais e Amigos da Escola |
| CAC | Condeixa Aqua Clube |
| CCPOH | Clube Caça e Pesca Oliveira do Hospital |
| CDL | Clube Desportivo Lousanense |
| CDP | Clube Desportivo Pedrulhense |
| CIM | Clube Infante de Montemor |
| CNAC | Clube Náutico Académico de Coimbra |
| CNMC | Clube Náutico de Miranda do Corvo |
| CPSPA | Casa do Povo de S. Pedro de Alva |
| CSSJ | Centro Social de S. João |
| FBSC | Fundação Beatriz Santos - Clube |
| GCF | Ginásio Clube Figueirense |
| GRVM | Grupo Recreativo "O Vigor da Mocidade" |
| JFP | Junta de Freguesia do Paião |
| UCE | União Clube Eirense |



ANDL - ASSOCIAÇÃO DE NATAÇÃO DO DISTRITO DE LEIRIA

| SIGLA | CLUBE |
|---------|---|
| ADBA | Associação Desportiva Cul. Rec. do Bairro dos Anjos |
| ADPM | Associação Desportiva Portomosense |
| APEEECA | Associação Pais e Encarregados de Educação Escola Dr. Correia Alexandre |
| ASAL | Associação de Solidariedade Académico de Leiria |
| BSCN | Benedita Sport Club Natação |
| CNAL | Clube de Natação de Alcobaça |
| CNNZ | Clube Naval da Nazaré |
| CNPE | Clube Naval de Peniche |
| DNMG | Desportivo Náutico da Marinha Grande |
| IDV | Industrial Desportivo Viegrense |
| NDAP | Núcleo Desporto Amador de Pombal |
| NFDCA | Núcleo de Formação Desportiva do Concelho de Ansião |
| OC | Obidos Criativa E..M. |
| PIMP | Sociedade Instrução e Recreio Os Pimpões |
| SALAP | Sport Academia Lazer e Aventura de Pombal |
| SCCA | Sporting Clube das Caldas |

ANDS - ASSOCIAÇÃO DE NATAÇÃO DO DISTRITO DE SANTARÉM

| SIGLA | CLUBE |
|--------|---|
| ABVM | Associação dos Bombeiros Voluntários de Minde |
| ACDRS | Associação Cultural Desportiva e Recreativa da Serra |
| ADCM | Associação de Divulgação Cultural de Mora |
| ADMAC | Associação Desportiva de Mação |
| AVQA | Associação Vinte Quilómetros de Almeirim |
| BUZIOS | Búzios, Associação de Nadadores Salvadores de Coruche |
| CALMA | Calma- Clube Actividades Lazer e Manutenção |



ANDS - ASSOCIAÇÃO DE NATAÇÃO DO DISTRITO DE SANTARÉM

| SIGLA | CLUBE |
|--------------|--|
| CAO | Clube Atlético Ouriense |
| CCDSM | Centro Cult. e Desp. do Pessoal do Município Salvaterra de Magos |
| CDAA | Clube Desportivo Os Águias de Alpiarça |
| CLAC | Clube Lazer Aventura e Competição |
| CNAB | Clube Náutico de Abrantes |
| CNCA | Clube de Natação do Cartaxo |
| CNRM | Clube Natação de Rio Maior |
| CNTejo | Clube de Natação do Tejo |
| CNTN | Clube de Natação de Torres Novas |
| CUAB | Clube União Artística Benaventense |
| FCG | Futebol Clube Goleganense |
| GCTO | Ginásio Clube de Tomar |
| GDBE | Grupo Desportivo de Benavente |
| GDFE | Grupo Desp. Ferroviários do Entroncamento |
| JAC | Juventude Amizade e Convívio |
| JO | Juventude Ouriense |
| NSCG | Núcleo Sportinguista da do Concelho da Golegã |
| SFGP | Sociedade Filarmónica Gualdim Pais |
| SFUS | Sociedade Filarmónica União Samorense |
| VS | Viver Santarém - Soc. Cult.Desporto, Turismo e Gestão Urbana EM SA |

ANIC - ASSOCIAÇÃO DE NATAÇÃO DO INTERIOR CENTRO

| SIGLA | CLUBE |
|--------------|---|
| ABPG | Clube Desp. e Recr. da Associação de Benef. Popular de Gouveira |
| ADLC | Associação Desporto e Lazer "O Condestável" |
| ANAR | Associação de Natação Alcastrensense "Os Redentoristas" |



ANIC - ASSOCIAÇÃO DE NATAÇÃO DO INTERIOR CENTRO

| SIGLA | CLUBE |
|----------|--|
| CCDSertã | Centro de Cultura e Desporto do Pessoal da Câmara Municipal da Sertã |
| CEN | Clube Elvense de Natação |
| CFEL | Clube de Futebol Os Elvenses |
| CNFU | Clube de Natação do Fundão |
| CNG | Clube de Natação da Guarda |
| CNP | Clube de Natação de Portalegre |
| CPCV | Casa do Povo de Castelo de Vide |
| DLCG | Desporto, Lazer e Cultura de Gouveia, Empresa Municipal |
| EFC | Eléctrico Futebol Clube |
| PCC | Penta Clube da Covilhã |
| SCC | Sporting Clube Campomaiorense |
| SCSab | Sporting Clube do Sabugal |

ANL - ASSOCIAÇÃO DE NATAÇÃO DE LISBOA

| SIGLA | CLUBE |
|---------|--|
| A72 | Clube Arsenal 72 Desporto e Cultura |
| ABVAC | Associação Bombeiros Vol. Agualva-Cacém |
| ABVC | Associação Bombeiros Voluntários Colares |
| ABVE | Associação Bombeiros Voluntários Estoril |
| ADO | Associação Desportiva de Oeiras |
| ACP | Atlético Clube de Portugal |
| ADRCIMM | Associação Desportiva, Recreativa Cultural Colégio Integrado Monte Maior |
| ADRCMB | Associação Desportiva, Recreativa e Cultural da Mata de Benfica |
| AEFDTV | Associação Ed. Física Desp. Torres Vedras |
| AEIST | Associação Estudantes do Instituto Superior Técnico |
| AEULCCD | Clube Cultural Desportivo Avançado EULx |



ANL - ASSOCIAÇÃO DE NATAÇÃO DE LISBOA

| SIGLA | CLUBE |
|--------|---|
| ANAM | Associação Naval Amorense |
| ANE | CCD Associação de Nadadores dos Estoris |
| ANSE | Associação Náutica do Seixal |
| ASC | Alhandra Sporting Clube |
| CAD | Colégio do Amor de Deus |
| CCA | Clube de Canoagem da Amora |
| CCDCAM | Centro de Cultura e Desporto do Crédito Agrícola Mútuo |
| CCLV | Clube de Campismo Luz e Vida |
| CIRL | Clube de Instrução e Recreio do Laranjeiro |
| CFB | Clube de Futebol Os Belenenses |
| CMBCP | Clube Millenniumbcp |
| CMEM | Clube Monteges E.M. |
| CNA | Clube Natação da Amadora |
| CNCVG | Clube de Natação do Colégio Vasco da Gama |
| CNMAL | Clube de Natação de Masters de Almada |
| CNMJ | Clube Natação do Montijo |
| CNN | Clube Nacional de Natação |
| CNS | Clube Naval Setubalense |
| COL | Clube Oriental de Lisboa |
| CPT | Clube Portugal Telecom |
| EMDS | Escola Municipal de Desporto de Setúbal |
| ESJB | Centro Cult. Desp. Estrelas S. João de Brito |
| FSL | Fundação Salesianos de Lisboa |
| GAAVFX | Grupo dos Amigos do Atletismo de Vila Franca de Xira |
| GAN | Grupo de Amigos da Natação - Associação Cultural e Desportiva |
| GCP | Ginásio Clube Português |



ANL - ASSOCIAÇÃO DE NATAÇÃO DE LISBOA

| SIGLA | CLUBE |
|--------|---|
| GDSE | Grupo Desportivo de Sesimbra |
| GESL | Gesloures - Gestão de Equipamentos Sociais, EM |
| GDSC | Grupo Dramático e Sportivo de Cascais |
| GSMDT | Grupo Solidariedade Musical e Desportiva de Talaíde |
| JFA | Junta de Freguesia de Alcabideche |
| JFB | Junta de Freguesia de Benfica |
| JFBU | Junta de Freguesia da Buraca |
| MGEPMO | Município - Gestão Equip. e Património do Município de Odivelas, EM |
| OSJCS | Oficinas S.José Colégio Salesiano |
| PDEM | Palmela Desporto E.M. |
| PCR | Portugal Cultura e Recreio |
| SAD | Sport Algés e Dafundo |
| SCP | Sporting Clube de Portugal |
| SFP | Sindicato Trab. Função Pub. Sul Açores |
| SFUAP | Sociedade Filarmónica União Artística Piedense |
| SLB | Sport Lisboa e Benfica |

ANMAD - ASSOCIAÇÃO DE NATAÇÃO DA MADEIRA

| SIGLA | CLUBE |
|-------|---|
| ADM | Associação Desportiva de Machico |
| CCDSJ | Centro Cultural e Desportivo de S. José |
| CDG | Clube Desportivo Garachico |
| CDN | Clube Desportivo Nacional |
| CDRS | Clube Desportivo Recreativo Santanense |
| CDUC | Clube Desportivo Unidos da Camacha |



ANMAD - ASSOCIAÇÃO DE NATAÇÃO DA MADEIRA

| SIGLA | CLUBE |
|-------|--|
| CEL | Clube Escola da Levada |
| CEOL | Clube Escola "O Liceu" |
| CFA | Clube Futebol Andorinha |
| CNF | Clube Naval do Funchal |
| CNMA | Clube de Natação da Madeira |
| CNPS | Clube Naval Porto Santo |
| CNSE | Clube Naval do Seixal |
| CSJG | Clube Sport Juventude de Gaula |
| CSM | Clube Sport Marítimo |
| DREE | Direcção Regional Educação Especial |
| ECFC | Estrela da Calheta Futebol Clube |
| GDE | Grupo Desportivo do Estreito |
| GRCC | Grupo Recreativo Cruzado Canicense |
| ICPS | Iate Clube da Ponta do Sol |
| ICSC | Iate Clube de Santa Cruz |
| LCM | Ludens Clube de Machico |
| UDCM | União Desportiva e Cultural de Machico |



ANMIN - ASSOCIAÇÃO DE NATAÇÃO DO MINHO

| SIGLA | CLUBE |
|--------------|---|
| ADPB | Associação Desportiva de Ponte da Barca |
| CNAV | Clube Náutico de Arcos de Valdevez |
| CNMO | Clube de Natação de Monção |
| EDL | Escola Desportiva Limiana |
| EDV | Escola Desportiva de Viana |
| EMDB | Empresa Municipal de Desporto de Barcelos |
| SCB | Sporting Clube de Braga |
| VIANA | Viana Natação Clube |

ANNP - ASSOCIAÇÃO DE NATAÇÃO DO NORTE DE PORTUGAL

| SIGLA | CLUBE |
|--------------|---|
| AACL | Amarantus Aquatic Club |
| AASM | Associação Académica S. Mamede |
| ADDEG | Associação Desenv. Desp. Cult. Educ. Gondomar |
| ADF | Associação Desportiva de Fafe |
| ADP | Associação Desportiva de Penafiel |
| AEMUD | Associação de Estudantes de Medicina Unidos pelo Desporto |
| AP-APUVE | Associação dos Proprietários da Urbanização Vila de Este |
| ALT | Associação Lince Triathlon |
| APOLOS | Apolos Aquáticos Ass.Est. Fac.Eng.U.Porto |
| CBCN | Celorico de Basto Clube de Natação |
| CDUP | Centro Desportivo Universitário do Porto |
| CEAT | Clube Estrelas Aquáticas da Trofa |
| CFP | Clube Fluvial Portuense |
| CFV | Clube Fluvial Vilacondense |
| CLIP | CLIP - Colégio Luso-Internacional do Porto, S.A. |



ANNP - ASSOCIAÇÃO DE NATAÇÃO DO NORTE DE PORTUGAL

| SIGLA | CLUBE |
|--------------|---|
| CLSML | Colégio Liceal de Santa Maria de Lamas |
| CNGAIA | Clube Náutico de Gaia |
| CNMAIA | Clube de Natação da Maia |
| CNPO | Clube Naval Povoense |
| CNR | Clube de Natação de Resende |
| CNV | Clube Natação de Valongo |
| CPN | Clube de Propaganda da Natação |
| CSB | Centro Social de Brito-Aquabrito |
| FCP | Futebol Clube do Porto |
| FOCA | Foca - Clube de Natação de Felgueiras |
| GCST | Ginásio Clube de Santo Tirso |
| GDNVNF | Grupo Desportivo Natação V. N. Famalicão |
| GESP | Gespaços - Gestãode Equipamento Desp.E.M. |
| LSC | Leixões Sport Clube |
| LSXXI | Lousada Século XXI |
| MSMSEM | MS - Matosinhos Sport, EM |
| SCRT | Sport Clube de Rio Tinto |
| SCS | Sport Comércio e Salgueiros |
| SSCMP | Serviços Sociais Câmara Municipal Paredes |
| VSC | Vitória Sport Clube |



ANRA - ASSOCIAÇÃO DE NATAÇÃO DA REGIÃO DOS AÇORES

| SIGLA | CLUBE |
|--------|---|
| CAFBDP | Clube de Actividade física dos Bombeiros de Ponta Delgada |
| CDBRG | Clube Desportivo dos Bombeiros da Ribeira Grande |
| CDMA | Clube Desportivo "Os Marienses" |
| CNH | Clube Naval da Horta |
| CNPDL | Clube Naval de Ponta Delgada |
| CNPV | Clube Naval Praia da Vitória |
| CNRP | Clube Naval de Rabo de Peixe |
| GDCSJ | Grupo Desportivo do Centro Social do Juncal |
| NSIT | Núcleo Sportinguista da Ilha Terceira |
| TAC | Terceira Automóvel Clube |

ARNN – ASSOCIAÇÃO REGIONAL DE NATAÇÃO DO NORDESTE

| SIGLA | CLUBE |
|--------|--|
| CAB | Clube Académico de Bragança |
| CCPAD | Clube Caça e Pesca do Alto Douro |
| CNALI | Clube de Natação de Alijó |
| CNIN | Clube Natação Interior Norte |
| CNVR | Clube de Natação de Vila Real |
| GCVR | Ginásio Clube de Vila Real |
| GDBL | Grupo Desportivo do Bairro Latino |
| GDC | Grupo Desportivo de Chaves |
| GDCV | Grupo Desportivo e Cultural de Vilarelho |
| MVADJA | Montes de Vinhais - Associação Desportos, Juventude e Ambiente |
| NCC | Natação Clube de Chaves |
| SCM | Sport Clube de Mirandela |



ARNN – ASSOCIAÇÃO REGIONAL DE NATAÇÃO DO NORDESTE

| SIGLA | CLUBE |
|--------------|---|
| SCVR | Sport Clube de Vila Real |
| SSCMB | Serviços Sociais do Pessoal da Câmara Municipal de Bragança |
| SVPA | Sport Clube de Vila Pouca de Aguiar |
| TLC | Triathlon Lamego Clube |
| UTAD | Associação Académica da UTAD |



3. LICENCIAMENTOS POR ASSOCIAÇÃO TERRITORIAL / CLUBE

NÚMERO DE LICENÇAS POR ASSOCIAÇÃO TERRITORIAL

| | NP | | | AA | | | PA | | | NS | | | MAST | | | DIR | | | TÉC | | | ARB | | | TOTAIS | | |
|--------------|-------------|-------------|-------------|------------|------------|------------|------------|-------------|-------------|------------|----------|------------|------------|------------|------------|------------|------------|------------|------------|------------|------------|------------|------------|------------|-------------|-------------|--------------|
| | F | M | Tot. | F | M | Tot. | F | M | Tot. | F | M | Tot. | F | M | Tot. | F | M | Tot. | F | M | Tot. | F | M | Tot. | F | M | Tot. |
| ANA | 474 | 481 | 955 | 20 | 29 | 49 | 0 | 32 | 32 | 70 | 0 | 70 | 28 | 35 | 63 | 17 | 37 | 54 | 8 | 28 | 36 | 32 | 30 | 62 | 649 | 672 | 1321 |
| ANALEN | 145 | 150 | 295 | 19 | 73 | 92 | 3 | 73 | 76 | 64 | 0 | 64 | 2 | 8 | 10 | 7 | 31 | 38 | 2 | 17 | 19 | 21 | 16 | 37 | 263 | 368 | 631 |
| ANALG | 237 | 275 | 512 | 62 | 103 | 165 | 0 | 60 | 60 | 58 | 0 | 58 | 23 | 56 | 79 | 8 | 26 | 34 | 9 | 20 | 29 | 31 | 32 | 63 | 428 | 572 | 1000 |
| ANC | 262 | 267 | 529 | 40 | 54 | 94 | 0 | 73 | 73 | 17 | 0 | 17 | 46 | 60 | 106 | 16 | 46 | 62 | 4 | 42 | 46 | 36 | 46 | 82 | 421 | 588 | 1009 |
| ANDL | 234 | 325 | 559 | 13 | 22 | 35 | 0 | 2 | 2 | 10 | 0 | 10 | 11 | 25 | 36 | 19 | 26 | 45 | 9 | 22 | 31 | 8 | 16 | 24 | 304 | 438 | 742 |
| ANDS | 252 | 317 | 569 | 25 | 43 | 68 | 13 | 25 | 38 | 70 | 0 | 70 | 12 | 10 | 22 | 15 | 34 | 49 | 9 | 22 | 31 | 30 | 29 | 59 | 426 | 480 | 906 |
| ANIC | 139 | 166 | 305 | 8 | 11 | 19 | 0 | 0 | 0 | 0 | 0 | 0 | 4 | 5 | 9 | 3 | 14 | 17 | 6 | 11 | 17 | 28 | 21 | 49 | 188 | 228 | 416 |
| ANL | 544 | 694 | 1238 | 118 | 195 | 313 | 43 | 295 | 338 | 42 | 0 | 42 | 81 | 197 | 278 | 22 | 106 | 128 | 22 | 95 | 117 | 52 | 60 | 112 | 924 | 1642 | 2566 |
| ANMAD | 109 | 190 | 299 | 23 | 51 | 74 | 0 | 0 | 0 | 0 | 0 | 0 | 15 | 33 | 48 | 0 | 7 | 7 | 2 | 7 | 9 | 35 | 21 | 56 | 184 | 309 | 493 |
| ANMIN | 160 | 210 | 370 | 7 | 10 | 17 | 0 | 0 | 0 | 0 | 0 | 0 | 3 | 8 | 11 | 8 | 14 | 22 | 4 | 19 | 23 | 20 | 18 | 38 | 202 | 279 | 481 |
| ANNP | 658 | 842 | 1500 | 11 | 31 | 42 | 192 | 599 | 791 | 49 | 0 | 49 | 67 | 142 | 209 | 34 | 139 | 173 | 23 | 93 | 116 | 93 | 88 | 181 | 1127 | 1934 | 3061 |
| ANRA | 285 | 342 | 627 | 0 | 0 | 0 | 0 | 0 | 0 | 0 | 0 | 0 | 6 | 9 | 15 | 3 | 8 | 11 | 14 | 15 | 29 | 32 | 20 | 52 | 340 | 394 | 734 |
| ARNN | 102 | 113 | 215 | 7 | 10 | 17 | 0 | 0 | 0 | 0 | 0 | 0 | 3 | 14 | 17 | 2 | 11 | 13 | 2 | 9 | 11 | 12 | 12 | 24 | 128 | 169 | 297 |
| Total | 3601 | 4372 | 7973 | 353 | 632 | 985 | 251 | 1159 | 1410 | 380 | 0 | 380 | 301 | 602 | 903 | 154 | 499 | 653 | 114 | 400 | 514 | 430 | 409 | 839 | 5584 | 8073 | 13657 |

| | |
|--------------------------|--------------|
| Total Licenças | 13657 |
| Total Praticantes | 11651 |

ÁRBITROS

| | NP | | | AA | | | PA | | | NS | | | TOTAIS | | |
|--------------|------------|------------|------------|-----------|-----------|-----------|-----------|-----------|------------|-----------|-----------|-----------|------------|------------|------------|
| | F | M | Tot. | F | M | Tot. | F | M | Tot. | F | M | Tot. | F | M | Tot. |
| ANA | 24 | 27 | 51 | 1 | 1 | 2 | 0 | 0 | 0 | 7 | 2 | 9 | 32 | 30 | 62 |
| ANALEN | 14 | 12 | 26 | 0 | 0 | 0 | 1 | 4 | 5 | 6 | 0 | 6 | 21 | 16 | 37 |
| ANALG | 23 | 21 | 44 | 5 | 4 | 9 | 3 | 7 | 10 | 0 | 0 | 0 | 31 | 32 | 63 |
| ANC | 32 | 21 | 53 | 0 | 2 | 2 | 2 | 1 | 3 | 2 | 22 | 24 | 36 | 46 | 82 |
| ANDL | 7 | 15 | 22 | 1 | 1 | 2 | 0 | 0 | 0 | 0 | 0 | 0 | 8 | 16 | 24 |
| ANDS | 26 | 21 | 47 | 2 | 8 | 10 | 0 | 0 | 0 | 2 | 0 | 2 | 30 | 29 | 59 |
| ANIC | 28 | 21 | 49 | 0 | 0 | 0 | 0 | 0 | 0 | 0 | 0 | 0 | 28 | 21 | 49 |
| ANL | 32 | 24 | 56 | 4 | 6 | 10 | 6 | 25 | 31 | 10 | 5 | 15 | 52 | 60 | 112 |
| ANMAD | 21 | 12 | 33 | 11 | 7 | 18 | 2 | 2 | 4 | 1 | 0 | 1 | 35 | 21 | 56 |
| ANMIN | 17 | 16 | 33 | 3 | 2 | 5 | 0 | 0 | 0 | 0 | 0 | 0 | 20 | 18 | 38 |
| ANNP | 61 | 31 | 92 | 3 | 3 | 6 | 20 | 47 | 67 | 9 | 7 | 16 | 93 | 88 | 181 |
| ANRA | 32 | 20 | 52 | 0 | 0 | 0 | 0 | 0 | 0 | 0 | 0 | 0 | 32 | 20 | 52 |
| ARNN | 12 | 12 | 24 | 0 | 0 | 0 | 0 | 0 | 0 | 0 | 0 | 0 | 12 | 12 | 24 |
| Total | 329 | 253 | 582 | 30 | 34 | 64 | 34 | 86 | 120 | 37 | 36 | 73 | 430 | 409 | 839 |



NÚMERO DE PRATICANTES POR CATEGORIA

Natação Pura

| | PDD's | | | CAD-B | | | CAD-A | | | INF-B | | | INF-A | | | JUV | | | JUV B | | | JUV A | | | JUN | | | SEN | | | TOTAIS | | |
|--------|-------|-----|------|-------|------|------|-------|-----|------|-------|-----|------|-------|-----|------|-----|-----|------|-------|-----|------|-------|-----|------|-----|------|------|------|---|------|--------|---|------|
| | F | M | Tot. | F | M | Tot. | F | M | Tot. | F | M | Tot. | F | M | Tot. | F | M | Tot. | F | M | Tot. | F | M | Tot. | F | M | Tot. | F | M | Tot. | F | M | Tot. |
| ANA | 18 | 13 | 31 | 184 | 225 | 409 | 54 | 40 | 94 | 52 | 39 | 91 | 39 | 34 | 73 | 45 | 22 | 23 | 90 | 46 | 49 | 95 | 36 | 36 | 72 | 474 | 481 | 955 | | | | | |
| ANALEN | 2 | 0 | 2 | 46 | 57 | 103 | 28 | 20 | 48 | 21 | 14 | 35 | 12 | 14 | 26 | 7 | 11 | 6 | 24 | 24 | 13 | 37 | 5 | 15 | 20 | 145 | 150 | 295 | | | | | |
| ANALG | 1 | 2 | 3 | 61 | 90 | 151 | 32 | 39 | 71 | 34 | 39 | 73 | 24 | 30 | 54 | 28 | 24 | 22 | 74 | 37 | 17 | 54 | 20 | 12 | 32 | 237 | 275 | 512 | | | | | |
| ANC | 7 | 5 | 12 | 68 | 87 | 155 | 40 | 29 | 69 | 26 | 31 | 57 | 29 | 21 | 50 | 34 | 28 | 22 | 84 | 31 | 23 | 54 | 27 | 21 | 48 | 262 | 267 | 529 | | | | | |
| ANDL | 0 | 1 | 1 | 58 | 99 | 157 | 50 | 45 | 95 | 32 | 43 | 75 | 25 | 29 | 54 | 16 | 25 | 27 | 68 | 36 | 24 | 60 | 17 | 32 | 49 | 234 | 325 | 559 | | | | | |
| ANDS | 5 | 8 | 13 | 100 | 130 | 230 | 28 | 28 | 56 | 24 | 32 | 56 | 29 | 26 | 55 | 17 | 16 | 15 | 48 | 30 | 29 | 59 | 19 | 33 | 52 | 252 | 317 | 569 | | | | | |
| ANIC | 3 | 1 | 4 | 38 | 58 | 96 | 16 | 24 | 40 | 21 | 15 | 36 | 18 | 12 | 30 | 17 | 15 | 20 | 52 | 18 | 16 | 34 | 8 | 5 | 13 | 139 | 166 | 305 | | | | | |
| ANL | 3 | 3 | 6 | 163 | 213 | 376 | 84 | 90 | 174 | 80 | 67 | 147 | 50 | 93 | 143 | 52 | 40 | 49 | 141 | 57 | 60 | 117 | 55 | 79 | 134 | 544 | 694 | 1238 | | | | | |
| ANMAD | 6 | 4 | 10 | 22 | 58 | 80 | 17 | 15 | 32 | 15 | 19 | 34 | 14 | 15 | 29 | 8 | 12 | 13 | 33 | 13 | 10 | 23 | 14 | 44 | 58 | 109 | 190 | 299 | | | | | |
| ANMIN | 0 | 4 | 4 | 55 | 81 | 136 | 24 | 24 | 48 | 21 | 18 | 39 | 17 | 17 | 34 | 6 | 20 | 18 | 44 | 25 | 12 | 37 | 12 | 16 | 28 | 160 | 210 | 370 | | | | | |
| ANNP | 47 | 39 | 86 | 272 | 381 | 653 | 78 | 80 | 158 | 62 | 64 | 126 | 46 | 64 | 110 | 45 | 58 | 47 | 150 | 56 | 57 | 113 | 52 | 52 | 104 | 658 | 842 | 1500 | | | | | |
| ANRA | 71 | 93 | 164 | 91 | 112 | 203 | 20 | 20 | 40 | 15 | 21 | 36 | 26 | 19 | 45 | 16 | 20 | 13 | 49 | 26 | 20 | 46 | 20 | 24 | 44 | 285 | 342 | 627 | | | | | |
| ARNN | 6 | 6 | 12 | 30 | 35 | 65 | 12 | 17 | 29 | 17 | 14 | 31 | 14 | 6 | 20 | 7 | 7 | 7 | 21 | 5 | 6 | 11 | 11 | 15 | 26 | 102 | 113 | 215 | | | | | |
| Total | 169 | 179 | 348 | 1188 | 1626 | 2814 | 483 | 471 | 954 | 420 | 416 | 836 | 343 | 380 | 723 | 298 | 298 | 282 | 878 | 404 | 336 | 740 | 296 | 384 | 680 | 3601 | 4372 | 7973 | | | | | |

Polo Aquático

| | PDD's | | | CAD-B | | | CAD-A | | | INF | | | JUV | | | JUN | | | SEN | | | TOTAIS | | | | | | |
|--------|-------|----|------|-------|----|------|-------|-----|------|-----|-----|------|-----|-----|------|-----|-----|------|-----|-----|------|--------|------|------|---|---|---|---|
| | F | M | Tot. | F | M | Tot. | F | M | Tot. | F | M | Tot. | F | M | Tot. | F | M | Tot. | F | M | Tot. | F | M | Tot. | | | | |
| ANA | 0 | 0 | 0 | 0 | 0 | 0 | 0 | 1 | 1 | 0 | 6 | 6 | 0 | 7 | 7 | 0 | 2 | 2 | 0 | 16 | 16 | 0 | 32 | 32 | | | | |
| ANALEN | 0 | 9 | 9 | 0 | 10 | 10 | 2 | 16 | 18 | 1 | 17 | 18 | 0 | 5 | 5 | 0 | 4 | 4 | 0 | 12 | 12 | 3 | 73 | 76 | | | | |
| ANALG | 0 | 0 | 0 | 0 | 0 | 0 | 0 | 8 | 8 | 0 | 14 | 14 | 0 | 23 | 23 | 0 | 8 | 8 | 0 | 7 | 7 | 0 | 60 | 60 | | | | |
| ANC | 0 | 0 | 0 | 0 | 2 | 2 | 0 | 9 | 9 | 0 | 21 | 21 | 0 | 4 | 4 | 0 | 4 | 4 | 0 | 33 | 33 | 0 | 73 | 73 | | | | |
| ANDL | 0 | 0 | 0 | 0 | 0 | 0 | 0 | 0 | 0 | 0 | 0 | 0 | 0 | 0 | 0 | 0 | 1 | 1 | 0 | 1 | 1 | 0 | 2 | 2 | | | | |
| ANDS | 0 | 0 | 0 | 0 | 5 | 5 | 4 | 5 | 9 | 8 | 8 | 16 | 1 | 2 | 3 | 0 | 1 | 1 | 0 | 4 | 4 | 13 | 25 | 38 | | | | |
| ANIC | 0 | 0 | 0 | 0 | 0 | 0 | 0 | 0 | 0 | 0 | 0 | 0 | 0 | 0 | 0 | 0 | 0 | 0 | 0 | 0 | 0 | 0 | 0 | 0 | 0 | 0 | 0 | 0 |
| ANL | 5 | 6 | 11 | 3 | 21 | 24 | 1 | 34 | 35 | 4 | 54 | 58 | 4 | 30 | 34 | 6 | 36 | 42 | 20 | 114 | 134 | 43 | 295 | 338 | | | | |
| ANMAD | 0 | 0 | 0 | 0 | 0 | 0 | 0 | 0 | 0 | 0 | 0 | 0 | 0 | 0 | 0 | 0 | 0 | 0 | 0 | 0 | 0 | 0 | 0 | 0 | 0 | 0 | 0 | 0 |
| ANMIN | 0 | 0 | 0 | 0 | 0 | 0 | 0 | 0 | 0 | 0 | 0 | 0 | 0 | 0 | 0 | 0 | 0 | 0 | 0 | 0 | 0 | 0 | 0 | 0 | 0 | 0 | 0 | 0 |
| ANNP | 13 | 16 | 29 | 19 | 56 | 75 | 30 | 89 | 119 | 23 | 107 | 130 | 33 | 119 | 152 | 25 | 74 | 99 | 49 | 138 | 187 | 192 | 599 | 791 | | | | |
| ANRA | 0 | 0 | 0 | 0 | 0 | 0 | 0 | 0 | 0 | 0 | 0 | 0 | 0 | 0 | 0 | 0 | 0 | 0 | 0 | 0 | 0 | 0 | 0 | 0 | 0 | 0 | 0 | 0 |
| ARNN | 0 | 0 | 0 | 0 | 0 | 0 | 0 | 0 | 0 | 0 | 0 | 0 | 0 | 0 | 0 | 0 | 0 | 0 | 0 | 0 | 0 | 0 | 0 | 0 | 0 | 0 | 0 | 0 |
| Total | 18 | 31 | 49 | 22 | 94 | 116 | 37 | 162 | 199 | 36 | 227 | 263 | 38 | 190 | 228 | 31 | 130 | 161 | 69 | 325 | 394 | 251 | 1159 | 1410 | | | | |



Águas Abertas

| | INF A | | JUV | | JUV B | | JUV A | | JUN | | | SEN | | | TOTAIS | | |
|--------------|------------|------------|-----------|-----------|------------|------------|------------|------------|------------|------------|------------|------------|------------|------------|------------|--|--|
| | M | Tot. | F | M | M | Tot. | F | M | Tot. | F | M | Tot. | F | M | Tot. | | |
| ANA | 5 | 5 | 2 | 6 | 2 | 10 | 7 | 4 | 11 | 13 | 10 | 23 | 29 | 20 | 49 | | |
| ANALEN | 15 | 15 | 13 | 3 | 10 | 26 | 12 | 11 | 23 | 23 | 5 | 28 | 73 | 19 | 92 | | |
| ANALG | 28 | 28 | 18 | 24 | 23 | 65 | 15 | 25 | 40 | 19 | 13 | 32 | 103 | 62 | 165 | | |
| ANC | 9 | 9 | 11 | 10 | 13 | 34 | 8 | 19 | 27 | 13 | 11 | 24 | 54 | 40 | 94 | | |
| ANDL | 0 | 0 | 2 | 2 | 6 | 10 | 4 | 6 | 10 | 10 | 5 | 15 | 22 | 13 | 35 | | |
| ANDS | 4 | 4 | 5 | 5 | 8 | 18 | 10 | 13 | 23 | 16 | 7 | 23 | 43 | 25 | 68 | | |
| ANIC | 2 | 2 | 1 | 3 | 3 | 7 | 4 | 4 | 8 | 1 | 1 | 2 | 11 | 8 | 19 | | |
| ANL | 35 | 35 | 28 | 31 | 32 | 91 | 47 | 41 | 88 | 53 | 46 | 99 | 195 | 118 | 313 | | |
| ANMAD | 6 | 6 | 6 | 5 | 8 | 19 | 4 | 9 | 13 | 27 | 9 | 36 | 51 | 23 | 74 | | |
| ANMIN | 0 | 0 | 2 | 2 | 6 | 10 | 0 | 3 | 3 | 2 | 2 | 4 | 10 | 7 | 17 | | |
| ANNP | 9 | 9 | 6 | 1 | 1 | 8 | 8 | 1 | 9 | 7 | 9 | 16 | 31 | 11 | 42 | | |
| ANRA | 0 | 0 | 0 | 0 | 0 | 0 | 0 | 0 | 0 | 0 | 0 | 0 | 0 | 0 | 0 | | |
| ARNN | 2 | 2 | 1 | 0 | 3 | 4 | 2 | 3 | 5 | 2 | 4 | 6 | 10 | 7 | 17 | | |
| Total | 115 | 115 | 95 | 92 | 115 | 302 | 121 | 139 | 260 | 186 | 122 | 308 | 632 | 353 | 985 | | |

Natação Sincronizada

| | PDD'S | | INF | JUV | JUN | SEN | Tot. |
|--------------|------------|------------|-----------|-----------|-----------|------------|------|
| | F | F | F | F | F | F | |
| ANA | 22 | 22 | 18 | 5 | 3 | 70 | |
| ANALEN | 18 | 18 | 18 | 7 | 3 | 64 | |
| ANALG | 19 | 19 | 13 | 2 | 5 | 58 | |
| ANC | 6 | 5 | 3 | 3 | 0 | 17 | |
| ANDL | 0 | 1 | 6 | 2 | 1 | 10 | |
| ANDS | 24 | 24 | 18 | 2 | 2 | 70 | |
| ANIC | 0 | 0 | 0 | 0 | 0 | 0 | |
| ANL | 11 | 11 | 13 | 3 | 4 | 42 | |
| ANMAD | 0 | 0 | 0 | 0 | 0 | 0 | |
| ANMIN | 0 | 0 | 0 | 0 | 0 | 0 | |
| ANNP | 16 | 16 | 9 | 6 | 2 | 49 | |
| ANRA | 0 | 0 | 0 | 0 | 0 | 0 | |
| ARNN | 0 | 0 | 0 | 0 | 0 | 0 | |
| Total | 116 | 116 | 98 | 30 | 20 | 380 | |

Masters

| | TOTAIS | | |
|--------------|------------|------------|------------|
| | F | M | Tot. |
| ANA | 28 | 35 | 63 |
| ANALEN | 2 | 8 | 10 |
| ANALG | 23 | 56 | 79 |
| ANC | 46 | 60 | 106 |
| ANDL | 11 | 25 | 36 |
| ANDS | 12 | 10 | 22 |
| ANIC | 4 | 5 | 9 |
| ANL | 81 | 197 | 278 |
| ANMAD | 15 | 33 | 48 |
| ANMIN | 3 | 8 | 11 |
| ANNP | 67 | 142 | 209 |
| ANRA | 6 | 9 | 15 |
| ARNN | 3 | 14 | 17 |
| Total | 301 | 602 | 903 |



ANA - ASSOCIAÇÃO DE NATAÇÃO DE AVEIRO

LICENCIAMENTOS DE ARBITRAGEM

| | NP | | | AA | | | PA | | | NS | | | TOTAIS | | |
|-----|----|----|------|----|---|------|----|---|------|----|---|------|--------|----|------|
| | F | M | Tot. | F | M | Tot. | F | M | Tot. | F | M | Tot. | F | M | Tot. |
| ANA | 24 | 27 | 51 | 1 | 1 | 2 | 0 | 0 | 0 | 7 | 2 | 9 | 32 | 30 | 62 |

NÚMERO DE LICENÇAS POR CLUBE

| | NP | | | AA | | | PA | | | NS | | | MAST | | | DIR | | | TÉC | | | TOTAIS | | |
|---------|-----|-----|------|----|----|------|----|----|------|----|---|------|------|----|------|-----|----|------|-----|----|------|--------|-----|------|
| | F | M | Tot. | F | M | Tot. | F | M | Tot. | F | M | Tot. | F | M | Tot. | F | M | Tot. | F | M | Tot. | F | M | Tot. |
| ACADES | 19 | 14 | 33 | 0 | 0 | 0 | 0 | 0 | 0 | 0 | 0 | 0 | 0 | 0 | 0 | 1 | 1 | 0 | 2 | 2 | 19 | 17 | 36 | |
| ACRTCV | 11 | 4 | 15 | 0 | 0 | 0 | 0 | 0 | 0 | 0 | 0 | 0 | 0 | 0 | 0 | 1 | 1 | 0 | 1 | 1 | 11 | 6 | 17 | |
| AEFDT | 20 | 21 | 41 | 0 | 0 | 0 | 0 | 0 | 0 | 0 | 0 | 0 | 0 | 0 | 0 | 0 | 0 | 0 | 0 | 0 | 20 | 21 | 41 | |
| AEJ | 27 | 25 | 52 | 0 | 0 | 0 | 0 | 0 | 0 | 0 | 0 | 0 | 0 | 0 | 1 | 1 | 2 | 0 | 3 | 3 | 28 | 29 | 57 | |
| AVFC | 30 | 58 | 88 | 6 | 7 | 13 | 0 | 0 | 0 | 0 | 0 | 0 | 1 | 0 | 1 | 4 | 1 | 5 | 1 | 2 | 3 | 42 | 68 | 110 |
| CACRCCD | 17 | 11 | 28 | 0 | 0 | 0 | 0 | 0 | 0 | 0 | 0 | 0 | 0 | 0 | 0 | 2 | 2 | 1 | 1 | 2 | 18 | 14 | 32 | |
| CAPGE | 29 | 18 | 47 | 0 | 0 | 0 | 0 | 0 | 0 | 0 | 0 | 0 | 0 | 0 | 0 | 1 | 1 | 0 | 1 | 1 | 29 | 20 | 49 | |
| CDCA | 16 | 20 | 36 | 0 | 0 | 0 | 0 | 0 | 0 | 0 | 0 | 0 | 1 | 0 | 1 | 1 | 2 | 3 | 1 | 0 | 1 | 19 | 22 | 41 |
| CDE | 43 | 27 | 70 | 4 | 1 | 5 | 0 | 0 | 0 | 0 | 0 | 0 | 1 | 0 | 1 | 1 | 2 | 3 | 1 | 1 | 2 | 50 | 31 | 81 |
| CDF | 31 | 51 | 82 | 0 | 2 | 2 | 0 | 0 | 0 | 0 | 0 | 0 | 4 | 8 | 12 | 1 | 1 | 2 | 0 | 2 | 2 | 36 | 64 | 100 |
| CGA | 42 | 48 | 90 | 0 | 0 | 0 | 0 | 0 | 0 | 0 | 0 | 0 | 13 | 21 | 34 | 1 | 5 | 6 | 1 | 5 | 6 | 57 | 79 | 136 |
| CJSA | 21 | 24 | 45 | 4 | 13 | 17 | 0 | 0 | 0 | 0 | 0 | 0 | 0 | 0 | 0 | 0 | 1 | 1 | 0 | 0 | 0 | 25 | 38 | 63 |
| CNVA | 35 | 28 | 63 | 0 | 0 | 0 | 0 | 0 | 0 | 0 | 0 | 0 | 0 | 0 | 0 | 2 | 2 | 0 | 2 | 2 | 35 | 32 | 67 | |
| FSPS | 7 | 11 | 18 | 0 | 0 | 0 | 0 | 0 | 0 | 0 | 0 | 0 | 0 | 0 | 0 | 2 | 2 | 0 | 1 | 1 | 7 | 14 | 21 | |
| GACNS | 0 | 0 | 0 | 0 | 0 | 0 | 0 | 0 | 0 | 16 | 0 | 16 | 0 | 0 | 0 | 1 | 1 | 2 | 1 | 0 | 1 | 18 | 1 | 19 |
| INDANA | 0 | 3 | 3 | 0 | 0 | 0 | 0 | 0 | 0 | 0 | 0 | 0 | 0 | 0 | 0 | 0 | 0 | 0 | 0 | 0 | 0 | 0 | 3 | 3 |
| OSCN | 0 | 0 | 0 | 0 | 0 | 0 | 0 | 0 | 0 | 33 | 0 | 33 | 0 | 0 | 0 | 4 | 0 | 4 | 1 | 0 | 1 | 38 | 0 | 38 |
| SAA | 39 | 18 | 57 | 6 | 6 | 12 | 0 | 0 | 0 | 0 | 0 | 0 | 3 | 1 | 4 | 0 | 2 | 2 | 0 | 3 | 3 | 48 | 30 | 78 |
| SCA | 49 | 51 | 100 | 0 | 0 | 0 | 0 | 0 | 0 | 0 | 0 | 0 | 5 | 5 | 10 | 2 | 1 | 3 | 0 | 2 | 2 | 56 | 59 | 115 |
| SCE | 38 | 49 | 87 | 0 | 0 | 0 | 0 | 32 | 32 | 21 | 0 | 21 | 0 | 0 | 0 | 1 | 11 | 12 | 1 | 2 | 3 | 61 | 94 | 155 |
| Total | 474 | 481 | 955 | 20 | 29 | 49 | 0 | 32 | 32 | 70 | 0 | 70 | 28 | 35 | 63 | 17 | 37 | 54 | 8 | 28 | 36 | 617 | 642 | 1259 |



NÚMERO DE PRATICANTES POR CATEGORIA

Natação Pura

| | PDD'S | | | CAD-B | | | CAD-A | | | INF-B | | | INF-A | | | JUV | | | JUV B | | | JUV A | | | JUN | | | SEN | | | TOTAIS | | |
|---------|-------|----|------|-------|-----|------|-------|----|------|-------|----|------|-------|----|------|-----|----|------|-------|----|------|-------|----|------|-----|-----|------|-----|---|------|--------|---|------|
| | F | M | Tot. | F | M | Tot. | F | M | Tot. | F | M | Tot. | F | M | Tot. | F | M | Tot. | F | M | Tot. | F | M | Tot. | F | M | Tot. | F | M | Tot. | F | M | Tot. |
| ACADES | 0 | 1 | 1 | 7 | 9 | 16 | 2 | 0 | 2 | 4 | 2 | 6 | 2 | 0 | 2 | 1 | 0 | 1 | 2 | 1 | 0 | 1 | 2 | 1 | 3 | 19 | 14 | 33 | | | | | |
| ACRRCV | 0 | 0 | 0 | 2 | 2 | 4 | 1 | 1 | 2 | 0 | 0 | 0 | 1 | 0 | 1 | 2 | 0 | 0 | 2 | 3 | 0 | 3 | 2 | 1 | 3 | 11 | 4 | 15 | | | | | |
| AEFDT | 0 | 0 | 0 | 6 | 11 | 17 | 1 | 3 | 4 | 5 | 1 | 6 | 2 | 0 | 2 | 1 | 1 | 1 | 3 | 2 | 2 | 4 | 3 | 2 | 5 | 20 | 21 | 41 | | | | | |
| AEJ | 0 | 0 | 0 | 8 | 10 | 18 | 2 | 2 | 4 | 5 | 4 | 9 | 3 | 2 | 5 | 1 | 2 | 2 | 5 | 6 | 2 | 8 | 2 | 1 | 3 | 27 | 25 | 52 | | | | | |
| AVFC | 1 | 2 | 3 | 8 | 26 | 34 | 7 | 6 | 13 | 3 | 6 | 9 | 1 | 3 | 4 | 4 | 2 | 4 | 10 | 2 | 4 | 6 | 4 | 5 | 9 | 30 | 58 | 88 | | | | | |
| CACRCCD | 0 | 0 | 0 | 9 | 5 | 14 | 1 | 0 | 1 | 1 | 3 | 4 | 1 | 2 | 3 | 1 | 0 | 1 | 2 | 4 | 0 | 4 | 0 | 0 | 0 | 17 | 11 | 28 | | | | | |
| CAPGE | 0 | 0 | 0 | 6 | 4 | 10 | 6 | 4 | 10 | 4 | 3 | 7 | 3 | 0 | 3 | 1 | 1 | 1 | 3 | 3 | 4 | 7 | 6 | 1 | 7 | 29 | 18 | 47 | | | | | |
| CDCA | 0 | 0 | 0 | 2 | 4 | 6 | 4 | 1 | 5 | 4 | 3 | 7 | 0 | 3 | 3 | 3 | 0 | 2 | 5 | 2 | 7 | 9 | 1 | 0 | 1 | 16 | 20 | 36 | | | | | |
| CDE | 0 | 0 | 0 | 12 | 13 | 25 | 4 | 1 | 5 | 5 | 2 | 7 | 4 | 1 | 5 | 8 | 1 | 2 | 11 | 2 | 3 | 5 | 8 | 4 | 12 | 43 | 27 | 70 | | | | | |
| CDF | 0 | 0 | 0 | 11 | 20 | 31 | 2 | 6 | 8 | 4 | 4 | 8 | 1 | 1 | 2 | 6 | 1 | 3 | 10 | 5 | 9 | 14 | 2 | 7 | 9 | 31 | 51 | 82 | | | | | |
| CGA | 6 | 1 | 7 | 19 | 25 | 44 | 6 | 6 | 12 | 4 | 3 | 7 | 2 | 5 | 7 | 2 | 0 | 1 | 3 | 2 | 3 | 5 | 1 | 4 | 5 | 42 | 48 | 90 | | | | | |
| CJSA | 0 | 0 | 0 | 12 | 10 | 22 | 1 | 0 | 1 | 1 | 2 | 3 | 5 | 4 | 9 | 2 | 1 | 1 | 4 | 0 | 5 | 5 | 0 | 1 | 1 | 21 | 24 | 45 | | | | | |
| CNVA | 4 | 2 | 6 | 17 | 15 | 32 | 5 | 2 | 7 | 2 | 1 | 3 | 3 | 0 | 3 | 2 | 2 | 0 | 4 | 2 | 3 | 5 | 0 | 3 | 3 | 35 | 28 | 63 | | | | | |
| FSPS | 0 | 0 | 0 | 0 | 3 | 3 | 0 | 0 | 0 | 1 | 1 | 2 | 1 | 3 | 4 | 2 | 1 | 1 | 4 | 3 | 2 | 5 | 0 | 0 | 0 | 7 | 11 | 18 | | | | | |
| INDANA | 0 | 0 | 0 | 0 | 1 | 1 | 0 | 0 | 0 | 0 | 0 | 0 | 0 | 2 | 2 | 0 | 0 | 0 | 0 | 0 | 0 | 0 | 0 | 0 | 0 | 0 | 3 | 3 | | | | | |
| SAA | 0 | 0 | 0 | 17 | 8 | 25 | 7 | 2 | 9 | 6 | 1 | 7 | 3 | 4 | 7 | 3 | 1 | 0 | 4 | 3 | 2 | 5 | 0 | 0 | 0 | 39 | 18 | 57 | | | | | |
| SCA | 4 | 4 | 8 | 28 | 29 | 57 | 3 | 5 | 8 | 2 | 1 | 3 | 4 | 1 | 5 | 2 | 4 | 1 | 7 | 4 | 3 | 7 | 2 | 3 | 5 | 49 | 51 | 100 | | | | | |
| SCE | 3 | 3 | 6 | 20 | 30 | 50 | 2 | 1 | 3 | 1 | 2 | 3 | 3 | 3 | 6 | 4 | 5 | 2 | 11 | 2 | 0 | 2 | 3 | 3 | 6 | 38 | 49 | 87 | | | | | |
| Total | 18 | 13 | 31 | 184 | 225 | 409 | 54 | 40 | 94 | 52 | 39 | 91 | 39 | 34 | 73 | 45 | 22 | 23 | 90 | 46 | 49 | 95 | 36 | 36 | 72 | 474 | 481 | 955 | | | | | |

Pólo Aquático

| | PDD's | | | CAD-B | | | CAD-A | | | INF | | | JUV | | | JUN | | | SEN | | | TOTAIS | | |
|-------|-------|---|------|-------|---|------|-------|---|------|-----|---|------|-----|---|------|-----|---|------|-----|----|------|--------|----|------|
| | F | M | Tot. | F | M | Tot. | F | M | Tot. | F | M | Tot. | F | M | Tot. | F | M | Tot. | F | M | Tot. | F | M | Tot. |
| SCE | 0 | 0 | 0 | 0 | 0 | 0 | 0 | 1 | 1 | 0 | 6 | 6 | 0 | 7 | 7 | 0 | 2 | 2 | 0 | 16 | 16 | 0 | 32 | 32 |
| Total | 0 | 0 | 0 | 0 | 0 | 0 | 0 | 1 | 1 | 0 | 6 | 6 | 0 | 7 | 7 | 0 | 2 | 2 | 0 | 16 | 16 | 0 | 32 | 32 |

Águas Abertas

| | INF A | | JUV | JUV B | JUV A | Tot. | JUN | | | SEN | | | TOTAIS | | |
|-------|-------|------|-----|-------|-------|------|-----|---|------|-----|----|------|--------|----|------|
| | M | Tot. | F | M | M | | F | M | Tot. | F | M | Tot. | F | M | Tot. |
| AVFC | 2 | 2 | 2 | 1 | 1 | 4 | 1 | 0 | 1 | 3 | 3 | 6 | 6 | 7 | 13 |
| CDE | 0 | 0 | 1 | 0 | 0 | 1 | 0 | 0 | 0 | 3 | 1 | 4 | 4 | 1 | 5 |
| CDF | 0 | 0 | 0 | 0 | 0 | 0 | 0 | 0 | 0 | 0 | 2 | 2 | 0 | 2 | 2 |
| CJSA | 0 | 0 | 0 | 0 | 1 | 1 | 0 | 5 | 5 | 4 | 7 | 11 | 4 | 13 | 17 |
| SAA | 3 | 3 | 3 | 1 | 0 | 4 | 3 | 2 | 5 | 0 | 0 | 0 | 6 | 6 | 12 |
| Total | 5 | 5 | 6 | 2 | 2 | 10 | 4 | 7 | 11 | 10 | 13 | 23 | 20 | 29 | 49 |



Nataçao Sincronizada

| | EM | | | INF | | | JUV | | | JUN | | | SEN | | | TOTAIS | | |
|--------------|-----------|----------|-----------|-----------|----------|-----------|-----------|----------|-----------|----------|----------|----------|----------|----------|----------|-----------|----------|-----------|
| | F | M | Tot. | F | M | Tot. | F | M | Tot. | F | M | Tot. | F | M | Tot. | F | M | Tot. |
| GACNS | 3 | 0 | 3 | 3 | 0 | 3 | 6 | 0 | 6 | 3 | 0 | 3 | 1 | 0 | 1 | 16 | 0 | 16 |
| OSCN | 12 | 0 | 12 | 12 | 0 | 12 | 9 | 0 | 9 | 0 | 0 | 0 | 0 | 0 | 0 | 33 | 0 | 33 |
| SCE | 7 | 0 | 7 | 7 | 0 | 7 | 3 | 0 | 3 | 2 | 0 | 2 | 2 | 0 | 2 | 21 | 0 | 21 |
| Total | 22 | 0 | 22 | 22 | 0 | 22 | 18 | 0 | 18 | 5 | 0 | 5 | 3 | 0 | 3 | 70 | 0 | 70 |

Masters

| | TOTAIS | | |
|--------------|-----------|-----------|-----------|
| | F | M | Tot. |
| AVFC | 1 | 0 | 1 |
| CDCA | 1 | 0 | 1 |
| CDE | 1 | 0 | 1 |
| CDF | 4 | 8 | 12 |
| CGA | 13 | 21 | 34 |
| SAA | 3 | 1 | 4 |
| SCA | 5 | 5 | 10 |
| Total | 28 | 35 | 63 |



ANALEN - ASSOCIAÇÃO DE NATAÇÃO DO ALENTEJO

LICENCIAMENTOS DE ARBITRAGEM

| | NP | | | AA | | | PA | | | NS | | | TOTAIS | | |
|--------|----|----|------|----|---|------|----|---|------|----|---|------|--------|----|------|
| | F | M | Tot. | F | M | Tot. | F | M | Tot. | F | M | Tot. | F | M | Tot. |
| ANALEN | 14 | 12 | 26 | 0 | 0 | 0 | 1 | 4 | 5 | 6 | 0 | 6 | 21 | 16 | 37 |

NÚMERO DE LICENÇAS POR CLUBE

| | NP | | | AA | | | PA | | | NS | | | MAST | | | DIR | | | TÉC | | | TOTAIS | | |
|---------|-----|-----|------|----|----|------|----|----|------|----|---|------|------|---|------|-----|----|------|-----|----|------|--------|-----|------|
| | F | M | Tot. | F | M | Tot. | F | M | Tot. | F | M | Tot. | F | M | Tot. | F | M | Tot. | F | M | Tot. | F | M | Tot. |
| ACMN | 9 | 11 | 20 | 5 | 10 | 15 | 0 | 0 | 0 | 0 | 0 | 0 | 0 | 1 | 1 | 0 | 1 | 1 | 0 | 2 | 2 | 14 | 25 | 39 |
| ACRZA | 23 | 7 | 30 | 0 | 0 | 0 | 0 | 0 | 0 | 0 | 0 | 0 | 0 | 0 | 0 | 0 | 1 | 1 | 0 | 1 | 1 | 23 | 9 | 32 |
| AMINAT | 21 | 49 | 70 | 4 | 37 | 41 | 1 | 53 | 54 | 64 | 0 | 64 | 0 | 0 | 0 | 3 | 13 | 16 | 2 | 4 | 6 | 95 | 156 | 251 |
| CANRM | 0 | 0 | 0 | 0 | 0 | 0 | 2 | 20 | 22 | 0 | 0 | 0 | 0 | 0 | 0 | 0 | 0 | 0 | 2 | 2 | 2 | 22 | 22 | 24 |
| CAVAV | 5 | 0 | 5 | 0 | 0 | 0 | 0 | 0 | 0 | 0 | 0 | 0 | 0 | 0 | 0 | 1 | 1 | 2 | 0 | 1 | 1 | 6 | 2 | 8 |
| CFE | 10 | 15 | 25 | 1 | 6 | 7 | 0 | 0 | 0 | 0 | 0 | 0 | 0 | 0 | 0 | 3 | 3 | 0 | 1 | 1 | 11 | 25 | 36 | |
| CNLA | 25 | 26 | 51 | 3 | 12 | 15 | 0 | 0 | 0 | 0 | 0 | 0 | 2 | 6 | 8 | 0 | 7 | 7 | 0 | 2 | 2 | 30 | 53 | 83 |
| CRIRA | 10 | 12 | 22 | 0 | 0 | 0 | 0 | 0 | 0 | 0 | 0 | 0 | 0 | 0 | 0 | 0 | 0 | 0 | 2 | 2 | 10 | 14 | 24 | |
| GDRTCM | 8 | 5 | 13 | 0 | 0 | 0 | 0 | 0 | 0 | 0 | 0 | 0 | 0 | 0 | 0 | 2 | 2 | 4 | 0 | 1 | 1 | 10 | 8 | 18 |
| GSC | 18 | 6 | 24 | 5 | 2 | 7 | 0 | 0 | 0 | 0 | 0 | 0 | 0 | 0 | 0 | 1 | 1 | 2 | 0 | 1 | 1 | 24 | 10 | 34 |
| INDALEN | 0 | 0 | 0 | 1 | 1 | 2 | 0 | 0 | 0 | 0 | 0 | 0 | 0 | 0 | 0 | 0 | 0 | 0 | 0 | 0 | 0 | 1 | 1 | 2 |
| KCNTA | 0 | 5 | 5 | 0 | 5 | 5 | 0 | 0 | 0 | 0 | 0 | 0 | 0 | 1 | 1 | 0 | 2 | 2 | 0 | 0 | 0 | 0 | 13 | 13 |
| NDCO | 16 | 14 | 30 | 0 | 0 | 0 | 0 | 0 | 0 | 0 | 0 | 0 | 0 | 0 | 0 | 0 | 0 | 0 | 0 | 0 | 0 | 16 | 14 | 30 |
| Total | 145 | 150 | 295 | 19 | 73 | 92 | 3 | 73 | 76 | 64 | 0 | 64 | 2 | 8 | 10 | 7 | 31 | 38 | 2 | 17 | 19 | 242 | 352 | 594 |

NÚMERO DE PRATICANTES POR CATEGORIA

Natação Pura

| | PDD'S | | | CAD-B | | | CAD-A | | | INF-B | | | INF-A | | | JUV | JUV B | JUV A | JUN | | | SEN | | | TOTAIS | | | |
|--------|-------|---|------|-------|----|------|-------|----|------|-------|----|------|-------|----|------|-----|-------|-------|-----|----|------|-----|---|------|--------|-----|------|-----|
| | F | M | Tot. | F | M | Tot. | F | M | Tot. | F | M | Tot. | F | M | Tot. | F | M | Tot. | F | M | Tot. | F | M | Tot. | F | M | Tot. | |
| ACMN | 0 | 0 | 0 | 0 | 0 | 0 | 0 | 1 | 1 | 1 | 0 | 1 | 3 | 3 | 6 | 1 | 1 | 2 | 4 | 3 | 3 | 6 | 1 | 1 | 2 | 9 | 11 | 20 |
| ACRZA | 1 | 0 | 1 | 10 | 5 | 15 | 5 | 1 | 6 | 3 | 0 | 3 | 2 | 1 | 3 | 1 | 0 | 0 | 1 | 1 | 0 | 1 | 0 | 0 | 0 | 23 | 7 | 30 |
| AMINAT | 0 | 0 | 0 | 6 | 27 | 33 | 5 | 5 | 10 | 5 | 6 | 11 | 0 | 4 | 4 | 0 | 1 | 3 | 4 | 4 | 0 | 4 | 1 | 3 | 4 | 21 | 49 | 70 |
| CAVAV | 0 | 0 | 0 | 0 | 0 | 0 | 0 | 0 | 0 | 0 | 0 | 0 | 0 | 0 | 0 | 1 | 0 | 0 | 1 | 4 | 0 | 4 | 0 | 0 | 0 | 5 | 0 | 5 |
| CFE | 0 | 0 | 0 | 4 | 6 | 10 | 2 | 3 | 5 | 3 | 0 | 3 | 0 | 2 | 2 | 1 | 1 | 0 | 2 | 0 | 3 | 3 | 0 | 0 | 0 | 10 | 15 | 25 |
| CNLA | 0 | 0 | 0 | 14 | 7 | 21 | 2 | 2 | 4 | 3 | 4 | 7 | 2 | 0 | 2 | 0 | 2 | 0 | 2 | 1 | 3 | 4 | 3 | 8 | 11 | 25 | 26 | 51 |
| CRIRA | 0 | 0 | 0 | 0 | 1 | 1 | 3 | 4 | 7 | 1 | 1 | 2 | 2 | 1 | 3 | 1 | 3 | 0 | 4 | 3 | 2 | 5 | 0 | 0 | 0 | 10 | 12 | 22 |
| GDRTCM | 0 | 0 | 0 | 4 | 3 | 7 | 1 | 1 | 2 | 2 | 1 | 3 | 0 | 0 | 0 | 1 | 0 | 0 | 1 | 0 | 0 | 0 | 0 | 0 | 0 | 8 | 5 | 13 |
| GSC | 1 | 0 | 1 | 7 | 4 | 11 | 3 | 0 | 3 | 1 | 0 | 1 | 1 | 1 | 2 | 1 | 1 | 0 | 2 | 4 | 0 | 4 | 0 | 0 | 0 | 18 | 6 | 24 |
| KCNTA | 0 | 0 | 0 | 0 | 0 | 0 | 0 | 0 | 0 | 0 | 0 | 0 | 0 | 0 | 0 | 1 | 1 | 2 | 0 | 0 | 0 | 0 | 3 | 3 | 0 | 5 | 5 | |
| NDCO | 0 | 0 | 0 | 1 | 4 | 5 | 7 | 3 | 10 | 2 | 2 | 4 | 2 | 2 | 4 | 0 | 1 | 0 | 1 | 4 | 2 | 6 | 0 | 0 | 0 | 16 | 14 | 30 |
| Total | 2 | 0 | 2 | 46 | 57 | 103 | 28 | 20 | 48 | 21 | 14 | 35 | 12 | 14 | 26 | 7 | 11 | 6 | 24 | 24 | 13 | 37 | 5 | 15 | 20 | 145 | 150 | 295 |



Pólo Aquático

| | PDD'S | | | CAD-B | | | CAD-A | | | INF | | | JUV | | | JUN | | | SEN | | | TOTAIS | | |
|--------------|----------|----------|----------|----------|-----------|-----------|----------|-----------|-----------|----------|-----------|-----------|----------|----------|----------|----------|----------|----------|----------|-----------|-----------|----------|-----------|-----------|
| | F | M | Tot. | F | M | Tot. | F | M | Tot. | F | M | Tot. | F | M | Tot. | F | M | Tot. | F | M | Tot. | F | M | Tot. |
| AMINAT | 0 | 3 | 3 | 0 | 7 | 7 | 1 | 9 | 10 | 0 | 13 | 13 | 0 | 5 | 5 | 0 | 4 | 4 | 0 | 12 | 12 | 1 | 53 | 54 |
| CANRM | 0 | 6 | 6 | 0 | 3 | 3 | 1 | 7 | 8 | 1 | 4 | 5 | 0 | 0 | 0 | 0 | 0 | 0 | 0 | 0 | 0 | 2 | 20 | 22 |
| Total | 0 | 9 | 9 | 0 | 10 | 10 | 2 | 16 | 18 | 1 | 17 | 18 | 0 | 5 | 5 | 0 | 4 | 4 | 0 | 12 | 12 | 3 | 73 | 76 |

Águas Abertas

| | INF A | | JUV | JUV B | JUV A | Tot. | JUN | | | SEN | | | TOTAIS | | |
|--------------|-----------|-----------|----------|-----------|-----------|-----------|-----------|-----------|-----------|----------|-----------|-----------|-----------|-----------|-----------|
| | M | Tot. | F | M | M | | F | M | Tot. | F | M | Tot. | F | M | Tot. |
| ACMN | 3 | 3 | 1 | 1 | 2 | 4 | 3 | 3 | 6 | 1 | 1 | 2 | 5 | 10 | 15 |
| AMINAT | 9 | 9 | 0 | 8 | 7 | 15 | 3 | 3 | 6 | 1 | 10 | 11 | 4 | 37 | 41 |
| CFE | 2 | 2 | 1 | 1 | 0 | 2 | 0 | 3 | 3 | 0 | 0 | 0 | 1 | 6 | 7 |
| CNLA | 0 | 0 | 0 | 1 | 0 | 1 | 1 | 3 | 4 | 2 | 8 | 10 | 3 | 12 | 15 |
| GSC | 1 | 1 | 1 | 1 | 0 | 2 | 4 | 0 | 4 | 0 | 0 | 0 | 5 | 2 | 7 |
| INDALEN | 0 | 0 | 0 | 0 | 0 | 0 | 0 | 0 | 0 | 1 | 1 | 2 | 1 | 1 | 2 |
| KCNTA | 0 | 0 | 0 | 1 | 1 | 2 | 0 | 0 | 0 | 0 | 3 | 3 | 0 | 5 | 5 |
| Total | 15 | 15 | 3 | 13 | 10 | 26 | 11 | 12 | 23 | 5 | 23 | 28 | 19 | 73 | 92 |

Natação Sincronizada

| | EM | | | INF | | | JUV | | | JUN | | | SEN | | | TOTAIS | | |
|--------------|-----------|----------|-----------|-----------|----------|-----------|-----------|----------|-----------|----------|----------|----------|----------|----------|----------|-----------|----------|-----------|
| | F | M | Tot. | F | M | Tot. | F | M | Tot. | F | M | Tot. | F | M | Tot. | F | M | Tot. |
| AMINAT | 18 | 0 | 18 | 18 | 0 | 18 | 18 | 0 | 18 | 7 | 0 | 7 | 3 | 0 | 3 | 64 | 0 | 64 |
| Total | 18 | 0 | 18 | 18 | 0 | 18 | 18 | 0 | 18 | 7 | 0 | 7 | 3 | 0 | 3 | 64 | 0 | 64 |

Masters

| | TOTAIS | | |
|--------------|----------|----------|-----------|
| | F | M | Tot. |
| ACMN | 0 | 1 | 1 |
| CNLA | 2 | 6 | 8 |
| KCNTA | 0 | 1 | 1 |
| Total | 2 | 8 | 10 |



ANALG - ASSOCIAÇÃO DE NATAÇÃO DO ALGARVE

LICENCIAMENTOS DE ARBITRAGEM

| | NP | | | AA | | | PA | | | NS | | | TOTAIS | | |
|-------|----|----|------|----|---|------|----|---|------|----|---|------|--------|----|------|
| | F | M | Tot. | F | M | Tot. | F | M | Tot. | F | M | Tot. | F | M | Tot. |
| ANALG | 23 | 21 | 44 | 5 | 4 | 9 | 3 | 7 | 10 | 0 | 0 | 0 | 31 | 32 | 63 |

NÚMERO DE LICENÇAS POR CLUBE

| | NP | | | AA | | | PA | | | NS | | | MAST | | | DIR | | | TÉC | | | TOTAIS | | |
|--------|-----|-----|------|----|-----|------|----|----|------|----|---|------|------|----|------|-----|----|------|-----|----|------|--------|-----|------|
| | F | M | Tot. | F | M | Tot. | F | M | Tot. | F | M | Tot. | F | M | Tot. | F | M | Tot. | F | M | Tot. | F | M | Tot. |
| ACDCBR | 3 | 0 | 3 | 0 | 0 | 0 | 0 | 0 | 0 | 0 | 0 | 0 | 0 | 0 | 0 | 1 | 0 | 1 | 1 | 0 | 1 | 5 | 0 | 5 |
| ADMTG | 0 | 0 | 0 | 0 | 0 | 0 | 0 | 0 | 0 | 23 | 0 | 23 | 0 | 0 | 0 | 1 | 0 | 1 | 1 | 0 | 1 | 25 | 0 | 25 |
| CFOA | 20 | 15 | 35 | 4 | 8 | 12 | 0 | 0 | 0 | 0 | 0 | 0 | 1 | 0 | 1 | 0 | 0 | 0 | 0 | 0 | 25 | 23 | 48 | |
| CNBE | 23 | 17 | 40 | 2 | 1 | 3 | 0 | 0 | 0 | 0 | 0 | 0 | 0 | 0 | 0 | 0 | 0 | 0 | 3 | 3 | 25 | 21 | 46 | |
| CNFA | 20 | 27 | 47 | 5 | 8 | 13 | 0 | 0 | 0 | 0 | 0 | 0 | 2 | 4 | 6 | 0 | 2 | 2 | 1 | 1 | 28 | 42 | 70 | |
| CNGUA | 3 | 12 | 15 | 0 | 0 | 0 | 0 | 0 | 0 | 0 | 0 | 0 | 0 | 0 | 0 | 0 | 0 | 0 | 0 | 0 | 3 | 12 | 15 | |
| CNL | 13 | 18 | 31 | 6 | 5 | 11 | 0 | 0 | 0 | 0 | 0 | 0 | 1 | 6 | 7 | 1 | 1 | 2 | 0 | 1 | 1 | 21 | 31 | 52 |
| CNOL | 16 | 19 | 35 | 0 | 0 | 0 | 0 | 0 | 0 | 0 | 0 | 0 | 0 | 0 | 0 | 2 | 1 | 3 | 2 | 1 | 3 | 20 | 21 | 41 |
| FCF | 21 | 25 | 46 | 3 | 9 | 12 | 0 | 0 | 0 | 0 | 0 | 0 | 3 | 4 | 7 | 1 | 0 | 1 | 0 | 1 | 1 | 28 | 39 | 67 |
| INDALG | 1 | 5 | 6 | 0 | 4 | 4 | 0 | 0 | 0 | 0 | 0 | 0 | 0 | 1 | 1 | 0 | 0 | 0 | 0 | 0 | 0 | 1 | 10 | 11 |
| LAC | 19 | 17 | 36 | 7 | 15 | 22 | 0 | 16 | 16 | 0 | 0 | 0 | 1 | 5 | 6 | 1 | 3 | 4 | 0 | 1 | 1 | 28 | 57 | 85 |
| LDC | 34 | 46 | 80 | 10 | 10 | 20 | 0 | 0 | 0 | 0 | 0 | 0 | 4 | 13 | 17 | 0 | 3 | 3 | 0 | 4 | 4 | 48 | 76 | 124 |
| O2ADCP | 0 | 1 | 1 | 0 | 0 | 0 | 0 | 0 | 0 | 0 | 0 | 0 | 4 | 6 | 10 | 0 | 0 | 0 | 0 | 1 | 1 | 4 | 8 | 12 |
| PORTIN | 35 | 43 | 78 | 25 | 42 | 67 | 0 | 44 | 44 | 35 | 0 | 35 | 7 | 16 | 23 | 1 | 10 | 11 | 1 | 5 | 6 | 104 | 160 | 264 |
| TNC | 29 | 30 | 59 | 0 | 1 | 1 | 0 | 0 | 0 | 0 | 0 | 0 | 0 | 1 | 1 | 0 | 6 | 6 | 3 | 2 | 5 | 32 | 40 | 72 |
| Total | 237 | 275 | 512 | 62 | 103 | 165 | 0 | 60 | 60 | 58 | 0 | 58 | 23 | 56 | 79 | 8 | 26 | 34 | 9 | 20 | 29 | 397 | 540 | 937 |

NÚMERO DE PRATICANTES POR CATEGORIA

Natação Pura

| | PDD'S | | | CAD-B | | | CAD-A | | | INF-B | | | INF-A | | | JUV | JUV B | JUV A | | JUN | | | SEN | | | TOTAIS | | |
|--------|-------|---|------|-------|----|------|-------|---|------|-------|---|------|-------|---|------|-----|-------|-------|----|-----|---|------|-----|---|------|--------|----|------|
| | F | M | Tot. | F | M | Tot. | F | M | Tot. | F | M | Tot. | F | M | Tot. | F | M | Tot. | | F | M | Tot. | F | M | Tot. | F | M | Tot. |
| ACDCBR | 0 | 0 | 0 | 0 | 0 | 0 | 0 | 0 | 0 | 0 | 0 | 0 | 3 | 0 | 3 | 0 | 0 | 0 | 0 | 0 | 0 | 0 | 0 | 0 | 3 | 0 | 3 | |
| CFOA | 0 | 0 | 0 | 4 | 2 | 6 | 2 | 3 | 5 | 2 | 0 | 2 | 2 | 2 | 4 | 4 | 3 | 3 | 10 | 3 | 1 | 4 | 3 | 1 | 4 | 20 | 15 | 35 |
| CNBE | 0 | 0 | 0 | 1 | 0 | 1 | 1 | 0 | 1 | 4 | 2 | 6 | 2 | 4 | 6 | 4 | 3 | 4 | 11 | 7 | 3 | 10 | 4 | 1 | 5 | 23 | 17 | 40 |
| CNFA | 0 | 1 | 1 | 4 | 12 | 16 | 4 | 4 | 8 | 2 | 4 | 6 | 4 | 2 | 6 | 1 | 1 | 2 | 4 | 4 | 1 | 5 | 1 | 0 | 1 | 20 | 27 | 47 |
| CNGUA | 0 | 0 | 0 | 0 | 3 | 3 | 1 | 1 | 2 | 2 | 2 | 4 | 0 | 2 | 2 | 0 | 2 | 2 | 4 | 0 | 0 | 0 | 0 | 0 | 0 | 3 | 12 | 15 |
| CNL | 1 | 0 | 1 | 2 | 7 | 9 | 2 | 3 | 5 | 2 | 3 | 5 | 0 | 2 | 2 | 2 | 1 | 2 | 5 | 3 | 0 | 3 | 1 | 0 | 1 | 13 | 18 | 31 |
| CNOL | 0 | 1 | 1 | 5 | 6 | 11 | 2 | 3 | 5 | 1 | 0 | 1 | 2 | 2 | 4 | 0 | 1 | 0 | 1 | 3 | 4 | 7 | 3 | 2 | 5 | 16 | 19 | 35 |
| FCF | 0 | 0 | 0 | 6 | 8 | 14 | 2 | 3 | 5 | 4 | 4 | 8 | 3 | 4 | 7 | 4 | 2 | 2 | 8 | 2 | 2 | 4 | 0 | 0 | 0 | 21 | 25 | 46 |
| INDALG | 0 | 0 | 0 | 1 | 0 | 1 | 0 | 0 | 0 | 0 | 0 | 0 | 0 | 2 | 2 | 0 | 2 | 0 | 2 | 0 | 1 | 1 | 0 | 0 | 0 | 1 | 5 | 6 |
| LAC | 0 | 0 | 0 | 5 | 4 | 9 | 5 | 3 | 8 | 1 | 4 | 5 | 1 | 3 | 4 | 4 | 2 | 1 | 7 | 1 | 0 | 1 | 2 | 0 | 2 | 19 | 17 | 36 |



| | PDD'S | | | CAD-B | | | CAD-A | | | INF-B | | | INF-A | | | JUV | | | JUV B | | | JUV A | | | JUN | | | SEN | | | TOTAIS | | |
|--------------|----------|----------|----------|-----------|-----------|------------|-----------|-----------|-----------|-----------|-----------|-----------|-----------|-----------|-----------|-----------|-----------|-----------|-----------|-----------|-----------|-----------|-----------|-----------|-----------|------------|------------|------------|---|------|--------|---|------|
| | F | M | Tot. | F | M | Tot. | F | M | Tot. | F | M | Tot. | F | M | Tot. | F | M | Tot. | F | M | Tot. | F | M | Tot. | F | M | Tot. | F | M | Tot. | F | M | Tot. |
| LDC | 0 | 0 | 0 | 11 | 19 | 30 | 2 | 5 | 7 | 7 | 12 | 19 | 4 | 1 | 5 | 4 | 3 | 2 | 9 | 5 | 1 | 6 | 1 | 3 | 4 | 34 | 46 | 80 | | | | | |
| O2ADCP | 0 | 0 | 0 | 0 | 0 | 0 | 0 | 0 | 0 | 0 | 0 | 0 | 0 | 0 | 0 | 0 | 0 | 0 | 0 | 0 | 0 | 0 | 0 | 1 | 1 | 0 | 1 | 1 | | | | | |
| PORTIN | 0 | 0 | 0 | 7 | 15 | 22 | 6 | 6 | 12 | 6 | 4 | 10 | 1 | 5 | 6 | 3 | 2 | 4 | 9 | 7 | 4 | 11 | 5 | 3 | 8 | 35 | 43 | 78 | | | | | |
| TNC | 0 | 0 | 0 | 15 | 14 | 29 | 5 | 8 | 13 | 3 | 4 | 7 | 2 | 1 | 3 | 2 | 2 | 0 | 4 | 2 | 0 | 2 | 0 | 1 | 1 | 29 | 30 | 59 | | | | | |
| Total | 1 | 2 | 3 | 61 | 90 | 151 | 32 | 39 | 71 | 34 | 39 | 73 | 24 | 30 | 54 | 28 | 24 | 22 | 74 | 37 | 17 | 54 | 20 | 12 | 32 | 237 | 275 | 512 | | | | | |

Pólo Aquático

| | PDD'S | | | CAD-B | | | CAD-A | | | INF | | | JUV | | | JUN | | | SEN | | | TOTAIS | | | | |
|--------------|----------|----------|----------|----------|----------|----------|----------|----------|----------|----------|-----------|-----------|----------|-----------|-----------|----------|----------|----------|----------|----------|----------|----------|----------|----------|-----------|-----------|
| | F | M | Tot. | F | M | Tot. | F | M | Tot. | F | M | Tot. | F | M | Tot. | F | M | Tot. | F | M | Tot. | F | M | Tot. | F | M |
| LAC | 0 | 0 | 0 | 0 | 0 | 0 | 0 | 5 | 5 | 0 | 4 | 4 | 0 | 7 | 7 | 0 | 0 | 0 | 0 | 0 | 0 | 0 | 0 | 0 | 16 | 16 |
| PORTIN | 0 | 0 | 0 | 0 | 0 | 0 | 0 | 3 | 3 | 0 | 10 | 10 | 0 | 16 | 16 | 0 | 8 | 8 | 0 | 7 | 7 | 0 | 0 | 0 | 44 | 44 |
| Total | 0 | 0 | 0 | 0 | 0 | 0 | 0 | 8 | 8 | 0 | 14 | 14 | 0 | 23 | 23 | 0 | 8 | 8 | 0 | 7 | 7 | 0 | 0 | 0 | 60 | 60 |

Águas Abertas

| | INF A | | JUV | | JUV B | | JUV A | | JUN | | | SEN | | | TOTAIS | | |
|--------------|-----------|-----------|-----------|-----------|-----------|-----------|-----------|-----------|-----------|-----------|-----------|-----------|-----------|------------|------------|---|---|
| | M | Tot. | F | M | M | Tot. | F | M | Tot. | F | M | Tot. | F | M | Tot. | F | M |
| CFOA | 2 | 2 | 4 | 2 | 1 | 7 | 0 | 1 | 1 | 0 | 2 | 2 | 4 | 8 | 12 | | |
| CNBE | 0 | 0 | 0 | 0 | 0 | 0 | 1 | 0 | 1 | 1 | 1 | 2 | 2 | 1 | 3 | | |
| CNFA | 2 | 2 | 1 | 1 | 2 | 4 | 3 | 1 | 4 | 1 | 2 | 3 | 5 | 8 | 13 | | |
| CNL | 2 | 2 | 2 | 1 | 2 | 5 | 3 | 0 | 3 | 1 | 0 | 1 | 6 | 5 | 11 | | |
| FCF | 4 | 4 | 1 | 2 | 2 | 5 | 2 | 1 | 3 | 0 | 0 | 0 | 3 | 9 | 12 | | |
| INDALG | 1 | 1 | 0 | 2 | 0 | 2 | 0 | 1 | 1 | 0 | 0 | 0 | 0 | 4 | 4 | | |
| LAC | 6 | 6 | 4 | 2 | 7 | 13 | 1 | 0 | 1 | 2 | 0 | 2 | 7 | 15 | 22 | | |
| LDC | 1 | 1 | 4 | 3 | 2 | 9 | 5 | 1 | 6 | 1 | 3 | 4 | 10 | 10 | 20 | | |
| PORTIN | 9 | 9 | 8 | 5 | 7 | 20 | 10 | 10 | 20 | 7 | 11 | 18 | 25 | 42 | 67 | | |
| TNC | 1 | 1 | 0 | 0 | 0 | 0 | 0 | 0 | 0 | 0 | 0 | 0 | 0 | 1 | 1 | | |
| Total | 28 | 28 | 24 | 18 | 23 | 65 | 25 | 15 | 40 | 13 | 19 | 32 | 62 | 103 | 165 | | |



Natação Sincronizada

| | EM | | | INF | | | JUV | | | JUN | | | SEN | | | TOTAIS | | |
|--------------|-----------|----------|-----------|-----------|----------|-----------|-----------|----------|-----------|----------|----------|----------|----------|----------|----------|-----------|----------|-----------|
| | F | M | Tot. | F | M | Tot. | F | M | Tot. | F | M | Tot. | F | M | Tot. | F | M | Tot. |
| ADMTG | 7 | 0 | 7 | 7 | 0 | 7 | 4 | 0 | 4 | 2 | 0 | 2 | 3 | 0 | 3 | 23 | 0 | 23 |
| PORTIN | 12 | 0 | 12 | 12 | 0 | 12 | 9 | 0 | 9 | 0 | 0 | 0 | 2 | 0 | 2 | 35 | 0 | 35 |
| Total | 19 | 0 | 19 | 19 | 0 | 19 | 13 | 0 | 13 | 2 | 0 | 2 | 5 | 0 | 5 | 58 | 0 | 58 |

Masters

| | TOTAIS | | |
|--------------|-----------|-----------|-----------|
| | F | M | Tot. |
| CFOA | 1 | 0 | 1 |
| CNFA | 2 | 4 | 6 |
| CNL | 1 | 6 | 7 |
| FCF | 3 | 4 | 7 |
| INDALG | 0 | 1 | 1 |
| LAC | 1 | 5 | 6 |
| LDC | 4 | 13 | 17 |
| O2ADCP | 4 | 6 | 10 |
| PORTIN | 7 | 16 | 23 |
| TNC | 0 | 1 | 1 |
| Total | 23 | 56 | 79 |



ANC - ASSOCIAÇÃO DE NATAÇÃO DE COIMBRA

LICENCIAMENTOS DE ARBITRAGEM

| | NP | | | AA | | | PA | | | NS | | | TOTAIS | | |
|-----|----|----|------|----|---|------|----|---|------|----|----|------|--------|----|------|
| | F | M | Tot. | F | M | Tot. | F | M | Tot. | F | M | Tot. | F | M | Tot. |
| ANC | 32 | 21 | 53 | 0 | 2 | 2 | 2 | 1 | 3 | 2 | 22 | 24 | 36 | 46 | 82 |

NÚMERO DE LICENÇAS POR CLUBE

| | NP | | | AA | | | PA | | | NS | | | MAST | | | DIR | | | TÉC | | | TOTAIS | | |
|--------|-----|-----|------|----|----|------|----|----|------|----|---|------|------|----|------|-----|----|------|-----|----|------|--------|-----|------|
| | F | M | Tot. | F | M | Tot. | F | M | Tot. | F | M | Tot. | F | M | Tot. | F | M | Tot. | F | M | Tot. | F | M | Tot. |
| AAC | 39 | 45 | 84 | 3 | 3 | 6 | 0 | 33 | 33 | 0 | 0 | 0 | 39 | 55 | 94 | 0 | 5 | 5 | 0 | 8 | 8 | 81 | 149 | 230 |
| ASSSCC | 26 | 39 | 65 | 6 | 13 | 19 | 0 | 0 | 0 | 0 | 0 | 0 | 0 | 0 | 0 | 3 | 1 | 4 | 0 | 5 | 5 | 35 | 58 | 93 |
| CAC | 9 | 8 | 17 | 0 | 0 | 0 | 0 | 0 | 0 | 15 | 0 | 15 | 0 | 0 | 0 | 1 | 2 | 3 | 0 | 1 | 1 | 25 | 11 | 36 |
| CCPOH | 6 | 8 | 14 | 0 | 0 | 0 | 0 | 0 | 0 | 0 | 0 | 0 | 0 | 0 | 0 | 1 | 2 | 3 | 0 | 1 | 1 | 7 | 11 | 18 |
| CDL | 7 | 3 | 10 | 6 | 2 | 8 | 0 | 0 | 0 | 0 | 0 | 0 | 0 | 0 | 0 | 1 | 3 | 4 | 0 | 1 | 1 | 14 | 9 | 23 |
| CIM | 6 | 11 | 17 | 0 | 0 | 0 | 0 | 0 | 0 | 0 | 0 | 0 | 0 | 0 | 0 | 0 | 0 | 0 | 0 | 1 | 1 | 6 | 12 | 18 |
| CNAC | 40 | 49 | 89 | 19 | 29 | 48 | 0 | 40 | 40 | 0 | 0 | 0 | 1 | 0 | 1 | 0 | 9 | 9 | 0 | 10 | 10 | 60 | 137 | 197 |
| CNMC | 22 | 22 | 44 | 6 | 7 | 13 | 0 | 0 | 0 | 0 | 0 | 0 | 0 | 0 | 0 | 3 | 3 | 6 | 0 | 1 | 1 | 31 | 33 | 64 |
| CPSPA | 12 | 12 | 24 | 0 | 0 | 0 | 0 | 0 | 0 | 0 | 0 | 0 | 0 | 0 | 0 | 1 | 0 | 1 | 1 | 2 | 3 | 14 | 14 | 28 |
| FBSC | 36 | 27 | 63 | 0 | 0 | 0 | 0 | 0 | 0 | 2 | 0 | 2 | 0 | 0 | 0 | 1 | 2 | 3 | 1 | 2 | 3 | 40 | 31 | 71 |
| GCF | 25 | 16 | 41 | 0 | 0 | 0 | 0 | 0 | 0 | 0 | 0 | 0 | 6 | 5 | 11 | 4 | 4 | 8 | 0 | 3 | 3 | 35 | 28 | 63 |
| GRVM | 9 | 6 | 15 | 0 | 0 | 0 | 0 | 0 | 0 | 0 | 0 | 0 | 0 | 0 | 0 | 0 | 2 | 2 | 2 | 5 | 7 | 11 | 13 | 24 |
| INDANC | 1 | 1 | 2 | 0 | 0 | 0 | 0 | 0 | 0 | 0 | 0 | 0 | 0 | 0 | 0 | 1 | 12 | 13 | 0 | 0 | 0 | 2 | 13 | 15 |
| JFP | 18 | 16 | 34 | 0 | 0 | 0 | 0 | 0 | 0 | 0 | 0 | 0 | 0 | 0 | 0 | 0 | 1 | 1 | 0 | 2 | 2 | 18 | 19 | 37 |
| UCE | 6 | 4 | 10 | 0 | 0 | 0 | 0 | 0 | 0 | 0 | 0 | 0 | 0 | 0 | 0 | 0 | 0 | 0 | 0 | 0 | 0 | 6 | 4 | 10 |
| Total | 262 | 267 | 529 | 40 | 54 | 94 | 0 | 73 | 73 | 17 | 0 | 17 | 46 | 60 | 106 | 16 | 46 | 62 | 4 | 42 | 46 | 385 | 542 | 927 |

NÚMERO DE PRATICANTES POR CATEGORIA

Natação Pura

| | PDD'S | | | CAD-B | | | CAD-A | | | INF-B | | | INF-A | | | JUV | JUV B | JUV A | Tot. | JUN | | | SEN | | | TOTAIS | | |
|--------|-------|---|------|-------|----|------|-------|---|------|-------|---|------|-------|---|------|-----|-------|-------|------|-----|---|------|-----|---|------|--------|----|------|
| | F | M | Tot. | F | M | Tot. | F | M | Tot. | F | M | Tot. | F | M | Tot. | F | M | Tot. | | F | M | Tot. | F | M | Tot. | F | M | Tot. |
| AAC | 0 | 0 | 0 | 5 | 11 | 16 | 6 | 7 | 13 | 4 | 5 | 9 | 4 | 4 | 8 | 7 | 3 | 3 | 13 | 5 | 6 | 11 | 8 | 6 | 14 | 39 | 45 | 84 |
| ASSSCC | 1 | 2 | 3 | 10 | 11 | 21 | 2 | 2 | 4 | 2 | 4 | 6 | 1 | 6 | 7 | 3 | 5 | 4 | 12 | 5 | 3 | 8 | 2 | 2 | 4 | 26 | 39 | 65 |
| CAC | 0 | 0 | 0 | 1 | 3 | 4 | 3 | 1 | 4 | 3 | 1 | 4 | 1 | 0 | 1 | 0 | 3 | 0 | 3 | 1 | 0 | 1 | 0 | 0 | 0 | 9 | 8 | 17 |
| CCPOH | 0 | 0 | 0 | 0 | 4 | 4 | 2 | 0 | 2 | 3 | 2 | 5 | 1 | 1 | 2 | 0 | 1 | 0 | 1 | 0 | 0 | 0 | 0 | 0 | 0 | 6 | 8 | 14 |
| CDL | 0 | 0 | 0 | 0 | 0 | 0 | 0 | 0 | 0 | 0 | 0 | 0 | 2 | 0 | 2 | 2 | 2 | 1 | 5 | 3 | 0 | 3 | 0 | 0 | 0 | 7 | 3 | 10 |
| CIM | 0 | 0 | 0 | 3 | 5 | 8 | 1 | 2 | 3 | 0 | 1 | 1 | 2 | 0 | 2 | 0 | 0 | 1 | 1 | 0 | 2 | 2 | 0 | 0 | 0 | 6 | 11 | 17 |
| CNAC | 0 | 0 | 0 | 8 | 12 | 20 | 3 | 4 | 7 | 2 | 3 | 5 | 6 | 2 | 8 | 2 | 6 | 8 | 16 | 12 | 5 | 17 | 7 | 9 | 16 | 40 | 49 | 89 |
| CNMC | 0 | 0 | 0 | 5 | 8 | 13 | 7 | 2 | 9 | 0 | 4 | 4 | 4 | 4 | 8 | 4 | 1 | 1 | 6 | 1 | 2 | 3 | 1 | 0 | 1 | 22 | 22 | 44 |
| CPSPA | 1 | 0 | 1 | 6 | 6 | 12 | 1 | 3 | 4 | 0 | 0 | 0 | 0 | 0 | 0 | 2 | 2 | 0 | 4 | 0 | 1 | 1 | 2 | 0 | 2 | 12 | 12 | 24 |
| FBSC | 5 | 2 | 7 | 14 | 12 | 26 | 8 | 5 | 13 | 6 | 4 | 10 | 0 | 0 | 0 | 2 | 0 | 1 | 3 | 0 | 1 | 1 | 1 | 2 | 3 | 36 | 27 | 63 |



| | PDD'S | | | CAD-B | | | CAD-A | | | INF-B | | | INF-A | | | JUV | | | JUV B | | | JUV A | | | JUN | | | SEN | | | TOTAIS | | |
|--------------|----------|----------|-----------|-----------|-----------|------------|-----------|-----------|-----------|-----------|-----------|-----------|-----------|-----------|-----------|-----------|-----------|-----------|-----------|-----------|-----------|-----------|-----------|-----------|-----------|------------|------------|------------|---|------|--------|---|------|
| | F | M | Tot. | F | M | Tot. | F | M | Tot. | F | M | Tot. | F | M | Tot. | F | M | Tot. | F | M | Tot. | F | M | Tot. | F | M | Tot. | F | M | Tot. | F | M | Tot. |
| GCF | 0 | 1 | 1 | 6 | 4 | 10 | 1 | 1 | 2 | 3 | 2 | 5 | 1 | 1 | 2 | 7 | 4 | 1 | 12 | 2 | 2 | 4 | 5 | 0 | 5 | 25 | 16 | 41 | | | | | |
| GRVM | 0 | 0 | 0 | 3 | 2 | 5 | 0 | 0 | 0 | 0 | 0 | 4 | 4 | 0 | 4 | 1 | 0 | 0 | 1 | 1 | 0 | 1 | 0 | 0 | 9 | 6 | 15 | | | | | | |
| INDANC | 0 | 0 | 0 | 0 | 0 | 0 | 0 | 0 | 0 | 0 | 0 | 1 | 0 | 1 | 0 | 0 | 0 | 0 | 0 | 0 | 0 | 0 | 1 | 1 | 1 | 1 | 2 | | | | | | |
| JFP | 0 | 0 | 0 | 6 | 8 | 14 | 4 | 1 | 5 | 2 | 1 | 3 | 1 | 1 | 2 | 3 | 1 | 2 | 6 | 1 | 1 | 2 | 1 | 1 | 2 | 18 | 16 | 34 | | | | | |
| UCE | 0 | 0 | 0 | 1 | 1 | 2 | 2 | 1 | 3 | 1 | 0 | 1 | 1 | 2 | 3 | 1 | 0 | 0 | 1 | 0 | 0 | 0 | 0 | 0 | 6 | 4 | 10 | | | | | | |
| Total | 7 | 5 | 12 | 68 | 87 | 155 | 40 | 29 | 69 | 26 | 31 | 57 | 29 | 21 | 50 | 34 | 28 | 22 | 84 | 31 | 23 | 54 | 27 | 21 | 48 | 262 | 267 | 529 | | | | | |

Pólo Aquático

| | PDD'S | | | CAD-B | | | CAD-A | | | INF | | | JUV | | | JUN | | | SEN | | | TOTAIS | | |
|--------------|----------|----------|----------|----------|----------|----------|----------|----------|----------|----------|-----------|-----------|----------|----------|----------|----------|----------|----------|----------|-----------|-----------|----------|-----------|-----------|
| | F | M | Tot. | F | M | Tot. | F | M | Tot. | F | M | Tot. | F | M | Tot. | F | M | Tot. | F | M | Tot. | F | M | Tot. |
| AAC | 0 | 0 | 0 | 0 | 0 | 0 | 0 | 0 | 0 | 0 | 13 | 13 | 0 | 1 | 1 | 0 | 3 | 3 | 0 | 16 | 16 | 0 | 33 | 33 |
| CNAC | 0 | 0 | 0 | 0 | 2 | 2 | 0 | 9 | 9 | 0 | 8 | 8 | 0 | 3 | 3 | 0 | 1 | 1 | 0 | 17 | 17 | 0 | 40 | 40 |
| Total | 0 | 0 | 0 | 0 | 2 | 2 | 0 | 9 | 9 | 0 | 21 | 21 | 0 | 4 | 4 | 0 | 4 | 4 | 0 | 33 | 33 | 0 | 73 | 73 |

Águas Abertas

| | INF A | | JUV | | JUV B | | JUV A | | JUN | | | SEN | | | TOTAIS | | |
|--------------|----------|----------|-----------|-----------|-----------|-----------|-----------|----------|-----------|-----------|-----------|-----------|-----------|-----------|-----------|---|---|
| | M | Tot. | F | M | M | Tot. | F | M | Tot. | F | M | Tot. | F | M | Tot. | F | M |
| AAC | 0 | 0 | 0 | 0 | 0 | 0 | 0 | 1 | 1 | 3 | 2 | 5 | 3 | 3 | 6 | | |
| ASSSCC | 5 | 5 | 2 | 4 | 3 | 9 | 3 | 0 | 3 | 1 | 1 | 2 | 6 | 13 | 19 | | |
| CDL | 0 | 0 | 3 | 1 | 1 | 5 | 3 | 0 | 3 | 0 | 0 | 0 | 6 | 2 | 8 | | |
| CNAC | 0 | 0 | 1 | 5 | 8 | 14 | 12 | 6 | 18 | 6 | 10 | 16 | 19 | 29 | 48 | | |
| CNMC | 4 | 4 | 4 | 1 | 1 | 6 | 1 | 1 | 2 | 1 | 0 | 1 | 6 | 7 | 13 | | |
| Total | 9 | 9 | 10 | 11 | 13 | 34 | 19 | 8 | 27 | 11 | 13 | 24 | 40 | 54 | 94 | | |

Natação Sincronizada

| | EM | | | INF | | | JUV | | | JUN | | | SEN | | | TOTAIS | | |
|--------------|----------|----------|----------|----------|----------|----------|----------|----------|----------|----------|----------|----------|----------|----------|-----------|----------|-----------|------|
| | F | M | Tot. | F | M | Tot. | F | M | Tot. | F | M | Tot. | F | M | Tot. | F | M | Tot. |
| CAC | 5 | 0 | 5 | 4 | 0 | 4 | 3 | 0 | 3 | 3 | 0 | 3 | 0 | 0 | 0 | 15 | 0 | 15 |
| FBSC | 1 | 0 | 1 | 1 | 0 | 1 | 0 | 0 | 0 | 0 | 0 | 0 | 0 | 0 | 0 | 2 | 0 | 2 |
| Total | 6 | 0 | 6 | 5 | 0 | 5 | 3 | 0 | 3 | 3 | 0 | 3 | 0 | 0 | 17 | 0 | 17 | |

Masters

| | TOTAIS | | |
|--------------|-----------|-----------|------------|
| | F | M | Tot. |
| AAC | 39 | 55 | 94 |
| CNAC | 1 | 0 | 1 |
| GCF | 6 | 5 | 11 |
| Total | 46 | 60 | 106 |



ANDL - ASSOCIAÇÃO DE NATAÇÃO DO DISTRITO DE LEIRIA

LICENCIAMENTOS DE ARBITRAGEM

| | NP | | | AA | | | PA | | | NS | | | TOTAIS | | |
|------|----|----|------|----|---|------|----|---|------|----|---|------|--------|----|------|
| | F | M | Tot. | F | M | Tot. | F | M | Tot. | F | M | Tot. | F | M | Tot. |
| ANDL | 7 | 15 | 22 | 1 | 1 | 2 | 0 | 0 | 0 | 0 | 0 | 0 | 8 | 16 | 24 |

NÚMERO DE LICENÇAS POR CLUBE

| | NP | | | AA | | | PA | | | NS | | | MAST | | | DIR | | | TÉC | | | TOTAIS | | |
|--------|-----|-----|------|----|----|------|----|---|------|----|---|------|------|----|------|-----|----|------|-----|----|------|--------|-----|------|
| | F | M | Tot. | F | M | Tot. | F | M | Tot. | F | M | Tot. | F | M | Tot. | F | M | Tot. | F | M | Tot. | F | M | Tot. |
| ADBA | 64 | 99 | 163 | 1 | 4 | 5 | 0 | 2 | 2 | 10 | 0 | 10 | 2 | 7 | 9 | 0 | 2 | 2 | 3 | 4 | 7 | 80 | 118 | 198 |
| ADPM | 9 | 6 | 15 | 0 | 0 | 0 | 0 | 0 | 0 | 0 | 0 | 0 | 0 | 0 | 0 | 0 | 1 | 1 | 0 | 1 | 1 | 9 | 8 | 17 |
| BSCN | 20 | 16 | 36 | 9 | 6 | 15 | 0 | 0 | 0 | 0 | 0 | 0 | 2 | 2 | 4 | 10 | 3 | 13 | 0 | 2 | 2 | 41 | 29 | 70 |
| CNAL | 26 | 38 | 64 | 2 | 5 | 7 | 0 | 0 | 0 | 0 | 0 | 0 | 1 | 3 | 4 | 1 | 4 | 5 | 1 | 3 | 4 | 31 | 53 | 84 |
| CNNZ | 16 | 16 | 32 | 0 | 0 | 0 | 0 | 0 | 0 | 0 | 0 | 0 | 0 | 1 | 1 | 2 | 2 | 4 | 0 | 1 | 1 | 18 | 20 | 38 |
| CNPE | 3 | 9 | 12 | 0 | 0 | 0 | 0 | 0 | 0 | 0 | 0 | 0 | 0 | 0 | 0 | 0 | 1 | 1 | 1 | 0 | 1 | 4 | 10 | 14 |
| DNMG | 32 | 44 | 76 | 0 | 0 | 0 | 0 | 0 | 0 | 0 | 0 | 0 | 0 | 0 | 0 | 1 | 4 | 5 | 1 | 4 | 5 | 34 | 52 | 86 |
| IDV | 11 | 13 | 24 | 0 | 0 | 0 | 0 | 0 | 0 | 0 | 0 | 0 | 0 | 0 | 0 | 2 | 2 | 4 | 0 | 1 | 1 | 13 | 16 | 29 |
| INDADL | 0 | 1 | 1 | 0 | 0 | 0 | 0 | 0 | 0 | 0 | 0 | 0 | 0 | 0 | 0 | 0 | 0 | 0 | 0 | 0 | 0 | 0 | 1 | 1 |
| NDA | 11 | 17 | 28 | 0 | 0 | 0 | 0 | 0 | 0 | 0 | 0 | 0 | 0 | 0 | 0 | 1 | 1 | 2 | 1 | 0 | 1 | 13 | 18 | 31 |
| NDAP | 14 | 22 | 36 | 0 | 0 | 0 | 0 | 0 | 0 | 0 | 0 | 0 | 0 | 0 | 0 | 2 | 3 | 5 | 1 | 2 | 3 | 17 | 27 | 44 |
| OC | 2 | 8 | 10 | 0 | 1 | 1 | 0 | 0 | 0 | 0 | 0 | 0 | 0 | 0 | 0 | 0 | 0 | 0 | 0 | 1 | 1 | 2 | 10 | 12 |
| PIMP | 26 | 36 | 62 | 1 | 6 | 7 | 0 | 0 | 0 | 0 | 0 | 0 | 6 | 12 | 18 | 0 | 3 | 3 | 1 | 3 | 4 | 34 | 60 | 94 |
| Total | 234 | 325 | 559 | 13 | 22 | 35 | 0 | 2 | 2 | 10 | 0 | 10 | 11 | 25 | 36 | 19 | 26 | 45 | 9 | 22 | 31 | 296 | 422 | 718 |

NÚMERO DE PRATICANTES POR CATEGORIA

Natação Pura

| | PDD'S | | | CAD-B | | | CAD-A | | | INF-B | | | INF-A | | | JUV | JUV B | JUV A | JUN | | | SEN | | | TOTAIS | | | |
|--------|-------|---|------|-------|----|------|-------|----|------|-------|---|------|-------|---|------|-----|-------|-------|-----|---|------|-----|---|------|--------|----|------|-----|
| | F | M | Tot. | F | M | Tot. | F | M | Tot. | F | M | Tot. | F | M | Tot. | F | M | Tot. | F | M | Tot. | F | M | Tot. | F | M | Tot. | |
| ADBA | 0 | 1 | 1 | 29 | 43 | 72 | 15 | 14 | 29 | 5 | 9 | 14 | 3 | 6 | 9 | 5 | 7 | 4 | 16 | 7 | 5 | 12 | 0 | 10 | 10 | 64 | 99 | 163 |
| ADPM | 0 | 0 | 0 | 1 | 0 | 1 | 0 | 0 | 0 | 0 | 1 | 1 | 1 | 2 | 3 | 1 | 0 | 2 | 3 | 4 | 1 | 5 | 2 | 0 | 2 | 9 | 6 | 15 |
| BSCN | 0 | 0 | 0 | 2 | 3 | 5 | 3 | 3 | 6 | 4 | 4 | 8 | 0 | 0 | 0 | 1 | 2 | 1 | 4 | 6 | 1 | 7 | 4 | 2 | 6 | 20 | 16 | 36 |
| CNAL | 0 | 0 | 0 | 7 | 7 | 14 | 7 | 5 | 12 | 2 | 3 | 5 | 3 | 2 | 5 | 1 | 5 | 6 | 12 | 4 | 4 | 8 | 2 | 6 | 8 | 26 | 38 | 64 |
| CNNZ | 0 | 0 | 0 | 2 | 4 | 6 | 4 | 4 | 8 | 3 | 1 | 4 | 5 | 3 | 8 | 1 | 0 | 0 | 1 | 1 | 2 | 3 | 0 | 2 | 2 | 16 | 16 | 32 |
| CNPE | 0 | 0 | 0 | 0 | 3 | 3 | 1 | 2 | 3 | 1 | 2 | 3 | 1 | 0 | 1 | 0 | 2 | 0 | 2 | 0 | 0 | 0 | 0 | 0 | 3 | 9 | 12 | |
| DNMG | 0 | 0 | 0 | 3 | 17 | 20 | 9 | 6 | 15 | 5 | 6 | 11 | 6 | 3 | 9 | 3 | 4 | 3 | 10 | 4 | 2 | 6 | 2 | 3 | 5 | 32 | 44 | 76 |
| IDV | 0 | 0 | 0 | 2 | 2 | 4 | 2 | 0 | 2 | 2 | 3 | 5 | 2 | 5 | 7 | 1 | 0 | 1 | 2 | 2 | 2 | 4 | 0 | 0 | 0 | 11 | 13 | 24 |
| INDADL | 0 | 0 | 0 | 0 | 0 | 0 | 0 | 0 | 0 | 0 | 0 | 0 | 0 | 0 | 0 | 0 | 0 | 0 | 0 | 0 | 0 | 0 | 0 | 1 | 1 | 0 | 1 | 1 |
| NDA | 0 | 0 | 0 | 4 | 8 | 12 | 1 | 1 | 2 | 6 | 3 | 9 | 0 | 1 | 1 | 0 | 0 | 4 | 4 | 0 | 0 | 0 | 0 | 0 | 11 | 17 | 28 | |
| NDAP | 0 | 0 | 0 | 2 | 5 | 7 | 2 | 2 | 4 | 1 | 6 | 7 | 1 | 2 | 3 | 1 | 0 | 2 | 3 | 4 | 4 | 8 | 3 | 1 | 4 | 14 | 22 | 36 |
| OC | 0 | 0 | 0 | 0 | 3 | 3 | 2 | 1 | 3 | 0 | 1 | 1 | 0 | 2 | 2 | 0 | 0 | 1 | 1 | 0 | 0 | 0 | 0 | 0 | 2 | 8 | 10 | |



| | PDD'S | | | CAD-B | | | CAD-A | | | INF-B | | | INF-A | | | JUV | JUV B | JUV A | | JUN | | | SEN | | | TOTAIS | | |
|-------|-------|---|------|-------|----|------|-------|----|------|-------|----|------|-------|----|------|-----|-------|-------|----|------|----|----|------|----|----|--------|-----|-----|
| | F | M | Tot. | F | M | Tot. | F | M | Tot. | F | M | Tot. | F | M | Tot. | F | M | M | | Tot. | F | M | Tot. | F | M | Tot. | F | M |
| PIMP | 0 | 0 | 0 | 6 | 4 | 10 | 4 | 7 | 11 | 3 | 4 | 7 | 3 | 3 | 6 | 2 | 5 | 3 | 10 | 4 | 3 | 7 | 4 | 7 | 11 | 26 | 36 | 62 |
| Total | 0 | 1 | 1 | 58 | 99 | 157 | 50 | 45 | 95 | 32 | 43 | 75 | 25 | 29 | 54 | 16 | 25 | 27 | 68 | 36 | 24 | 60 | 17 | 32 | 49 | 234 | 325 | 559 |

Pólo Aquático

| | MP | | | CAD-B | | | CAD-A | | | INF | | | JUV | | | JUN | | | SEN | | | TOTAIS | | |
|-------|----|---|------|-------|---|------|-------|---|------|-----|---|------|-----|---|------|-----|---|------|-----|---|------|--------|---|------|
| | F | M | Tot. | F | M | Tot. | F | M | Tot. | F | M | Tot. | F | M | Tot. | F | M | Tot. | F | M | Tot. | F | M | Tot. |
| ADBA | 0 | 0 | 0 | 0 | 0 | 0 | 0 | 0 | 0 | 0 | 0 | 0 | 0 | 0 | 0 | 0 | 1 | 1 | 0 | 1 | 1 | 0 | 2 | 2 |
| Total | 0 | 0 | 0 | 0 | 0 | 0 | 0 | 0 | 0 | 0 | 0 | 0 | 0 | 0 | 0 | 0 | 1 | 1 | 0 | 1 | 1 | 0 | 2 | 2 |

Águas Abertas

| | INF A | | JUV | JUV B | JUV A | | JUN | | | SEN | | | TOTAIS | | |
|-------|-------|------|-----|-------|-------|----|------|---|----|------|----|----|--------|----|----|
| | M | Tot. | F | M | M | | Tot. | F | M | Tot. | F | M | Tot. | F | M |
| ADBA | 0 | 0 | 0 | 0 | 1 | 1 | 1 | 0 | 1 | 0 | 3 | 3 | 1 | 4 | 5 |
| BSCN | 0 | 0 | 1 | 2 | 1 | 4 | 4 | 1 | 5 | 4 | 2 | 6 | 9 | 6 | 15 |
| CNAL | 0 | 0 | 1 | 0 | 1 | 2 | 1 | 2 | 3 | 0 | 2 | 2 | 2 | 5 | 7 |
| OC | 0 | 0 | 0 | 0 | 1 | 1 | 0 | 0 | 0 | 0 | 0 | 0 | 1 | 1 | |
| PIMP | 0 | 0 | 0 | 0 | 2 | 2 | 0 | 1 | 1 | 1 | 3 | 4 | 1 | 6 | 7 |
| Total | 0 | 0 | 2 | 2 | 6 | 10 | 6 | 4 | 10 | 5 | 10 | 15 | 13 | 22 | 35 |

Natação Sincronizada

| | EM | | | INF | | | JUV | | | JUN | | | SEN | | | TOTAIS | | |
|-------|----|---|------|-----|---|------|-----|---|------|-----|---|------|-----|---|------|--------|---|------|
| | F | M | Tot. | F | M | Tot. | F | M | Tot. | F | M | Tot. | F | M | Tot. | F | M | Tot. |
| ADBA | 0 | 0 | 0 | 1 | 0 | 1 | 6 | 0 | 6 | 2 | 0 | 2 | 1 | 0 | 1 | 10 | 0 | 10 |
| Total | 0 | 0 | 0 | 1 | 0 | 1 | 6 | 0 | 6 | 2 | 0 | 2 | 1 | 0 | 1 | 10 | 0 | 10 |

Masters

| | TOTAIS | | |
|-------|--------|----|------|
| | F | M | Tot. |
| ADBA | 2 | 7 | 9 |
| BSCN | 2 | 2 | 4 |
| CNAL | 1 | 3 | 4 |
| CNNZ | 0 | 1 | 1 |
| PIMP | 6 | 12 | 18 |
| Total | 11 | 25 | 36 |



ANDS - ASSOCIAÇÃO DE NATAÇÃO DO DISTRITO DE SANTARÉM

LICENCIAMENTOS DE ARBITRAGEM

| | NP | | | AA | | | PA | | | NS | | | TOTAIS | | |
|------|----|----|------|----|---|------|----|---|------|----|---|------|--------|----|------|
| | F | M | Tot. | F | M | Tot. | F | M | Tot. | F | M | Tot. | F | M | Tot. |
| ANDS | 26 | 21 | 47 | 2 | 8 | 10 | 0 | 0 | 0 | 2 | 0 | 2 | 30 | 29 | 59 |

NÚMERO DE LICENÇAS POR CLUBE

| | NP | | | AA | | | PA | | | NS | | | MAST | | | DIR | | | TÉC | | | TOTAIS | | |
|--------|-----|-----|------|----|----|------|----|----|------|----|---|------|------|----|------|-----|----|------|-----|----|------|--------|-----|------|
| | F | M | Tot. | F | M | Tot. | F | M | Tot. | F | M | Tot. | F | M | Tot. | F | M | Tot. | F | M | Tot. | F | M | Tot. |
| AVQA | 21 | 24 | 45 | 0 | 0 | 0 | 0 | 0 | 0 | 25 | 0 | 25 | 0 | 0 | 0 | 1 | 1 | 2 | 2 | 0 | 2 | 49 | 25 | 74 |
| BUZIOS | 12 | 18 | 30 | 0 | 0 | 0 | 13 | 10 | 23 | 24 | 0 | 24 | 0 | 0 | 0 | 1 | 1 | 2 | 1 | 2 | 3 | 51 | 31 | 82 |
| CCDSM | 12 | 16 | 28 | 2 | 0 | 2 | 0 | 0 | 0 | 0 | 0 | 0 | 0 | 0 | 1 | 3 | 4 | 0 | 2 | 2 | 15 | 21 | 36 | |
| CLAC | 26 | 25 | 51 | 8 | 10 | 18 | 0 | 0 | 0 | 11 | 0 | 11 | 4 | 1 | 5 | 0 | 4 | 4 | 5 | 5 | 10 | 54 | 45 | 99 |
| CNAB | 17 | 16 | 33 | 0 | 4 | 4 | 0 | 0 | 0 | 0 | 0 | 0 | 0 | 0 | 1 | 4 | 5 | 0 | 2 | 2 | 18 | 26 | 44 | |
| CNCA | 7 | 10 | 17 | 2 | 7 | 9 | 0 | 0 | 0 | 0 | 0 | 0 | 1 | 0 | 1 | 2 | 2 | 4 | 0 | 1 | 1 | 12 | 20 | 32 |
| CNRM | 13 | 19 | 32 | 0 | 0 | 0 | 0 | 0 | 0 | 0 | 0 | 0 | 0 | 1 | 1 | 0 | 3 | 3 | 0 | 1 | 1 | 13 | 24 | 37 |
| CNTEJO | 11 | 23 | 34 | 0 | 2 | 2 | 0 | 0 | 0 | 0 | 0 | 0 | 2 | 0 | 2 | 2 | 1 | 3 | 0 | 1 | 1 | 15 | 27 | 42 |
| CNTN | 42 | 51 | 93 | 1 | 3 | 4 | 0 | 15 | 15 | 10 | 0 | 10 | 0 | 0 | 0 | 0 | 9 | 9 | 0 | 2 | 2 | 53 | 80 | 133 |
| INDADS | 1 | 2 | 3 | 0 | 0 | 0 | 0 | 0 | 0 | 0 | 0 | 0 | 0 | 0 | 0 | 0 | 0 | 0 | 0 | 0 | 0 | 1 | 2 | 3 |
| JO | 10 | 21 | 31 | 0 | 0 | 0 | 0 | 0 | 0 | 0 | 0 | 0 | 0 | 0 | 0 | 0 | 0 | 0 | 0 | 0 | 0 | 10 | 21 | 31 |
| NSCG | 20 | 23 | 43 | 5 | 6 | 11 | 0 | 0 | 0 | 0 | 0 | 0 | 3 | 4 | 7 | 1 | 1 | 2 | 0 | 2 | 2 | 29 | 36 | 65 |
| SFGP | 28 | 23 | 51 | 4 | 4 | 8 | 0 | 0 | 0 | 0 | 0 | 0 | 0 | 4 | 4 | 3 | 0 | 3 | 1 | 1 | 2 | 36 | 32 | 68 |
| SFUS | 14 | 22 | 36 | 0 | 0 | 0 | 0 | 0 | 0 | 0 | 0 | 0 | 0 | 0 | 0 | 0 | 1 | 1 | 0 | 1 | 1 | 14 | 24 | 38 |
| VS | 18 | 24 | 42 | 3 | 7 | 10 | 0 | 0 | 0 | 0 | 0 | 0 | 2 | 0 | 2 | 3 | 4 | 7 | 0 | 2 | 2 | 26 | 37 | 63 |
| Total | 252 | 317 | 569 | 25 | 43 | 68 | 13 | 25 | 38 | 70 | 0 | 70 | 12 | 10 | 22 | 15 | 34 | 49 | 9 | 22 | 31 | 396 | 451 | 847 |

NÚMERO DE PRATICANTES POR CATEGORIA

Natação Pura

| | PDD's | | | CAD-B | | | CAD-A | | | INF-B | | | INF-A | | | JUV | JUV B | JUV A | Tot. | JUN | | | SEN | | | TOTAIS | | |
|--------|-------|---|------|-------|----|------|-------|---|------|-------|---|------|-------|---|------|-----|-------|-------|------|-----|---|------|-----|---|------|--------|----|----|
| | F | M | Tot. | F | M | Tot. | F | M | Tot. | F | M | Tot. | F | M | Tot. | F | M | Tot. | | F | M | Tot. | F | M | Tot. | | | |
| AVQA | 1 | 1 | 2 | 8 | 10 | 18 | 1 | 1 | 2 | 2 | 2 | 4 | 1 | 1 | 2 | 1 | 1 | 2 | 4 | 5 | 2 | 7 | 2 | 4 | 6 | 21 | 24 | 45 |
| BUZIOS | 0 | 0 | 0 | 4 | 6 | 10 | 1 | 3 | 4 | 4 | 3 | 7 | 1 | 1 | 2 | 1 | 1 | 0 | 2 | 1 | 3 | 4 | 0 | 1 | 1 | 12 | 18 | 30 |
| CCDSM | 0 | 0 | 0 | 3 | 10 | 13 | 1 | 0 | 1 | 1 | 1 | 2 | 0 | 0 | 0 | 1 | 2 | 0 | 3 | 6 | 2 | 8 | 0 | 1 | 1 | 12 | 16 | 28 |
| CLAC | 0 | 0 | 0 | 11 | 8 | 19 | 1 | 6 | 7 | 1 | 1 | 2 | 5 | 1 | 6 | 1 | 2 | 2 | 5 | 4 | 0 | 4 | 3 | 5 | 8 | 26 | 25 | 51 |
| CNAB | 0 | 0 | 0 | 8 | 4 | 12 | 1 | 3 | 4 | 0 | 0 | 0 | 4 | 1 | 5 | 3 | 3 | 1 | 7 | 1 | 1 | 2 | 0 | 3 | 3 | 17 | 16 | 33 |
| CNCA | 0 | 0 | 0 | 4 | 2 | 6 | 0 | 0 | 0 | 0 | 1 | 1 | 1 | 2 | 3 | 0 | 0 | 2 | 2 | 2 | 2 | 4 | 0 | 1 | 1 | 7 | 10 | 17 |
| CNRM | 0 | 0 | 0 | 7 | 9 | 16 | 1 | 0 | 1 | 2 | 1 | 3 | 1 | 1 | 2 | 1 | 2 | 1 | 4 | 0 | 1 | 1 | 1 | 4 | 5 | 13 | 19 | 32 |
| CNTEJO | 0 | 1 | 1 | 2 | 8 | 10 | 1 | 3 | 4 | 1 | 1 | 2 | 2 | 1 | 3 | 1 | 1 | 2 | 4 | 1 | 1 | 2 | 3 | 5 | 8 | 11 | 23 | 34 |
| CNTN | 0 | 4 | 4 | 22 | 26 | 48 | 10 | 6 | 16 | 1 | 1 | 2 | 4 | 4 | 8 | 2 | 0 | 1 | 3 | 2 | 5 | 7 | 1 | 4 | 5 | 42 | 51 | 93 |
| INDADS | 0 | 0 | 0 | 0 | 0 | 0 | 0 | 0 | 0 | 1 | 1 | 2 | 0 | 0 | 0 | 0 | 0 | 0 | 0 | 0 | 0 | 0 | 0 | 1 | 1 | 1 | 2 | 3 |



| | PDD's | | | CAD-B | | | CAD-A | | | INF-B | | | INF-A | | | JUV | JUV B | JUV A | | JUN | | | SEN | | | TOTAIS | | |
|--------------|----------|----------|-----------|------------|------------|------------|-----------|-----------|-----------|-----------|-----------|-----------|-----------|-----------|-----------|-----------|-----------|-----------|-----------|-----------|-----------|-----------|-----------|-----------|-----------|------------|------------|------------|
| | F | M | Tot. | F | M | Tot. | F | M | Tot. | F | M | Tot. | F | M | Tot. | F | M | M | | Tot. | F | M | Tot. | F | M | Tot. | F | M |
| JO | 0 | 0 | 0 | 4 | 10 | 14 | 1 | 0 | 1 | 0 | 5 | 5 | 4 | 3 | 7 | 0 | 1 | 0 | 1 | 0 | 2 | 2 | 1 | 0 | 1 | 10 | 21 | 31 |
| NSCG | 0 | 1 | 1 | 4 | 6 | 10 | 2 | 1 | 3 | 3 | 6 | 9 | 3 | 3 | 6 | 0 | 2 | 1 | 3 | 3 | 2 | 5 | 5 | 1 | 6 | 20 | 23 | 43 |
| SFGP | 3 | 1 | 4 | 13 | 12 | 25 | 3 | 2 | 5 | 2 | 3 | 5 | 0 | 1 | 1 | 5 | 0 | 1 | 6 | 2 | 1 | 3 | 0 | 2 | 2 | 28 | 23 | 51 |
| SFUS | 1 | 0 | 1 | 6 | 7 | 13 | 1 | 2 | 3 | 2 | 3 | 5 | 0 | 6 | 6 | 0 | 0 | 0 | 0 | 2 | 4 | 6 | 2 | 0 | 2 | 14 | 22 | 36 |
| VS | 0 | 0 | 0 | 4 | 12 | 16 | 4 | 1 | 5 | 4 | 3 | 7 | 3 | 1 | 4 | 1 | 1 | 2 | 4 | 1 | 3 | 4 | 1 | 1 | 2 | 18 | 24 | 42 |
| Total | 5 | 8 | 13 | 100 | 130 | 230 | 28 | 28 | 56 | 24 | 32 | 56 | 29 | 26 | 55 | 17 | 16 | 15 | 48 | 30 | 29 | 59 | 19 | 33 | 52 | 252 | 317 | 569 |

Pólo Aquático

| | PDD's | | | CAD-B | | | CAD-A | | | INF | | | JUV | | | JUN | | | SEN | | | TOTAIS | | |
|--------------|----------|----------|----------|----------|----------|----------|----------|----------|----------|----------|----------|-----------|----------|----------|----------|----------|----------|----------|----------|----------|----------|-----------|-----------|-----------|
| | F | M | Tot. | F | M | Tot. | F | M | Tot. | F | M | Tot. | F | M | Tot. | F | M | Tot. | F | M | Tot. | F | M | Tot. |
| BUZIOS | 0 | 0 | 0 | 0 | 5 | 5 | 4 | 5 | 9 | 8 | 0 | 8 | 1 | 0 | 1 | 0 | 0 | 0 | 0 | 0 | 0 | 13 | 10 | 23 |
| CNTN | 0 | 0 | 0 | 0 | 0 | 0 | 0 | 0 | 0 | 0 | 8 | 8 | 0 | 2 | 2 | 0 | 1 | 1 | 0 | 4 | 4 | 0 | 15 | 15 |
| Total | 0 | 0 | 0 | 0 | 5 | 5 | 4 | 5 | 9 | 8 | 8 | 16 | 1 | 2 | 3 | 0 | 1 | 1 | 0 | 4 | 4 | 13 | 25 | 38 |

Águas Abertas

| | INF A | | JUV | JUV B | JUV A | | JUN | | | SEN | | | TOTAIS | | |
|--------------|----------|----------|----------|----------|----------|-----------|-----------|-----------|-----------|----------|-----------|-----------|-----------|-----------|-----------|
| | M | Tot. | F | M | M | | Tot. | F | M | Tot. | F | M | Tot. | F | M |
| CCDSM | 0 | 0 | 1 | 0 | 0 | 1 | 1 | 0 | 1 | 0 | 0 | 0 | 2 | 0 | 2 |
| CLAC | 1 | 1 | 1 | 2 | 2 | 5 | 4 | 0 | 4 | 3 | 5 | 8 | 8 | 10 | 18 |
| CNAB | 0 | 0 | 0 | 0 | 0 | 0 | 0 | 1 | 1 | 0 | 3 | 3 | 0 | 4 | 4 |
| CNCA | 2 | 2 | 0 | 0 | 2 | 2 | 2 | 2 | 4 | 0 | 1 | 1 | 2 | 7 | 9 |
| CNRM | 0 | 0 | 0 | 0 | 0 | 0 | 0 | 0 | 0 | 0 | 0 | 0 | 0 | 0 | 0 |
| CNTEJO | 0 | 0 | 0 | 0 | 1 | 1 | 0 | 0 | 0 | 0 | 1 | 1 | 0 | 2 | 2 |
| CNTN | 0 | 0 | 0 | 0 | 0 | 0 | 1 | 1 | 2 | 0 | 2 | 2 | 1 | 3 | 4 |
| NSCG | 1 | 1 | 0 | 2 | 0 | 2 | 2 | 2 | 4 | 3 | 1 | 4 | 5 | 6 | 11 |
| SFGP | 0 | 0 | 2 | 0 | 1 | 3 | 2 | 1 | 3 | 0 | 2 | 2 | 4 | 4 | 8 |
| VS | 0 | 0 | 1 | 1 | 2 | 4 | 1 | 3 | 4 | 1 | 1 | 2 | 3 | 7 | 10 |
| Total | 4 | 4 | 5 | 5 | 8 | 18 | 13 | 10 | 23 | 7 | 16 | 23 | 25 | 43 | 68 |



Natação Sincronizada

| | EM | | | INF | | | JUV | | | JUN | | | SEN | | | TOTAIS | | |
|--------------|-----------|----------|-----------|-----------|----------|-----------|-----------|----------|-----------|----------|----------|----------|----------|----------|----------|-----------|----------|-----------|
| | F | M | Tot. | F | M | Tot. | F | M | Tot. | F | M | Tot. | F | M | Tot. | | | |
| AVQA | 10 | 0 | 10 | 10 | 0 | 10 | 2 | 0 | 2 | 2 | 0 | 2 | 1 | 0 | 1 | 25 | 0 | 25 |
| BUZIOS | 8 | 0 | 8 | 8 | 0 | 8 | 8 | 0 | 8 | 0 | 0 | 0 | 0 | 0 | 0 | 24 | 0 | 24 |
| CLAC | 4 | 0 | 4 | 4 | 0 | 4 | 2 | 0 | 2 | 0 | 0 | 0 | 1 | 0 | 1 | 11 | 0 | 11 |
| CNTN | 2 | 0 | 2 | 2 | 0 | 2 | 6 | 0 | 6 | 0 | 0 | 0 | 0 | 0 | 0 | 10 | 0 | 10 |
| Total | 24 | 0 | 24 | 24 | 0 | 24 | 18 | 0 | 18 | 2 | 0 | 2 | 2 | 0 | 2 | 70 | 0 | 70 |

Masters

| | TOTAIS | | |
|--------------|-----------|-----------|-----------|
| | F | M | Tot. |
| CLAC | 4 | 1 | 5 |
| CNCA | 1 | 0 | 1 |
| CNRM | 0 | 1 | 1 |
| CNTEJO | 2 | 0 | 2 |
| NSCG | 3 | 4 | 7 |
| SFGP | 0 | 4 | 4 |
| VS | 2 | 0 | 2 |
| Total | 12 | 10 | 22 |



ANIC - ASSOCIAÇÃO DE NATAÇÃO DO INTERIOR CENTRO

LICENCIAMENTOS DE ARBITRAGEM

| | NP | | | AA | | | PA | | | NS | | | TOTAIS | | |
|------|----|----|------|----|---|------|----|---|------|----|---|------|--------|----|------|
| | F | M | Tot. | F | M | Tot. | F | M | Tot. | F | M | Tot. | F | M | Tot. |
| ANIC | 28 | 21 | 49 | 0 | 0 | 0 | 0 | 0 | 0 | 0 | 0 | 0 | 28 | 21 | 49 |

NÚMERO DE LICENÇAS POR CLUBE

| | NP | | | AA | | | PA | | | NS | | | MAST | | | DIR | | | TÉC | | | TOTAIS | | |
|----------|-----|-----|------|----|----|------|----|---|------|----|---|------|------|---|------|-----|----|------|-----|----|------|--------|-----|------|
| | F | M | Tot. | F | M | Tot. | F | M | Tot. | F | M | Tot. | F | M | Tot. | F | M | Tot. | F | M | Tot. | F | M | Tot. |
| ABPG | 8 | 8 | 16 | 3 | 3 | 6 | 0 | 0 | 0 | 0 | 0 | 0 | 2 | 1 | 3 | 1 | 2 | 3 | 0 | 2 | 2 | 14 | 16 | 30 |
| ADLC | 5 | 5 | 10 | 0 | 0 | 0 | 0 | 0 | 0 | 0 | 0 | 0 | 0 | 0 | 0 | 0 | 3 | 3 | 0 | 0 | 0 | 5 | 8 | 13 |
| ANAR | 21 | 13 | 34 | 0 | 0 | 0 | 0 | 0 | 0 | 0 | 0 | 0 | 0 | 1 | 1 | 0 | 0 | 0 | 0 | 0 | 0 | 21 | 14 | 35 |
| CCDPCCMS | 16 | 20 | 36 | 0 | 0 | 0 | 0 | 0 | 0 | 0 | 0 | 0 | 0 | 0 | 0 | 2 | 2 | 0 | 1 | 1 | 16 | 23 | 39 | |
| CEN | 19 | 35 | 54 | 0 | 0 | 0 | 0 | 0 | 0 | 0 | 0 | 0 | 0 | 0 | 0 | 0 | 0 | 2 | 0 | 2 | 21 | 35 | 56 | |
| CNFU | 18 | 15 | 33 | 0 | 0 | 0 | 0 | 0 | 0 | 0 | 0 | 0 | 0 | 0 | 0 | 0 | 0 | 0 | 1 | 1 | 18 | 16 | 34 | |
| CNG | 14 | 18 | 32 | 0 | 0 | 0 | 0 | 0 | 0 | 0 | 0 | 0 | 1 | 1 | 2 | 0 | 2 | 2 | 0 | 2 | 2 | 15 | 23 | 38 |
| CNP | 6 | 13 | 19 | 0 | 0 | 0 | 0 | 0 | 0 | 0 | 0 | 0 | 0 | 0 | 0 | 3 | 3 | 3 | 1 | 4 | 9 | 17 | 26 | |
| CPCV | 1 | 6 | 7 | 0 | 0 | 0 | 0 | 0 | 0 | 0 | 0 | 0 | 0 | 1 | 1 | 0 | 0 | 0 | 0 | 0 | 1 | 7 | 8 | |
| EFC | 10 | 14 | 24 | 5 | 7 | 12 | 0 | 0 | 0 | 0 | 0 | 0 | 1 | 1 | 2 | 2 | 0 | 2 | 1 | 0 | 1 | 19 | 22 | 41 |
| PCC | 5 | 5 | 10 | 0 | 1 | 1 | 0 | 0 | 0 | 0 | 0 | 0 | 0 | 0 | 0 | 1 | 1 | 0 | 2 | 2 | 5 | 9 | 14 | |
| SCCM | 5 | 10 | 15 | 0 | 0 | 0 | 0 | 0 | 0 | 0 | 0 | 0 | 0 | 0 | 0 | 1 | 1 | 0 | 1 | 1 | 5 | 12 | 17 | |
| SMEM | 11 | 4 | 15 | 0 | 0 | 0 | 0 | 0 | 0 | 0 | 0 | 0 | 0 | 0 | 0 | 0 | 0 | 0 | 1 | 1 | 11 | 5 | 16 | |
| Total | 139 | 166 | 305 | 8 | 11 | 19 | 0 | 0 | 0 | 0 | 0 | 0 | 4 | 5 | 9 | 3 | 14 | 17 | 6 | 11 | 17 | 160 | 207 | 367 |

NÚMERO DE PRATICANTES POR CATEGORIA

Natação Pura

| | PDD's | | | CAD-B | | | CAD-A | | | INF-B | | | INF-A | | | JUV | JUV B | JUV A | TOTAIS | | | | | | | | | |
|----------|-------|---|------|-------|----|------|-------|---|------|-------|---|------|-------|---|---|------|-------|-------|--------|------|---|---|------|---|---|----|----|----|
| | F | M | Tot. | F | M | Tot. | F | M | Tot. | F | M | Tot. | F | M | M | Tot. | F | M | | Tot. | F | M | Tot. | | | | | |
| ABPG | 0 | 0 | 0 | 2 | 3 | 5 | 0 | 1 | 1 | 1 | 1 | 2 | 2 | 0 | 2 | 2 | 0 | 1 | 3 | 1 | 2 | 3 | 0 | 0 | 0 | 8 | 8 | 16 |
| ADLC | 0 | 0 | 0 | 1 | 1 | 2 | 1 | 3 | 4 | 1 | 0 | 1 | 2 | 0 | 2 | 0 | 1 | 0 | 1 | 0 | 0 | 0 | 0 | 0 | 0 | 5 | 5 | 10 |
| ANAR | 0 | 0 | 0 | 8 | 6 | 14 | 2 | 0 | 2 | 4 | 2 | 6 | 2 | 0 | 2 | 1 | 3 | 2 | 6 | 3 | 0 | 3 | 1 | 0 | 1 | 21 | 13 | 34 |
| CCDPCCMS | 0 | 0 | 0 | 5 | 4 | 9 | 4 | 7 | 11 | 1 | 1 | 2 | 3 | 1 | 4 | 2 | 3 | 1 | 6 | 1 | 3 | 4 | 0 | 0 | 0 | 16 | 20 | 36 |
| CEN | 1 | 1 | 2 | 7 | 11 | 18 | 3 | 3 | 6 | 2 | 3 | 5 | 1 | 4 | 5 | 1 | 3 | 5 | 9 | 3 | 4 | 7 | 1 | 1 | 2 | 19 | 35 | 54 |
| CNFU | 2 | 0 | 2 | 6 | 10 | 16 | 3 | 2 | 5 | 2 | 2 | 4 | 2 | 0 | 2 | 3 | 1 | 0 | 4 | 0 | 0 | 0 | 0 | 0 | 0 | 18 | 15 | 33 |
| CNG | 0 | 0 | 0 | 3 | 7 | 10 | 1 | 2 | 3 | 1 | 0 | 1 | 2 | 2 | 4 | 1 | 1 | 3 | 5 | 2 | 1 | 3 | 4 | 2 | 6 | 14 | 18 | 32 |
| CNP | 0 | 0 | 0 | 0 | 1 | 1 | 0 | 0 | 0 | 0 | 4 | 4 | 0 | 3 | 3 | 3 | 0 | 2 | 5 | 3 | 2 | 5 | 0 | 1 | 1 | 6 | 13 | 19 |
| CPCV | 0 | 0 | 0 | 0 | 4 | 4 | 1 | 1 | 2 | 0 | 0 | 0 | 0 | 0 | 0 | 0 | 0 | 0 | 0 | 1 | 1 | 0 | 0 | 0 | 0 | 1 | 6 | 7 |
| EFC | 0 | 0 | 0 | 2 | 6 | 8 | 0 | 0 | 0 | 2 | 1 | 3 | 1 | 2 | 3 | 1 | 1 | 2 | 4 | 3 | 2 | 5 | 1 | 0 | 1 | 10 | 14 | 24 |
| PCC | 0 | 0 | 0 | 2 | 1 | 3 | 0 | 0 | 0 | 1 | 0 | 1 | 0 | 0 | 0 | 0 | 0 | 2 | 2 | 2 | 1 | 3 | 0 | 1 | 1 | 5 | 5 | 10 |
| SCCM | 0 | 0 | 0 | 0 | 4 | 4 | 0 | 3 | 3 | 3 | 1 | 4 | 1 | 0 | 1 | 0 | 1 | 1 | 2 | 0 | 0 | 0 | 1 | 0 | 1 | 5 | 10 | 15 |



| | PDD's | | | CAD-B | | | CAD-A | | | INF-B | | | INF-A | | | JUV | JUV B | JUV A | | JUN | | | SEN | | | TOTAIS | | |
|-------|-------|---|------|-------|----|------|-------|----|------|-------|----|------|-------|----|------|-----|-------|-------|----|------|----|----|------|---|----|--------|-----|-----|
| | F | M | Tot. | F | M | Tot. | F | M | Tot. | F | M | Tot. | F | M | Tot. | F | M | M | | Tot. | F | M | Tot. | F | M | Tot. | F | M |
| SMEM | 0 | 0 | 0 | 2 | 0 | 2 | 1 | 2 | 3 | 3 | 0 | 3 | 2 | 0 | 2 | 3 | 1 | 1 | 5 | 0 | 0 | 0 | 0 | 0 | 0 | 11 | 4 | 15 |
| Total | 3 | 1 | 4 | 38 | 58 | 96 | 16 | 24 | 40 | 21 | 15 | 36 | 18 | 12 | 30 | 17 | 15 | 20 | 52 | 18 | 16 | 34 | 8 | 5 | 13 | 139 | 166 | 305 |

Pólo Aquático

| | MP | | | CAD-B | | | CAD-A | | | INF | | | JUV | | | JUN | | | SEN | | | TOTAIS | | | |
|-------|----|---|------|-------|---|------|-------|---|------|-----|---|------|-----|---|------|-----|---|------|-----|---|------|--------|---|------|---|
| | F | M | Tot. | F | M | Tot. | F | M | Tot. | F | M | Tot. | F | M | Tot. | F | M | Tot. | F | M | Tot. | F | M | Tot. | |
| | - | - | - | - | - | - | - | - | - | - | - | - | - | - | - | - | - | - | - | - | - | - | - | - | - |
| Total | 0 | 0 | 0 | 0 | 0 | 0 | 0 | 0 | 0 | 0 | 0 | 0 | 0 | 0 | 0 | 0 | 0 | 0 | 0 | 0 | 0 | 0 | 0 | 0 | 0 |

Águas Abertas

| | INF A | | JUV | JUV B | JUV A | | JUN | | | SEN | | | TOTAIS | | |
|-------|-------|------|-----|-------|-------|---|------|---|---|------|---|---|--------|----|----|
| | M | Tot. | F | M | M | | Tot. | F | M | Tot. | F | M | Tot. | F | M |
| ABPG | 0 | 0 | 2 | 0 | 1 | 3 | 1 | 2 | 3 | 0 | 0 | 0 | 3 | 3 | 6 |
| EFC | 2 | 2 | 1 | 1 | 2 | 4 | 3 | 2 | 5 | 1 | 0 | 1 | 5 | 7 | 12 |
| PCC | 0 | 0 | 0 | 0 | 0 | 0 | 0 | 0 | 0 | 0 | 1 | 1 | 0 | 1 | 1 |
| Total | 2 | 2 | 3 | 1 | 3 | 7 | 4 | 4 | 8 | 1 | 1 | 2 | 8 | 11 | 19 |

Nataçao Sincronizada

| | EM | | | INF | | | JUV | | | JUN | | | SEN | | | TOTAIS | | |
|-------|----|---|------|-----|---|------|-----|---|------|-----|---|------|-----|---|------|--------|---|------|
| | F | M | Tot. | F | M | Tot. | F | M | Tot. | F | M | Tot. | F | M | Tot. | F | M | Tot. |
| | - | - | - | - | - | - | - | - | - | - | - | - | - | - | - | - | - | - |
| Total | 0 | 0 | 0 | 0 | 0 | 0 | 0 | 0 | 0 | 0 | 0 | 0 | 0 | 0 | 0 | 0 | 0 | 0 |

Masters

| | TOTAIS | | |
|-------|--------|---|------|
| | F | M | Tot. |
| ABPG | 2 | 1 | 3 |
| ANAR | 0 | 1 | 1 |
| CNG | 1 | 1 | 2 |
| CPCV | 0 | 1 | 1 |
| EFC | 1 | 1 | 2 |
| Total | 4 | 5 | 9 |



ANL - ASSOCIAÇÃO DE NATAÇÃO DE LISBOA

LICENCIAMENTOS DE ARBITRAGEM

| | NP | | | AA | | | PA | | | NS | | | TOTAIS | | |
|-----|----|----|------|----|---|------|----|----|------|----|---|------|--------|----|------|
| | F | M | Tot. | F | M | Tot. | F | M | Tot. | F | M | Tot. | F | M | Tot. |
| ANL | 32 | 24 | 56 | 4 | 6 | 10 | 6 | 25 | 31 | 10 | 5 | 15 | 52 | 60 | 112 |

NÚMERO DE LICENÇAS POR CLUBE

| | NP | | | AA | | | PA | | | NS | | | MAST | | | DIR | | | TÉC | | | TOTAIS | | |
|---------|----|----|------|----|----|------|----|----|------|----|---|------|------|----|------|-----|----|------|-----|----|------|--------|-----|------|
| | F | M | Tot. | F | M | Tot. | F | M | Tot. | F | M | Tot. | F | M | Tot. | F | M | Tot. | F | M | Tot. | F | M | Tot. |
| A72 | 1 | 5 | 6 | 0 | 0 | 0 | 13 | 0 | 13 | 0 | 0 | 0 | 0 | 0 | 0 | 0 | 2 | 2 | 1 | 1 | 2 | 15 | 8 | 23 |
| ABVE | 23 | 33 | 56 | 0 | 0 | 0 | 0 | 0 | 0 | 0 | 0 | 0 | 0 | 0 | 0 | 0 | 2 | 2 | 0 | 1 | 1 | 23 | 36 | 59 |
| ACP | 3 | 9 | 12 | 0 | 4 | 4 | 0 | 0 | 0 | 0 | 0 | 0 | 0 | 6 | 6 | 0 | 1 | 1 | 0 | 1 | 1 | 3 | 21 | 24 |
| ADRCIMM | 28 | 37 | 65 | 7 | 15 | 22 | 0 | 0 | 0 | 0 | 0 | 0 | 1 | 21 | 22 | 1 | 3 | 4 | 1 | 3 | 4 | 38 | 79 | 117 |
| ADRCMB | 3 | 6 | 9 | 0 | 0 | 0 | 0 | 0 | 0 | 0 | 0 | 0 | 0 | 0 | 0 | 0 | 0 | 0 | 0 | 1 | 1 | 3 | 7 | 10 |
| AEFDTV | 8 | 13 | 21 | 0 | 0 | 0 | 0 | 0 | 0 | 0 | 0 | 0 | 0 | 0 | 0 | 1 | 1 | 2 | 1 | 2 | 3 | 10 | 16 | 26 |
| AEIST | 0 | 0 | 0 | 0 | 0 | 0 | 0 | 26 | 26 | 0 | 0 | 0 | 0 | 0 | 0 | 0 | 15 | 15 | 0 | 1 | 1 | 0 | 42 | 42 |
| AEULCCD | 1 | 0 | 1 | 2 | 5 | 7 | 0 | 0 | 0 | 0 | 0 | 0 | 1 | 0 | 1 | 1 | 0 | 1 | 0 | 1 | 1 | 5 | 6 | 11 |
| ANAM | 21 | 23 | 44 | 11 | 13 | 24 | 0 | 0 | 0 | 0 | 0 | 0 | 2 | 0 | 2 | 1 | 3 | 4 | 1 | 2 | 3 | 36 | 41 | 77 |
| ANE | 0 | 0 | 0 | 0 | 0 | 0 | 0 | 0 | 0 | 0 | 0 | 0 | 9 | 14 | 23 | 0 | 0 | 0 | 0 | 0 | 0 | 9 | 14 | 23 |
| ANSE | 7 | 7 | 14 | 0 | 0 | 0 | 0 | 16 | 16 | 0 | 0 | 0 | 0 | 0 | 0 | 0 | 1 | 1 | 0 | 2 | 2 | 7 | 26 | 33 |
| ASC | 6 | 6 | 12 | 0 | 0 | 0 | 0 | 0 | 0 | 0 | 0 | 0 | 0 | 0 | 0 | 0 | 0 | 0 | 0 | 1 | 1 | 6 | 7 | 13 |
| CAD | 0 | 0 | 0 | 0 | 0 | 0 | 0 | 0 | 0 | 0 | 0 | 0 | 0 | 0 | 0 | 0 | 0 | 0 | 1 | 0 | 1 | 1 | 0 | 1 |
| CCA | 0 | 2 | 2 | 0 | 0 | 0 | 0 | 0 | 0 | 0 | 0 | 0 | 0 | 0 | 0 | 0 | 0 | 0 | 0 | 0 | 0 | 0 | 2 | 2 |
| CCLV | 1 | 3 | 4 | 2 | 5 | 7 | 0 | 0 | 0 | 0 | 0 | 0 | 3 | 3 | 6 | 1 | 0 | 1 | 1 | 0 | 1 | 8 | 11 | 19 |
| CFB | 14 | 20 | 34 | 6 | 1 | 7 | 0 | 0 | 0 | 0 | 0 | 0 | 1 | 1 | 2 | 1 | 2 | 3 | 0 | 2 | 2 | 22 | 26 | 48 |
| CL | 15 | 25 | 40 | 7 | 4 | 11 | 0 | 0 | 0 | 0 | 0 | 0 | 0 | 0 | 0 | 2 | 5 | 7 | 0 | 4 | 4 | 24 | 38 | 62 |
| CMBCP | 0 | 0 | 0 | 0 | 0 | 0 | 0 | 0 | 0 | 0 | 0 | 0 | 1 | 4 | 5 | 0 | 1 | 1 | 0 | 0 | 0 | 1 | 5 | 6 |
| CMEM | 9 | 6 | 15 | 2 | 4 | 6 | 0 | 0 | 0 | 0 | 0 | 0 | 0 | 0 | 0 | 0 | 1 | 1 | 0 | 1 | 1 | 11 | 12 | 23 |
| CNA | 50 | 63 | 113 | 20 | 29 | 49 | 19 | 44 | 63 | 10 | 0 | 10 | 7 | 13 | 20 | 0 | 7 | 7 | 2 | 10 | 12 | 108 | 166 | 274 |
| CNCVG | 9 | 28 | 37 | 4 | 20 | 24 | 0 | 0 | 0 | 0 | 0 | 0 | 0 | 0 | 0 | 0 | 0 | 0 | 1 | 5 | 6 | 14 | 53 | 67 |
| CNMAL | 0 | 0 | 0 | 0 | 0 | 0 | 0 | 0 | 0 | 0 | 0 | 0 | 8 | 16 | 24 | 0 | 0 | 0 | 0 | 0 | 0 | 8 | 16 | 24 |
| CNMJ | 25 | 14 | 39 | 1 | 6 | 7 | 0 | 0 | 0 | 0 | 0 | 0 | 0 | 1 | 1 | 1 | 4 | 5 | 0 | 2 | 2 | 27 | 27 | 54 |
| CNN | 19 | 12 | 31 | 0 | 0 | 0 | 0 | 0 | 0 | 0 | 0 | 0 | 5 | 20 | 25 | 0 | 2 | 2 | 0 | 3 | 3 | 24 | 37 | 61 |
| CNS | 34 | 35 | 69 | 11 | 16 | 27 | 0 | 0 | 0 | 0 | 0 | 0 | 8 | 8 | 16 | 3 | 2 | 5 | 2 | 2 | 4 | 58 | 63 | 121 |
| COL | 1 | 1 | 2 | 0 | 0 | 0 | 0 | 0 | 0 | 0 | 0 | 0 | 0 | 0 | 0 | 0 | 0 | 0 | 1 | 0 | 1 | 2 | 1 | 3 |
| CPT | 0 | 0 | 0 | 0 | 0 | 0 | 0 | 0 | 0 | 0 | 0 | 0 | 2 | 5 | 7 | 0 | 0 | 0 | 0 | 0 | 0 | 2 | 5 | 7 |
| EMDS | 8 | 19 | 27 | 0 | 0 | 0 | 0 | 0 | 0 | 0 | 0 | 0 | 0 | 0 | 0 | 0 | 0 | 0 | 0 | 2 | 2 | 8 | 21 | 29 |
| ESJB | 19 | 31 | 50 | 0 | 2 | 2 | 0 | 0 | 0 | 0 | 0 | 0 | 0 | 5 | 5 | 0 | 4 | 4 | 1 | 2 | 3 | 20 | 44 | 64 |
| GAAVFX | 4 | 1 | 5 | 0 | 0 | 0 | 0 | 0 | 0 | 0 | 0 | 0 | 0 | 0 | 0 | 0 | 1 | 1 | 0 | 1 | 1 | 4 | 3 | 7 |
| GAN | 2 | 2 | 4 | 0 | 0 | 0 | 0 | 0 | 0 | 0 | 0 | 0 | 0 | 0 | 0 | 0 | 2 | 2 | 0 | 2 | 2 | 2 | 6 | 8 |
| GCP | 0 | 0 | 0 | 0 | 0 | 0 | 0 | 0 | 0 | 0 | 0 | 0 | 2 | 7 | 9 | 0 | 0 | 0 | 0 | 1 | 1 | 2 | 8 | 10 |



| | NP | | | AA | | | PA | | | NS | | | MAST | | | DIR | | | TÉC | | | TOTAIS | | | |
|--------|-----|-----|------|-----|-----|------|----|-----|------|----|---|------|------|-----|------|-----|-----|------|-----|----|------|--------|------|------|----|
| | F | M | Tot. | F | M | Tot. | F | M | Tot. | F | M | Tot. | F | M | Tot. | F | M | Tot. | F | M | Tot. | F | M | Tot. | |
| GDSC | 0 | 0 | 0 | 0 | 0 | 0 | 1 | 51 | 52 | 0 | 0 | 0 | 0 | 0 | 0 | 0 | 5 | 5 | 0 | 1 | 1 | 1 | 1 | 57 | 58 |
| GDSE | 12 | 5 | 17 | 0 | 0 | 0 | 0 | 0 | 0 | 0 | 0 | 0 | 0 | 0 | 0 | 0 | 0 | 0 | 1 | 1 | 2 | 13 | 6 | 19 | |
| GESL | 37 | 61 | 98 | 7 | 11 | 18 | 0 | 0 | 0 | 32 | 0 | 32 | 0 | 1 | 1 | 2 | 4 | 6 | 3 | 7 | 10 | 81 | 84 | 165 | |
| GSMMDT | 0 | 0 | 0 | 0 | 0 | 0 | 1 | 49 | 50 | 0 | 0 | 0 | 0 | 0 | 0 | 1 | 6 | 7 | 0 | 1 | 1 | 2 | 56 | 58 | |
| INDANL | 4 | 5 | 9 | 0 | 2 | 2 | 0 | 0 | 0 | 0 | 0 | 0 | 0 | 4 | 4 | 0 | 0 | 0 | 0 | 0 | 0 | 4 | 11 | 15 | |
| JFA | 12 | 7 | 19 | 0 | 0 | 0 | 0 | 0 | 0 | 0 | 0 | 0 | 0 | 0 | 0 | 1 | 2 | 3 | 0 | 1 | 1 | 13 | 10 | 23 | |
| OSJCS | 2 | 2 | 4 | 0 | 0 | 0 | 0 | 0 | 0 | 0 | 0 | 0 | 0 | 0 | 0 | 0 | 3 | 3 | 0 | 3 | 3 | 2 | 8 | 10 | |
| PCR | 1 | 13 | 14 | 0 | 0 | 0 | 0 | 0 | 0 | 0 | 0 | 0 | 1 | 9 | 10 | 0 | 1 | 1 | 0 | 1 | 1 | 2 | 24 | 26 | |
| PDEM | 8 | 26 | 34 | 0 | 0 | 0 | 0 | 0 | 0 | 0 | 0 | 0 | 0 | 1 | 1 | 0 | 0 | 0 | 1 | 2 | 3 | 9 | 29 | 38 | |
| SAD | 43 | 50 | 93 | 3 | 4 | 7 | 9 | 29 | 38 | 0 | 0 | 0 | 7 | 35 | 42 | 2 | 3 | 5 | 0 | 6 | 6 | 64 | 127 | 191 | |
| SCP | 58 | 55 | 113 | 16 | 20 | 36 | 0 | 80 | 80 | 0 | 0 | 0 | 6 | 1 | 7 | 3 | 13 | 16 | 3 | 10 | 13 | 86 | 179 | 265 | |
| SFP | 0 | 0 | 0 | 0 | 0 | 0 | 0 | 0 | 0 | 0 | 0 | 0 | 11 | 19 | 30 | 0 | 0 | 0 | 0 | 0 | 0 | 11 | 19 | 30 | |
| SFUAP | 28 | 40 | 68 | 10 | 20 | 30 | 0 | 0 | 0 | 0 | 0 | 0 | 6 | 1 | 7 | 1 | 4 | 5 | 1 | 4 | 5 | 46 | 69 | 115 | |
| SLB | 28 | 29 | 57 | 9 | 14 | 23 | 0 | 0 | 0 | 0 | 0 | 0 | 0 | 2 | 2 | 0 | 6 | 6 | 0 | 5 | 5 | 37 | 56 | 93 | |
| Total | 544 | 694 | 1238 | 118 | 195 | 313 | 43 | 295 | 338 | 42 | 0 | 42 | 81 | 197 | 278 | 22 | 106 | 128 | 22 | 95 | 117 | 872 | 1582 | 2454 | |

NÚMERO DE PRATICANTES POR CATEGORIA

Natação Pura

| | PDD's | | | CAD-B | | | CAD-A | | | INF-B | | | INF-A | | | JUV | JUV B | JUV A | | JUN | | | SEN | | | TOTAIS | | |
|---------|-------|---|------|-------|----|------|-------|---|------|-------|----|------|-------|---|------|-----|-------|-------|----|------|---|----|------|---|----|--------|----|-----|
| | F | M | Tot. | F | M | Tot. | F | M | Tot. | F | M | Tot. | F | M | Tot. | F | M | M | | Tot. | F | M | Tot. | F | M | Tot. | F | M |
| A72 | 0 | 0 | 0 | 0 | 0 | 0 | 0 | 0 | 0 | 0 | 0 | 0 | 0 | 0 | 1 | 0 | 2 | 3 | 0 | 2 | 2 | 0 | 1 | 1 | 1 | 5 | 5 | 6 |
| ABVE | 0 | 0 | 0 | 7 | 10 | 17 | 4 | 4 | 8 | 2 | 4 | 6 | 4 | 7 | 11 | 2 | 0 | 6 | 8 | 3 | 2 | 5 | 1 | 0 | 1 | 23 | 33 | 56 |
| ACP | 0 | 0 | 0 | 1 | 0 | 1 | 0 | 1 | 1 | 1 | 1 | 2 | 0 | 1 | 1 | 0 | 0 | 1 | 1 | 0 | 0 | 0 | 1 | 5 | 6 | 3 | 9 | 12 |
| ADRCIMM | 0 | 0 | 0 | 12 | 22 | 34 | 5 | 1 | 6 | 3 | 3 | 6 | 2 | 6 | 8 | 3 | 0 | 3 | 6 | 2 | 1 | 3 | 1 | 1 | 2 | 28 | 37 | 65 |
| ADRCMB | 0 | 0 | 0 | 2 | 0 | 2 | 1 | 0 | 1 | 0 | 2 | 2 | 0 | 3 | 3 | 0 | 1 | 0 | 1 | 0 | 0 | 0 | 0 | 0 | 0 | 3 | 6 | 9 |
| AEFDTV | 0 | 0 | 0 | 0 | 0 | 0 | 0 | 6 | 6 | 2 | 3 | 5 | 1 | 1 | 2 | 1 | 2 | 1 | 4 | 3 | 0 | 3 | 1 | 0 | 1 | 8 | 13 | 21 |
| AEULCCD | 0 | 0 | 0 | 0 | 0 | 0 | 0 | 0 | 0 | 0 | 0 | 0 | 0 | 0 | 0 | 0 | 0 | 0 | 0 | 0 | 0 | 1 | 0 | 1 | 1 | 0 | 1 | 1 |
| ANAM | 0 | 0 | 0 | 2 | 4 | 6 | 2 | 2 | 4 | 0 | 2 | 2 | 3 | 1 | 4 | 4 | 3 | 4 | 11 | 4 | 4 | 8 | 6 | 3 | 9 | 21 | 23 | 44 |
| ANE | 0 | 0 | 0 | 0 | 0 | 0 | 0 | 0 | 0 | 0 | 0 | 0 | 0 | 0 | 0 | 0 | 0 | 0 | 0 | 0 | 0 | 0 | 0 | 0 | 0 | 0 | 0 | 0 |
| ANSE | 0 | 0 | 0 | 1 | 2 | 3 | 3 | 2 | 5 | 1 | 1 | 2 | 2 | 0 | 2 | 0 | 0 | 0 | 0 | 0 | 0 | 0 | 2 | 2 | 7 | 7 | 14 | |
| ASC | 0 | 0 | 0 | 0 | 0 | 0 | 2 | 4 | 6 | 4 | 2 | 6 | 0 | 0 | 0 | 0 | 0 | 0 | 0 | 0 | 0 | 0 | 0 | 0 | 0 | 6 | 6 | 12 |
| CCA | 0 | 0 | 0 | 0 | 0 | 0 | 0 | 0 | 0 | 0 | 2 | 2 | 0 | 0 | 0 | 0 | 0 | 0 | 0 | 0 | 0 | 0 | 0 | 0 | 0 | 0 | 2 | 2 |
| CCLV | 0 | 0 | 0 | 0 | 0 | 0 | 0 | 0 | 0 | 0 | 0 | 0 | 0 | 0 | 1 | 1 | 2 | 4 | 0 | 0 | 0 | 0 | 0 | 0 | 0 | 1 | 3 | 4 |
| CFB | 0 | 3 | 3 | 5 | 10 | 15 | 0 | 0 | 0 | 0 | 1 | 1 | 2 | 1 | 3 | 4 | 0 | 1 | 5 | 2 | 3 | 5 | 1 | 1 | 2 | 14 | 20 | 34 |
| CL | 0 | 0 | 0 | 3 | 5 | 8 | 1 | 5 | 6 | 4 | 5 | 9 | 0 | 6 | 6 | 0 | 0 | 1 | 1 | 5 | 2 | 7 | 2 | 1 | 3 | 15 | 25 | 40 |
| CMBCP | 0 | 0 | 0 | 0 | 0 | 0 | 0 | 0 | 0 | 0 | 0 | 0 | 0 | 0 | 0 | 0 | 0 | 0 | 0 | 0 | 0 | 0 | 0 | 0 | 0 | 0 | 0 | 0 |
| CMEM | 0 | 0 | 0 | 0 | 0 | 0 | 2 | 1 | 3 | 4 | 0 | 4 | 0 | 1 | 1 | 1 | 0 | 2 | 3 | 1 | 2 | 3 | 1 | 0 | 1 | 9 | 6 | 15 |
| CNA | 0 | 0 | 0 | 9 | 18 | 27 | 9 | 6 | 15 | 5 | 10 | 15 | 7 | 8 | 15 | 6 | 4 | 2 | 12 | 5 | 8 | 13 | 9 | 7 | 16 | 50 | 63 | 113 |
| CNCVG | 0 | 0 | 0 | 2 | 2 | 4 | 0 | 3 | 3 | 2 | 1 | 3 | 1 | 5 | 6 | 1 | 1 | 3 | 5 | 1 | 8 | 9 | 2 | 5 | 7 | 9 | 28 | 37 |
| CNMAL | 0 | 0 | 0 | 0 | 0 | 0 | 0 | 0 | 0 | 0 | 0 | 0 | 0 | 0 | 0 | 0 | 0 | 0 | 0 | 0 | 0 | 0 | 0 | 0 | 0 | 0 | 0 | 0 |



| | PDD's | | | CAD-B | | | CAD-A | | | INF-B | | | INF-A | | | JUV | | | JUV B | | | JUV A | | | JUN | | | SEN | | | TOTAIS | | |
|--------|-------|---|------|-------|-----|------|-------|----|------|-------|----|------|-------|----|------|-----|----|------|-------|----|------|-------|----|------|-----|-----|------|------|---|------|--------|---|------|
| | F | M | Tot. | F | M | Tot. | F | M | Tot. | F | M | Tot. | F | M | Tot. | F | M | Tot. | F | M | Tot. | F | M | Tot. | F | M | Tot. | F | M | Tot. | F | M | Tot. |
| CNMJ | 2 | 0 | 2 | 10 | 7 | 17 | 2 | 1 | 3 | 6 | 0 | 6 | 3 | 0 | 3 | 1 | 1 | 2 | 4 | 0 | 3 | 3 | 1 | 0 | 1 | 25 | 14 | 39 | | | | | |
| CNN | 0 | 0 | 0 | 7 | 6 | 13 | 2 | 3 | 5 | 3 | 1 | 4 | 1 | 1 | 2 | 2 | 0 | 1 | 3 | 2 | 0 | 2 | 2 | 0 | 2 | 19 | 12 | 31 | | | | | |
| CNS | 0 | 0 | 0 | 11 | 9 | 20 | 5 | 8 | 13 | 6 | 2 | 8 | 3 | 2 | 5 | 4 | 4 | 2 | 10 | 4 | 4 | 8 | 1 | 4 | 5 | 34 | 35 | 69 | | | | | |
| COL | 0 | 0 | 0 | 1 | 1 | 2 | 0 | 0 | 0 | 0 | 0 | 0 | 0 | 0 | 0 | 0 | 0 | 0 | 0 | 0 | 0 | 0 | 0 | 0 | 0 | 1 | 1 | 2 | | | | | |
| CPT | 0 | 0 | 0 | 0 | 0 | 0 | 0 | 0 | 0 | 0 | 0 | 0 | 0 | 0 | 0 | 0 | 0 | 0 | 0 | 0 | 0 | 0 | 0 | 0 | 0 | 0 | 0 | 0 | 0 | | | | |
| EMDS | 0 | 0 | 0 | 2 | 9 | 11 | 2 | 4 | 6 | 2 | 0 | 2 | 1 | 3 | 4 | 0 | 2 | 0 | 2 | 1 | 1 | 2 | 0 | 0 | 0 | 8 | 19 | 27 | | | | | |
| ESJB | 0 | 0 | 0 | 11 | 16 | 27 | 4 | 3 | 7 | 1 | 2 | 3 | 2 | 1 | 3 | 0 | 1 | 0 | 1 | 1 | 3 | 4 | 0 | 5 | 5 | 19 | 31 | 50 | | | | | |
| GAAVFX | 0 | 0 | 0 | 0 | 0 | 0 | 2 | 0 | 2 | 2 | 0 | 2 | 0 | 1 | 1 | 0 | 0 | 0 | 0 | 0 | 0 | 0 | 0 | 0 | 0 | 4 | 1 | 5 | | | | | |
| GAN | 0 | 0 | 0 | 2 | 2 | 4 | 0 | 0 | 0 | 0 | 0 | 0 | 0 | 0 | 0 | 0 | 0 | 0 | 0 | 0 | 0 | 0 | 0 | 0 | 0 | 2 | 2 | 4 | | | | | |
| GCP | 0 | 0 | 0 | 0 | 0 | 0 | 0 | 0 | 0 | 0 | 0 | 0 | 0 | 0 | 0 | 0 | 0 | 0 | 0 | 0 | 0 | 0 | 0 | 0 | 0 | 0 | 0 | 0 | 0 | | | | |
| GDSE | 1 | 0 | 1 | 10 | 4 | 14 | 0 | 1 | 1 | 1 | 0 | 1 | 0 | 0 | 0 | 0 | 0 | 0 | 0 | 0 | 0 | 0 | 0 | 0 | 0 | 12 | 5 | 17 | | | | | |
| GESL | 0 | 0 | 0 | 10 | 15 | 25 | 8 | 10 | 18 | 4 | 4 | 8 | 4 | 13 | 17 | 2 | 7 | 3 | 12 | 2 | 4 | 6 | 7 | 5 | 12 | 37 | 61 | 98 | | | | | |
| INDANL | 0 | 0 | 0 | 0 | 0 | 0 | 0 | 1 | 1 | 2 | 0 | 2 | 0 | 2 | 2 | 2 | 0 | 1 | 3 | 0 | 1 | 1 | 0 | 0 | 0 | 4 | 5 | 9 | | | | | |
| JFA | 0 | 0 | 0 | 2 | 3 | 5 | 4 | 1 | 5 | 4 | 0 | 4 | 1 | 3 | 4 | 1 | 0 | 0 | 1 | 0 | 0 | 0 | 0 | 0 | 0 | 12 | 7 | 19 | | | | | |
| OSJCS | 0 | 0 | 0 | 1 | 2 | 3 | 0 | 0 | 0 | 1 | 0 | 1 | 0 | 0 | 0 | 0 | 0 | 0 | 0 | 0 | 0 | 0 | 0 | 0 | 0 | 2 | 2 | 4 | | | | | |
| PCR | 0 | 0 | 0 | 0 | 0 | 0 | 0 | 0 | 0 | 0 | 0 | 0 | 0 | 0 | 0 | 0 | 0 | 0 | 0 | 0 | 0 | 0 | 1 | 13 | 14 | 1 | 13 | 14 | | | | | |
| PDEM | 0 | 0 | 0 | 2 | 9 | 11 | 0 | 5 | 5 | 4 | 2 | 6 | 1 | 5 | 6 | 1 | 3 | 1 | 5 | 0 | 0 | 0 | 0 | 1 | 1 | 8 | 26 | 34 | | | | | |
| SAD | 0 | 0 | 0 | 11 | 16 | 27 | 11 | 4 | 15 | 3 | 7 | 10 | 4 | 8 | 12 | 5 | 2 | 3 | 10 | 7 | 7 | 14 | 2 | 3 | 5 | 43 | 50 | 93 | | | | | |
| SCP | 0 | 0 | 0 | 20 | 21 | 41 | 8 | 8 | 16 | 7 | 5 | 12 | 6 | 3 | 9 | 5 | 4 | 3 | 12 | 5 | 2 | 7 | 7 | 9 | 16 | 58 | 55 | 113 | | | | | |
| SFP | 0 | 0 | 0 | 0 | 0 | 0 | 0 | 0 | 0 | 0 | 0 | 0 | 0 | 0 | 0 | 0 | 0 | 0 | 0 | 0 | 0 | 0 | 0 | 0 | 0 | 0 | 0 | 0 | 0 | | | | |
| SFUAP | 0 | 0 | 0 | 8 | 11 | 19 | 3 | 3 | 6 | 6 | 4 | 10 | 1 | 7 | 8 | 4 | 3 | 1 | 8 | 3 | 3 | 6 | 3 | 8 | 11 | 28 | 40 | 68 | | | | | |
| SLB | 0 | 0 | 0 | 11 | 9 | 20 | 4 | 3 | 7 | 0 | 3 | 3 | 1 | 4 | 5 | 1 | 1 | 4 | 6 | 6 | 0 | 6 | 5 | 5 | 10 | 28 | 29 | 57 | | | | | |
| Total | 3 | 3 | 6 | 163 | 213 | 376 | 84 | 90 | 174 | 80 | 67 | 147 | 50 | 93 | 143 | 52 | 40 | 49 | 141 | 57 | 60 | 117 | 55 | 79 | 134 | 544 | 694 | 1238 | | | | | |

Pólo Aquático

| | PDD's | | | CAD-B | | | CAD-A | | | INF | | | JUV | | | JUN | | | SEN | | | TOTAIS | | |
|-------|-------|---|------|-------|----|------|-------|----|------|-----|----|------|-----|----|------|-----|----|------|-----|-----|------|--------|-----|------|
| | F | M | Tot. | F | M | Tot. | F | M | Tot. | F | M | Tot. | F | M | Tot. | F | M | Tot. | F | M | Tot. | F | M | Tot. |
| A72 | 0 | 0 | 0 | 0 | 0 | 0 | 0 | 0 | 0 | 0 | 0 | 0 | 2 | 0 | 2 | 4 | 0 | 4 | 7 | 0 | 7 | 13 | 0 | 13 |
| AEIST | 0 | 0 | 0 | 0 | 0 | 0 | 0 | 0 | 0 | 0 | 0 | 0 | 0 | 1 | 1 | 0 | 7 | 7 | 0 | 18 | 18 | 0 | 26 | 26 |
| ANSE | 0 | 0 | 0 | 0 | 0 | 0 | 0 | 0 | 0 | 0 | 1 | 1 | 0 | 0 | 0 | 0 | 0 | 0 | 0 | 15 | 15 | 0 | 16 | 16 |
| CNA | 0 | 0 | 0 | 0 | 0 | 0 | 0 | 0 | 0 | 3 | 7 | 10 | 1 | 7 | 8 | 2 | 7 | 9 | 13 | 23 | 36 | 19 | 44 | 63 |
| GDSC | 0 | 2 | 2 | 0 | 6 | 6 | 1 | 15 | 16 | 0 | 8 | 8 | 0 | 8 | 8 | 0 | 6 | 6 | 0 | 6 | 6 | 1 | 51 | 52 |
| GSMDT | 1 | 2 | 3 | 0 | 5 | 5 | 0 | 5 | 5 | 0 | 9 | 9 | 0 | 4 | 4 | 0 | 2 | 2 | 0 | 22 | 22 | 1 | 49 | 50 |
| SAD | 4 | 1 | 5 | 3 | 2 | 5 | 0 | 3 | 3 | 1 | 8 | 9 | 1 | 0 | 1 | 0 | 0 | 0 | 0 | 15 | 15 | 9 | 29 | 38 |
| SCP | 0 | 1 | 1 | 0 | 8 | 8 | 0 | 11 | 11 | 0 | 21 | 21 | 0 | 10 | 10 | 0 | 14 | 14 | 0 | 15 | 15 | 0 | 80 | 80 |
| Total | 5 | 6 | 11 | 3 | 21 | 24 | 1 | 34 | 35 | 4 | 54 | 58 | 4 | 30 | 34 | 6 | 36 | 42 | 20 | 114 | 134 | 43 | 295 | 338 |



Águas Abertas

| | INF A | | JUV | JUV B | JUV A | Tot. | JUN | | | SEN | | | TOTAIS | | |
|--------------|-----------|-----------|-----------|-----------|-----------|-----------|-----------|-----------|-----------|-----------|-----------|-----------|------------|------------|------------|
| | M | Tot. | F | M | M | | F | M | Tot. | F | M | Tot. | F | M | Tot. |
| ACP | 0 | 0 | 0 | 0 | 1 | 1 | 0 | 0 | 0 | 0 | 3 | 3 | 0 | 4 | 4 |
| ADRCIMM | 6 | 6 | 3 | 0 | 3 | 6 | 2 | 1 | 3 | 2 | 5 | 7 | 7 | 15 | 22 |
| AEULCCD | 1 | 1 | 0 | 0 | 0 | 0 | 0 | 4 | 4 | 2 | 0 | 2 | 2 | 5 | 7 |
| ANAM | 1 | 1 | 3 | 3 | 4 | 10 | 4 | 4 | 8 | 4 | 1 | 5 | 11 | 13 | 24 |
| CCLV | 0 | 0 | 1 | 1 | 2 | 4 | 0 | 1 | 1 | 1 | 1 | 2 | 2 | 5 | 7 |
| CFB | 0 | 0 | 4 | 0 | 0 | 4 | 2 | 1 | 3 | 0 | 0 | 0 | 6 | 1 | 7 |
| CL | 0 | 0 | 0 | 0 | 1 | 1 | 5 | 2 | 7 | 2 | 1 | 3 | 7 | 4 | 11 |
| CMEM | 0 | 0 | 1 | 0 | 2 | 3 | 0 | 2 | 2 | 1 | 0 | 1 | 2 | 4 | 6 |
| CNA | 8 | 8 | 6 | 4 | 2 | 12 | 5 | 8 | 13 | 9 | 7 | 16 | 20 | 29 | 49 |
| CNCVG | 4 | 4 | 1 | 1 | 3 | 5 | 1 | 7 | 8 | 2 | 5 | 7 | 4 | 20 | 24 |
| CNMJ | 0 | 0 | 0 | 1 | 2 | 3 | 0 | 3 | 3 | 1 | 0 | 1 | 1 | 6 | 7 |
| CNS | 1 | 1 | 4 | 4 | 2 | 10 | 4 | 4 | 8 | 3 | 5 | 8 | 11 | 16 | 27 |
| ESJB | 0 | 0 | 0 | 0 | 0 | 0 | 0 | 0 | 0 | 0 | 2 | 2 | 0 | 2 | 2 |
| GESL | 0 | 0 | 0 | 4 | 2 | 6 | 2 | 3 | 5 | 5 | 2 | 7 | 7 | 11 | 18 |
| INDANL | 1 | 1 | 0 | 0 | 0 | 0 | 0 | 1 | 1 | 0 | 0 | 0 | 0 | 2 | 2 |
| SAD | 0 | 0 | 0 | 2 | 0 | 2 | 3 | 1 | 4 | 0 | 1 | 1 | 3 | 4 | 7 |
| SCP | 2 | 2 | 4 | 4 | 3 | 11 | 5 | 2 | 7 | 7 | 9 | 16 | 16 | 20 | 36 |
| SFUAP | 7 | 7 | 4 | 3 | 1 | 8 | 3 | 3 | 6 | 3 | 6 | 9 | 10 | 20 | 30 |
| SLB | 4 | 4 | 0 | 1 | 4 | 5 | 5 | 0 | 5 | 4 | 5 | 9 | 9 | 14 | 23 |
| Total | 35 | 35 | 31 | 28 | 32 | 91 | 41 | 47 | 88 | 46 | 53 | 99 | 118 | 195 | 313 |



Nataçao Sincronizada

| | EM | | | INF | | | JUV | | | JUN | | | SEN | | | TOTAIS | | |
|--------------|-----------|----------|-----------|-----------|----------|-----------|-----------|----------|-----------|----------|----------|----------|----------|----------|----------|-----------|----------|-----------|
| | F | M | Tot. | F | M | Tot. | F | M | Tot. | F | M | Tot. | F | M | Tot. | F | M | Tot. |
| CNA | 2 | 0 | 2 | 2 | 0 | 2 | 4 | 0 | 4 | 2 | 0 | 2 | 0 | 0 | 0 | 10 | 0 | 10 |
| GESL | 9 | 0 | 9 | 9 | 0 | 9 | 9 | 0 | 9 | 1 | 0 | 1 | 4 | 0 | 4 | 32 | 0 | 32 |
| Total | 11 | 0 | 11 | 11 | 0 | 11 | 13 | 0 | 13 | 3 | 0 | 3 | 4 | 0 | 4 | 42 | 0 | 42 |

Masters

| | TOTAIS | | |
|--------------|-----------|------------|------------|
| | F | M | Tot. |
| ACP | 0 | 6 | 6 |
| ADRCIMM | 1 | 21 | 22 |
| AEULCCD | 1 | 0 | 1 |
| ANAM | 2 | 0 | 2 |
| ANE | 9 | 14 | 23 |
| CCLV | 3 | 3 | 6 |
| CFB | 1 | 1 | 2 |
| CMBCP | 1 | 4 | 5 |
| CNA | 7 | 13 | 20 |
| CNMAL | 8 | 16 | 24 |
| CNMJ | 0 | 1 | 1 |
| CNN | 5 | 20 | 25 |
| CNS | 8 | 8 | 16 |
| CPT | 2 | 5 | 7 |
| ESJB | 0 | 5 | 5 |
| GCP | 2 | 7 | 9 |
| GESL | 0 | 1 | 1 |
| INDANL | 0 | 4 | 4 |
| PCR | 1 | 9 | 10 |
| PDEM | 0 | 1 | 1 |
| SAD | 7 | 35 | 42 |
| SCP | 6 | 1 | 7 |
| SFP | 11 | 19 | 30 |
| SFUAP | 6 | 1 | 7 |
| SLB | 0 | 2 | 2 |
| Total | 81 | 197 | 278 |



ANMAD - ASSOCIAÇÃO DE NATAÇÃO DA MADEIRA

LICENCIAMENTOS DE ARBITRAGEM

| | NP | | | AA | | | PA | | | NS | | | TOTAIS | | |
|-------|----|----|------|----|---|------|----|---|------|----|---|------|--------|----|------|
| | F | M | Tot. | F | M | Tot. | F | M | Tot. | F | M | Tot. | F | M | Tot. |
| ANMAD | 21 | 12 | 33 | 11 | 7 | 18 | 2 | 2 | 4 | 1 | 0 | 1 | 35 | 21 | 56 |

NÚMERO DE LICENÇAS POR CLUBE

| | NP | | | AA | | | PA | | | NS | | | MAST | | | DIR | | | TÉC | | | TOTAIS | | |
|--------|-----|-----|------|----|----|------|----|---|------|----|---|------|------|----|------|-----|---|------|-----|---|------|--------|-----|------|
| | F | M | Tot. | F | M | Tot. | F | M | Tot. | F | M | Tot. | F | M | Tot. | F | M | Tot. | F | M | Tot. | F | M | Tot. |
| CDN | 48 | 82 | 130 | 16 | 36 | 52 | 0 | 0 | 0 | 0 | 0 | 0 | 7 | 27 | 34 | 0 | 2 | 2 | 0 | 3 | 3 | 71 | 150 | 221 |
| CEOL | 4 | 6 | 10 | 0 | 1 | 1 | 0 | 0 | 0 | 0 | 0 | 0 | 0 | 1 | 1 | 0 | 0 | 0 | 0 | 0 | 0 | 4 | 8 | 12 |
| CNF | 41 | 71 | 112 | 0 | 0 | 0 | 0 | 0 | 0 | 0 | 0 | 0 | 0 | 1 | 1 | 0 | 3 | 3 | 0 | 4 | 4 | 41 | 79 | 120 |
| CSM | 16 | 28 | 44 | 7 | 14 | 21 | 0 | 0 | 0 | 0 | 0 | 0 | 8 | 2 | 10 | 0 | 2 | 2 | 2 | 0 | 2 | 33 | 46 | 79 |
| INDMAD | 0 | 3 | 3 | 0 | 0 | 0 | 0 | 0 | 0 | 0 | 0 | 0 | 0 | 2 | 2 | 0 | 0 | 0 | 0 | 0 | 0 | 0 | 5 | 5 |
| Total | 109 | 190 | 299 | 23 | 51 | 74 | 0 | 0 | 0 | 0 | 0 | 0 | 15 | 33 | 48 | 0 | 7 | 7 | 2 | 7 | 9 | 149 | 288 | 437 |

NÚMERO DE PRATICANTES POR CATEGORIA

Natação Pura

| | PDD's | | | CAD-B | | | CAD-A | | | INF-B | | | INF-A | | | JUV | JUV B | JUV A | Tot. | JUN | | | SEN | | | TOTAIS | | |
|--------|-------|---|------|-------|----|------|-------|----|------|-------|----|------|-------|----|------|-----|-------|-------|------|-----|----|------|-----|----|------|--------|-----|------|
| | F | M | Tot. | F | M | Tot. | F | M | Tot. | F | M | Tot. | F | M | Tot. | F | M | M | | F | M | Tot. | F | M | Tot. | F | M | Tot. |
| CDN | 3 | 4 | 7 | 9 | 18 | 27 | 6 | 1 | 7 | 8 | 8 | 16 | 4 | 3 | 7 | 3 | 3 | 4 | 10 | 6 | 4 | 10 | 9 | 37 | 46 | 48 | 82 | 130 |
| CEOL | 1 | 0 | 1 | 1 | 2 | 3 | 0 | 1 | 1 | 0 | 2 | 2 | 2 | 0 | 2 | 0 | 0 | 0 | 0 | 0 | 0 | 0 | 0 | 1 | 1 | 4 | 6 | 10 |
| CNF | 1 | 0 | 1 | 10 | 32 | 42 | 9 | 8 | 17 | 5 | 6 | 11 | 6 | 7 | 13 | 3 | 6 | 5 | 14 | 3 | 5 | 8 | 4 | 2 | 6 | 41 | 71 | 112 |
| CSM | 1 | 0 | 1 | 2 | 6 | 8 | 2 | 4 | 6 | 2 | 3 | 5 | 2 | 5 | 7 | 2 | 3 | 4 | 9 | 4 | 1 | 5 | 1 | 2 | 3 | 16 | 28 | 44 |
| INDMAD | 0 | 0 | 0 | 0 | 0 | 0 | 0 | 1 | 1 | 0 | 0 | 0 | 0 | 0 | 0 | 0 | 0 | 0 | 0 | 0 | 0 | 0 | 0 | 2 | 2 | 0 | 3 | 3 |
| Total | 6 | 4 | 10 | 22 | 58 | 80 | 17 | 15 | 32 | 15 | 19 | 34 | 14 | 15 | 29 | 8 | 12 | 13 | 33 | 13 | 10 | 23 | 14 | 44 | 58 | 109 | 190 | 299 |

Pólo Aquático

| | MP | | | CAD-B | | | CAD-A | | | INF | | | JUV | | | JUN | | | SEN | | | TOTAIS | | | |
|-------|----|---|------|-------|---|------|-------|---|------|-----|---|------|-----|---|------|-----|---|------|-----|---|------|--------|---|------|---|
| | F | M | Tot. | F | M | Tot. | F | M | Tot. | F | M | Tot. | F | M | Tot. | F | M | Tot. | F | M | Tot. | F | M | Tot. | |
| | - | - | - | - | - | - | - | - | - | - | - | - | - | - | - | - | - | - | - | - | - | - | - | - | - |
| Total | 0 | 0 | 0 | 0 | 0 | 0 | 0 | 0 | 0 | 0 | 0 | 0 | 0 | 0 | 0 | 0 | 0 | 0 | 0 | 0 | 0 | 0 | 0 | 0 | 0 |



Águas Abertas

| | INF A | | JUV | JUV B | JUV A | Tot. | JUN | | | SEN | | | TOTAIS | | |
|--------------|----------|----------|----------|----------|----------|-----------|----------|----------|-----------|----------|-----------|-----------|-----------|-----------|-----------|
| | M | Tot. | F | M | M | | F | M | Tot. | F | M | Tot. | F | M | Tot. |
| CDN | 1 | 1 | 3 | 3 | 4 | 10 | 5 | 3 | 8 | 8 | 25 | 33 | 16 | 36 | 52 |
| CEOL | 0 | 0 | 0 | 0 | 0 | 0 | 0 | 0 | 0 | 0 | 1 | 1 | 0 | 1 | 1 |
| CSM | 5 | 5 | 2 | 3 | 4 | 9 | 4 | 1 | 5 | 1 | 1 | 2 | 7 | 14 | 21 |
| Total | 6 | 6 | 5 | 6 | 8 | 19 | 9 | 4 | 13 | 9 | 27 | 36 | 23 | 51 | 74 |

Natação Sincronizada

| | EM | | | INF | | | JUV | | | JUN | | | SEN | | | TOTAIS | | |
|--------------|----------|----------|----------|----------|----------|----------|----------|----------|----------|----------|----------|----------|----------|----------|----------|----------|----------|----------|
| | F | M | Tot. | F | M | Tot. | F | M | Tot. | F | M | Tot. | F | M | Tot. | F | M | Tot. |
| | - | - | - | - | - | - | - | - | - | - | - | - | - | - | - | - | - | - |
| Total | 0 | 0 | 0 | 0 | 0 | 0 | 0 | 0 | 0 | 0 | 0 | 0 | 0 | 0 | 0 | 0 | 0 | 0 |

Masters

| | TOTAIS | | |
|--------------|-----------|-----------|-----------|
| | F | M | Tot. |
| CDN | 7 | 27 | 34 |
| CEOL | 0 | 1 | 1 |
| CNF | 0 | 1 | 1 |
| CSM | 8 | 2 | 10 |
| INDMAD | 0 | 2 | 2 |
| Total | 15 | 33 | 48 |



ANMIN - ASSOCIAÇÃO DE NATAÇÃO DO MINHO

LICENCIAMENTOS DE ARBITRAGEM

| | NP | | | AA | | | PA | | | NS | | | TOTAIS | | |
|-------|----|----|------|----|---|------|----|---|------|----|---|------|--------|----|------|
| | F | M | Tot. | F | M | Tot. | F | M | Tot. | F | M | Tot. | F | M | Tot. |
| ANMIN | 17 | 16 | 33 | 3 | 2 | 5 | 0 | 0 | 0 | 0 | 0 | 0 | 20 | 18 | 38 |

NÚMERO DE LICENÇAS POR CLUBE

| | NP | | | AA | | | PA | | | NS | | | MAST | | | DIR | | | TÉC | | | TOTAIS | | |
|-------|-----|-----|------|----|----|------|----|---|------|----|---|------|------|---|------|-----|----|------|-----|----|------|--------|-----|------|
| | F | M | Tot. | F | M | Tot. | F | M | Tot. | F | M | Tot. | F | M | Tot. | F | M | Tot. | F | M | Tot. | F | M | Tot. |
| ADPB | 4 | 7 | 11 | 0 | 0 | 0 | 0 | 0 | 0 | 0 | 0 | 0 | 0 | 0 | 0 | 0 | 0 | 0 | 1 | 1 | 2 | 4 | 8 | 12 |
| CNAV | 6 | 4 | 10 | 0 | 0 | 0 | 0 | 0 | 0 | 0 | 0 | 0 | 0 | 0 | 0 | 1 | 1 | 2 | 0 | 1 | 1 | 7 | 6 | 13 |
| CNMO | 17 | 21 | 38 | 0 | 0 | 0 | 0 | 0 | 0 | 0 | 0 | 0 | 0 | 0 | 0 | 1 | 1 | 2 | 0 | 1 | 1 | 17 | 23 | 40 |
| EDL | 13 | 13 | 26 | 5 | 5 | 10 | 0 | 0 | 0 | 0 | 0 | 0 | 0 | 0 | 0 | 2 | 2 | 4 | 0 | 2 | 2 | 18 | 22 | 40 |
| EDV | 35 | 50 | 85 | 0 | 0 | 0 | 0 | 0 | 0 | 0 | 0 | 0 | 2 | 8 | 10 | 1 | 3 | 4 | 1 | 4 | 5 | 39 | 65 | 104 |
| EMDB | 22 | 23 | 45 | 0 | 0 | 0 | 0 | 0 | 0 | 0 | 0 | 0 | 0 | 0 | 0 | 3 | 3 | 6 | 0 | 3 | 3 | 22 | 29 | 51 |
| SCB | 33 | 62 | 95 | 0 | 1 | 1 | 0 | 0 | 0 | 0 | 0 | 0 | 0 | 0 | 0 | 2 | 2 | 4 | 1 | 4 | 5 | 34 | 69 | 103 |
| VNC | 30 | 30 | 60 | 2 | 4 | 6 | 0 | 0 | 0 | 0 | 0 | 0 | 1 | 0 | 1 | 6 | 2 | 8 | 2 | 3 | 5 | 41 | 39 | 80 |
| Total | 160 | 210 | 370 | 7 | 10 | 17 | 0 | 0 | 0 | 0 | 0 | 0 | 3 | 8 | 11 | 8 | 14 | 22 | 4 | 19 | 23 | 182 | 261 | 443 |

NÚMERO DE PRATICANTES POR CATEGORIA

Natação Pura

| | PDD's | | | CAD-B | | | CAD-A | | | INF-B | | | INF-A | | | JUV | JUV B | JUV A | Tot. | JUN | | | SEN | | | TOTAIS | | |
|-------|-------|---|------|-------|----|------|-------|----|------|-------|----|------|-------|----|------|-----|-------|-------|------|-----|----|------|-----|----|------|--------|-----|------|
| | F | M | Tot. | F | M | Tot. | F | M | Tot. | F | M | Tot. | F | M | Tot. | F | M | Tot. | | F | M | Tot. | F | M | Tot. | F | M | Tot. |
| ADPB | 0 | 1 | 1 | 0 | 3 | 3 | 2 | 1 | 3 | 0 | 0 | 0 | 1 | 0 | 1 | 1 | 1 | 0 | 2 | 0 | 1 | 1 | 0 | 0 | 0 | 4 | 7 | 11 |
| CNAV | 0 | 0 | 0 | 1 | 4 | 5 | 0 | 0 | 0 | 3 | 0 | 3 | 0 | 0 | 0 | 0 | 0 | 0 | 0 | 1 | 0 | 1 | 1 | 0 | 1 | 6 | 4 | 10 |
| CNMO | 0 | 2 | 2 | 9 | 14 | 23 | 1 | 3 | 4 | 3 | 1 | 4 | 1 | 1 | 2 | 0 | 0 | 0 | 0 | 2 | 0 | 2 | 1 | 0 | 1 | 17 | 21 | 38 |
| EDL | 0 | 0 | 0 | 2 | 1 | 3 | 1 | 4 | 5 | 2 | 3 | 5 | 3 | 0 | 3 | 2 | 1 | 4 | 7 | 2 | 0 | 2 | 1 | 0 | 1 | 13 | 13 | 26 |
| EDV | 0 | 0 | 0 | 12 | 18 | 30 | 5 | 6 | 11 | 2 | 3 | 5 | 5 | 4 | 9 | 1 | 4 | 6 | 11 | 8 | 4 | 12 | 2 | 5 | 7 | 35 | 50 | 85 |
| EMDB | 0 | 0 | 0 | 4 | 6 | 10 | 4 | 4 | 8 | 4 | 0 | 4 | 2 | 5 | 7 | 0 | 3 | 1 | 4 | 4 | 2 | 6 | 4 | 2 | 6 | 22 | 23 | 45 |
| SCB | 0 | 1 | 1 | 14 | 23 | 37 | 7 | 4 | 11 | 2 | 7 | 9 | 2 | 6 | 8 | 0 | 8 | 3 | 11 | 6 | 3 | 9 | 2 | 7 | 9 | 33 | 62 | 95 |
| VNC | 0 | 0 | 0 | 13 | 12 | 25 | 4 | 2 | 6 | 5 | 4 | 9 | 3 | 1 | 4 | 2 | 3 | 4 | 9 | 2 | 2 | 4 | 1 | 2 | 3 | 30 | 30 | 60 |
| Total | 0 | 4 | 4 | 55 | 81 | 136 | 24 | 24 | 48 | 21 | 18 | 39 | 17 | 17 | 34 | 6 | 20 | 18 | 44 | 25 | 12 | 37 | 12 | 16 | 28 | 160 | 210 | 370 |

Pólo Aquático

| | MP | | | CAD-B | | | CAD-A | | | INF | | | JUV | | | JUN | | | SEN | | | TOTAIS | | | |
|-------|----|---|------|-------|---|------|-------|---|------|-----|---|------|-----|---|------|-----|---|------|-----|---|------|--------|---|------|---|
| | F | M | Tot. | F | M | Tot. | F | M | Tot. | F | M | Tot. | F | M | Tot. | F | M | Tot. | F | M | Tot. | F | M | Tot. | |
| | - | - | - | - | - | - | - | - | - | - | - | - | - | - | - | - | - | - | - | - | - | - | - | - | - |
| Total | 0 | 0 | 0 | 0 | 0 | 0 | 0 | 0 | 0 | 0 | 0 | 0 | 0 | 0 | 0 | 0 | 0 | 0 | 0 | 0 | 0 | 0 | 0 | 0 | 0 |



Águas Abertas

| | INF A | | JUV | JUV B | JUV A | Tot. | JUN | | | SEN | | | TOTAIS | | |
|--------------|----------|----------|----------|----------|----------|-----------|----------|----------|----------|----------|----------|----------|----------|-----------|-----------|
| | M | Tot. | F | M | M | | F | M | Tot. | F | M | Tot. | F | M | Tot. |
| EDL | 0 | 0 | 2 | 1 | 4 | 7 | 2 | 0 | 2 | 1 | 0 | 1 | 5 | 5 | 10 |
| SCB | 0 | 0 | 0 | 0 | 0 | 0 | 0 | 0 | 0 | 0 | 1 | 1 | 0 | 1 | 1 |
| VNC | 0 | 0 | 0 | 1 | 2 | 3 | 1 | 0 | 1 | 1 | 1 | 2 | 2 | 4 | 6 |
| Total | 0 | 0 | 2 | 2 | 6 | 10 | 3 | 0 | 3 | 2 | 2 | 4 | 7 | 10 | 17 |

Natação Sincronizada

| | EM | | | INF | | | JUV | | | JUN | | | SEN | | | TOTAIS | | |
|--------------|----------|----------|----------|----------|----------|----------|----------|----------|----------|----------|----------|----------|----------|----------|----------|----------|----------|----------|
| | F | M | Tot. | F | M | Tot. | F | M | Tot. | F | M | Tot. | F | M | Tot. | F | M | Tot. |
| - | - | - | - | - | - | - | - | - | - | - | - | - | - | - | - | - | - | - |
| Total | 0 | 0 | 0 | 0 | 0 | 0 | 0 | 0 | 0 | 0 | 0 | 0 | 0 | 0 | 0 | 0 | 0 | 0 |

Masters

| | TOTAIS | | |
|--------------|----------|----------|-----------|
| | F | M | Tot. |
| EDV | 2 | 8 | 10 |
| VNC | 1 | 0 | 1 |
| Total | 3 | 8 | 11 |



ANNP - ASSOCIAÇÃO DE NATAÇÃO DO NORTE DE PORTUGAL

LICENCIAMENTOS DE ARBITRAGEM

| | NP | | | AA | | | PA | | | NS | | | TOTAIS | | |
|------|----|----|------|----|---|------|----|----|------|----|---|------|--------|----|------|
| | F | M | Tot. | F | M | Tot. | F | M | Tot. | F | M | Tot. | F | M | Tot. |
| ANNP | 61 | 31 | 92 | 3 | 3 | 6 | 20 | 47 | 67 | 9 | 7 | 16 | 93 | 88 | 181 |

NÚMERO DE LICENÇAS POR CLUBE

| | NP | | | AA | | | PA | | | NS | | | MAST | | | DIR | | | TÉC | | | TOTAIS | | |
|--------|-----|-----|------|----|----|------|-----|-----|------|----|---|------|------|-----|------|-----|-----|------|-----|----|------|--------|------|------|
| | F | M | Tot. | F | M | Tot. | F | M | Tot. | F | M | Tot. | F | M | Tot. | F | M | Tot. | F | M | Tot. | F | M | Tot. |
| AACL | 9 | 11 | 20 | 0 | 0 | 0 | 13 | 10 | 23 | 0 | 0 | 0 | 0 | 0 | 0 | 0 | 1 | 1 | 0 | 2 | 2 | 22 | 24 | 46 |
| ADDEG | 0 | 0 | 0 | 0 | 0 | 0 | 39 | 49 | 88 | 0 | 0 | 0 | 0 | 0 | 0 | 0 | 0 | 0 | 2 | 4 | 6 | 41 | 53 | 94 |
| ADF | 20 | 31 | 51 | 0 | 0 | 0 | 0 | 0 | 0 | 0 | 0 | 0 | 1 | 1 | 0 | 1 | 1 | 0 | 3 | 3 | 20 | 36 | 56 | |
| ADP | 17 | 23 | 40 | 1 | 3 | 4 | 0 | 0 | 0 | 0 | 0 | 0 | 0 | 0 | 0 | 2 | 2 | 0 | 1 | 1 | 18 | 29 | 47 | |
| APUVE | 8 | 8 | 16 | 0 | 0 | 0 | 0 | 0 | 0 | 0 | 0 | 0 | 0 | 0 | 0 | 0 | 0 | 2 | 0 | 2 | 10 | 8 | 18 | |
| CBCN | 16 | 8 | 24 | 0 | 0 | 0 | 0 | 0 | 0 | 0 | 0 | 0 | 0 | 0 | 0 | 1 | 1 | 1 | 2 | 3 | 17 | 11 | 28 | |
| CDUP | 0 | 0 | 0 | 0 | 0 | 0 | 1 | 43 | 44 | 0 | 0 | 0 | 0 | 4 | 4 | 1 | 3 | 4 | 0 | 2 | 2 | 2 | 52 | 54 |
| CEAT | 2 | 4 | 6 | 0 | 0 | 0 | 14 | 12 | 26 | 0 | 0 | 0 | 0 | 0 | 0 | 1 | 2 | 3 | 0 | 2 | 2 | 17 | 20 | 37 |
| CFP | 40 | 69 | 109 | 0 | 2 | 2 | 32 | 89 | 121 | 6 | 0 | 6 | 14 | 27 | 41 | 3 | 13 | 16 | 1 | 10 | 11 | 96 | 210 | 306 |
| CFV | 54 | 63 | 117 | 3 | 5 | 8 | 0 | 0 | 0 | 0 | 0 | 4 | 9 | 13 | 1 | 6 | 7 | 1 | 5 | 6 | 63 | 88 | 151 | |
| CLAMAS | 28 | 51 | 79 | 0 | 0 | 0 | 0 | 40 | 40 | 0 | 0 | 0 | 1 | 11 | 12 | 1 | 5 | 6 | 0 | 3 | 3 | 30 | 110 | 140 |
| CLIP | 9 | 9 | 18 | 0 | 0 | 0 | 0 | 0 | 0 | 0 | 0 | 0 | 0 | 0 | 0 | 0 | 0 | 0 | 1 | 0 | 1 | 10 | 9 | 19 |
| CNMAIA | 27 | 25 | 52 | 0 | 0 | 0 | 0 | 0 | 0 | 0 | 0 | 10 | 17 | 27 | 2 | 2 | 4 | 3 | 2 | 5 | 42 | 46 | 88 | |
| CNPO | 19 | 23 | 42 | 0 | 0 | 0 | 0 | 63 | 63 | 0 | 0 | 0 | 0 | 1 | 1 | 0 | 7 | 7 | 0 | 4 | 4 | 19 | 98 | 117 |
| CNV | 33 | 28 | 61 | 0 | 0 | 0 | 0 | 0 | 0 | 0 | 0 | 0 | 0 | 0 | 1 | 3 | 4 | 0 | 2 | 2 | 34 | 33 | 67 | |
| CPN | 11 | 16 | 27 | 0 | 0 | 0 | 0 | 0 | 0 | 0 | 0 | 0 | 3 | 3 | 0 | 1 | 1 | 0 | 2 | 2 | 11 | 22 | 33 | |
| CSB | 2 | 6 | 8 | 0 | 0 | 0 | 0 | 0 | 0 | 0 | 0 | 0 | 0 | 0 | 1 | 3 | 4 | 1 | 1 | 2 | 4 | 10 | 14 | |
| FCP | 90 | 119 | 209 | 0 | 0 | 0 | 0 | 0 | 0 | 0 | 0 | 13 | 14 | 27 | 0 | 12 | 12 | 2 | 6 | 8 | 105 | 151 | 256 | |
| FOCA | 28 | 44 | 72 | 0 | 0 | 0 | 0 | 28 | 28 | 37 | 0 | 37 | 0 | 0 | 0 | 4 | 11 | 15 | 3 | 5 | 8 | 72 | 88 | 160 |
| GCST | 20 | 23 | 43 | 0 | 0 | 0 | 0 | 0 | 0 | 0 | 0 | 3 | 11 | 14 | 1 | 3 | 4 | 1 | 1 | 2 | 25 | 38 | 63 | |
| GDNVNF | 61 | 80 | 141 | 0 | 0 | 0 | 0 | 0 | 0 | 0 | 0 | 0 | 0 | 0 | 0 | 9 | 9 | 0 | 7 | 7 | 61 | 96 | 157 | |
| GESP | 52 | 58 | 110 | 1 | 9 | 10 | 46 | 52 | 98 | 0 | 0 | 0 | 3 | 9 | 12 | 6 | 11 | 17 | 2 | 5 | 7 | 110 | 144 | 254 |
| INDANP | 4 | 4 | 8 | 1 | 0 | 1 | 0 | 0 | 0 | 0 | 0 | 1 | 3 | 4 | 0 | 0 | 0 | 0 | 0 | 0 | 6 | 7 | 13 | |
| LSC | 51 | 63 | 114 | 4 | 12 | 16 | 0 | 0 | 0 | 0 | 0 | 14 | 18 | 32 | 4 | 7 | 11 | 1 | 4 | 5 | 74 | 104 | 178 | |
| LSXXI | 21 | 29 | 50 | 0 | 0 | 0 | 33 | 59 | 92 | 6 | 0 | 6 | 0 | 0 | 0 | 7 | 6 | 13 | 1 | 5 | 6 | 68 | 99 | 167 |
| SCS | 0 | 0 | 0 | 0 | 0 | 0 | 0 | 53 | 53 | 0 | 0 | 0 | 0 | 0 | 0 | 4 | 4 | 0 | 5 | 5 | 0 | 62 | 62 | |
| SSCMP | 0 | 0 | 0 | 0 | 0 | 0 | 14 | 43 | 57 | 0 | 0 | 0 | 0 | 0 | 0 | 10 | 10 | 0 | 1 | 1 | 14 | 54 | 68 | |
| VSC | 36 | 47 | 83 | 1 | 0 | 1 | 0 | 58 | 58 | 0 | 0 | 0 | 4 | 14 | 18 | 1 | 16 | 17 | 1 | 9 | 10 | 43 | 144 | 187 |
| Total | 658 | 842 | 1500 | 11 | 31 | 42 | 192 | 599 | 791 | 49 | 0 | 49 | 67 | 142 | 209 | 34 | 139 | 173 | 23 | 93 | 116 | 1034 | 1846 | 2880 |



NÚMERO DE PRATICANTES POR CATEGORIA

Natação Pura

| | PDD's | | | CAD-B | | | CAD-A | | | INF-B | | | INF-A | | | JUV | | | JUV B | | | JUV A | | | JUN | | | SEN | | | TOTAIS | | |
|--------|-------|----|------|-------|-----|------|-------|----|------|-------|----|------|-------|----|------|-----|----|------|-------|----|------|-------|----|------|-----|-----|------|------|---|------|--------|---|------|
| | F | M | Tot. | F | M | Tot. | F | M | Tot. | F | M | Tot. | F | M | Tot. | F | M | Tot. | F | M | Tot. | F | M | Tot. | F | M | Tot. | F | M | Tot. | F | M | Tot. |
| AACL | 1 | 0 | 1 | 2 | 5 | 7 | 3 | 0 | 3 | 1 | 2 | 3 | 0 | 0 | 0 | 0 | 1 | 3 | 4 | 2 | 0 | 2 | 0 | 0 | 0 | 9 | 11 | 20 | | | | | |
| ADF | 0 | 0 | 0 | 13 | 20 | 33 | 3 | 4 | 7 | 1 | 0 | 1 | 0 | 2 | 2 | 2 | 2 | 1 | 5 | 1 | 1 | 2 | 0 | 1 | 1 | 20 | 31 | 51 | | | | | |
| ADP | 2 | 1 | 3 | 4 | 8 | 12 | 0 | 0 | 0 | 2 | 2 | 4 | 2 | 3 | 5 | 1 | 2 | 1 | 4 | 6 | 4 | 10 | 0 | 2 | 2 | 17 | 23 | 40 | | | | | |
| APUVE | 0 | 0 | 0 | 5 | 6 | 11 | 3 | 1 | 4 | 0 | 1 | 1 | 0 | 0 | 0 | 0 | 0 | 0 | 0 | 0 | 0 | 0 | 0 | 0 | 0 | 8 | 8 | 16 | | | | | |
| CBCN | 1 | 0 | 1 | 11 | 8 | 19 | 1 | 0 | 1 | 1 | 0 | 1 | 2 | 0 | 2 | 0 | 0 | 0 | 0 | 0 | 0 | 0 | 0 | 0 | 0 | 16 | 8 | 24 | | | | | |
| CDUP | 0 | 0 | 0 | 0 | 0 | 0 | 0 | 0 | 0 | 0 | 0 | 0 | 0 | 0 | 0 | 0 | 0 | 0 | 0 | 0 | 0 | 0 | 0 | 0 | 0 | 0 | 0 | 0 | | | | | |
| CEAT | 0 | 0 | 0 | 0 | 3 | 3 | 1 | 0 | 1 | 1 | 0 | 1 | 0 | 0 | 0 | 0 | 0 | 0 | 0 | 1 | 1 | 0 | 0 | 0 | 0 | 2 | 4 | 6 | | | | | |
| CFP | 4 | 12 | 16 | 15 | 35 | 50 | 5 | 3 | 8 | 8 | 5 | 13 | 2 | 1 | 3 | 0 | 1 | 4 | 5 | 6 | 4 | 10 | 0 | 4 | 4 | 40 | 69 | 109 | | | | | |
| CFV | 2 | 0 | 2 | 22 | 21 | 43 | 5 | 7 | 12 | 7 | 6 | 13 | 3 | 4 | 7 | 3 | 4 | 8 | 15 | 5 | 6 | 11 | 7 | 7 | 14 | 54 | 63 | 117 | | | | | |
| CLAMAS | 3 | 3 | 6 | 12 | 20 | 32 | 7 | 4 | 11 | 0 | 4 | 4 | 0 | 5 | 5 | 2 | 9 | 5 | 16 | 2 | 0 | 2 | 2 | 1 | 3 | 28 | 51 | 79 | | | | | |
| CLIP | 1 | 3 | 4 | 6 | 6 | 12 | 2 | 0 | 2 | 0 | 0 | 0 | 0 | 0 | 0 | 0 | 0 | 0 | 0 | 0 | 0 | 0 | 0 | 0 | 0 | 9 | 9 | 18 | | | | | |
| CNMAIA | 1 | 2 | 3 | 11 | 4 | 15 | 7 | 7 | 14 | 0 | 5 | 5 | 2 | 2 | 4 | 1 | 2 | 1 | 4 | 1 | 2 | 3 | 4 | 0 | 4 | 27 | 25 | 52 | | | | | |
| CNPO | 1 | 1 | 2 | 10 | 13 | 23 | 0 | 0 | 0 | 0 | 2 | 2 | 1 | 3 | 4 | 3 | 0 | 0 | 3 | 4 | 2 | 6 | 0 | 2 | 2 | 19 | 23 | 42 | | | | | |
| CNV | 2 | 0 | 2 | 18 | 13 | 31 | 3 | 1 | 4 | 2 | 2 | 4 | 1 | 6 | 7 | 1 | 2 | 0 | 3 | 3 | 2 | 5 | 3 | 2 | 5 | 33 | 28 | 61 | | | | | |
| CPN | 0 | 0 | 0 | 3 | 7 | 10 | 0 | 2 | 2 | 0 | 0 | 0 | 1 | 1 | 2 | 3 | 1 | 0 | 4 | 1 | 2 | 3 | 3 | 3 | 6 | 11 | 16 | 27 | | | | | |
| CSB | 0 | 0 | 0 | 1 | 4 | 5 | 1 | 1 | 2 | 0 | 1 | 1 | 0 | 0 | 0 | 0 | 0 | 0 | 0 | 0 | 0 | 0 | 0 | 0 | 0 | 2 | 6 | 8 | | | | | |
| FCP | 5 | 6 | 11 | 35 | 49 | 84 | 8 | 12 | 20 | 11 | 10 | 21 | 9 | 8 | 17 | 8 | 11 | 5 | 24 | 7 | 8 | 15 | 7 | 10 | 17 | 90 | 119 | 209 | | | | | |
| FOCA | 1 | 4 | 5 | 15 | 18 | 33 | 3 | 6 | 9 | 2 | 4 | 6 | 2 | 3 | 5 | 1 | 4 | 2 | 7 | 3 | 3 | 6 | 1 | 0 | 1 | 28 | 44 | 72 | | | | | |
| GCST | 0 | 1 | 1 | 11 | 12 | 23 | 0 | 0 | 0 | 0 | 0 | 0 | 1 | 1 | 2 | 1 | 4 | 3 | 8 | 1 | 2 | 3 | 6 | 0 | 6 | 20 | 23 | 43 | | | | | |
| GDNVNF | 10 | 0 | 10 | 25 | 46 | 71 | 6 | 10 | 16 | 5 | 4 | 9 | 4 | 7 | 11 | 6 | 1 | 2 | 9 | 2 | 6 | 8 | 3 | 4 | 7 | 61 | 80 | 141 | | | | | |
| GESP | 9 | 2 | 11 | 16 | 21 | 37 | 9 | 6 | 15 | 5 | 6 | 11 | 3 | 4 | 7 | 1 | 5 | 4 | 10 | 3 | 4 | 7 | 6 | 6 | 12 | 52 | 58 | 110 | | | | | |
| INDANP | 0 | 0 | 0 | 0 | 0 | 0 | 0 | 1 | 1 | 1 | 0 | 1 | 1 | 0 | 1 | 1 | 1 | 1 | 3 | 1 | 1 | 2 | 0 | 0 | 0 | 4 | 4 | 8 | | | | | |
| LSC | 1 | 0 | 1 | 15 | 30 | 45 | 6 | 7 | 13 | 8 | 3 | 11 | 8 | 7 | 15 | 5 | 5 | 2 | 12 | 4 | 5 | 9 | 4 | 4 | 8 | 51 | 63 | 114 | | | | | |
| LSXXI | 3 | 4 | 7 | 8 | 13 | 21 | 3 | 3 | 6 | 1 | 1 | 2 | 2 | 5 | 7 | 2 | 1 | 0 | 3 | 2 | 1 | 3 | 0 | 1 | 1 | 21 | 29 | 50 | | | | | |
| VSC | 0 | 0 | 0 | 14 | 19 | 33 | 2 | 5 | 7 | 6 | 6 | 12 | 2 | 2 | 4 | 4 | 2 | 5 | 11 | 2 | 3 | 5 | 6 | 5 | 11 | 36 | 47 | 83 | | | | | |
| Total | 47 | 39 | 86 | 272 | 381 | 653 | 78 | 80 | 158 | 62 | 64 | 126 | 46 | 64 | 110 | 45 | 58 | 47 | 150 | 56 | 57 | 113 | 52 | 52 | 104 | 658 | 842 | 1500 | | | | | |

Pólo Aquático

| | PDD's | | | CAD-B | | | CAD-A | | | INF | | | JUV | | | JUN | | | SEN | | | TOTAIS | | | | | |
|--------|-------|---|------|-------|---|------|-------|----|------|-----|----|------|-----|----|------|-----|----|------|-----|----|------|--------|----|------|----|----|----|
| | F | M | Tot. | F | M | Tot. | F | M | Tot. | F | M | Tot. | F | M | Tot. | F | M | Tot. | F | M | Tot. | F | M | Tot. | | | |
| AACL | 0 | 0 | 0 | 5 | 2 | 7 | 6 | 5 | 11 | 2 | 3 | 5 | 0 | 0 | 0 | 0 | 0 | 0 | 0 | 0 | 0 | 0 | 0 | 0 | 13 | 10 | 23 |
| ADDEG | 0 | 0 | 0 | 1 | 4 | 5 | 9 | 7 | 16 | 9 | 10 | 19 | 5 | 12 | 17 | 4 | 5 | 9 | 11 | 11 | 22 | 39 | 49 | 88 | | | |
| CDUP | 0 | 0 | 0 | 0 | 1 | 1 | 0 | 4 | 4 | 1 | 7 | 8 | 0 | 7 | 7 | 0 | 6 | 6 | 0 | 18 | 18 | 1 | 43 | 44 | | | |
| CEAT | 0 | 0 | 0 | 0 | 0 | 0 | 0 | 0 | 0 | 0 | 2 | 2 | 0 | 9 | 9 | 5 | 1 | 6 | 9 | 0 | 9 | 14 | 12 | 26 | | | |
| CFP | 0 | 1 | 1 | 4 | 8 | 12 | 2 | 16 | 18 | 2 | 16 | 18 | 9 | 17 | 26 | 2 | 7 | 9 | 13 | 24 | 37 | 32 | 89 | 121 | | | |
| CLAMAS | 0 | 0 | 0 | 0 | 2 | 2 | 0 | 6 | 6 | 0 | 7 | 7 | 0 | 5 | 5 | 0 | 12 | 12 | 0 | 8 | 8 | 0 | 40 | 40 | | | |
| CNPO | 0 | 4 | 4 | 0 | 9 | 9 | 0 | 7 | 7 | 0 | 13 | 13 | 0 | 14 | 14 | 0 | 7 | 7 | 0 | 9 | 9 | 0 | 63 | 63 | | | |
| FOCA | 0 | 1 | 1 | 0 | 2 | 2 | 0 | 7 | 7 | 0 | 8 | 8 | 0 | 10 | 10 | 0 | 0 | 0 | 0 | 0 | 0 | 0 | 0 | 0 | 28 | 28 | |



| | PDD's | | | CAD-B | | | CAD-A | | | INF | | | JUV | | | JUN | | | SEN | | | TOTAIS | | |
|--------------|-----------|-----------|-----------|-----------|-----------|-----------|-----------|-----------|------------|-----------|------------|------------|-----------|------------|------------|-----------|-----------|-----------|-----------|------------|------------|------------|------------|------------|
| | F | M | Tot. | F | M | Tot. | F | M | Tot. | F | M | Tot. | F | M | Tot. | F | M | Tot. | F | M | Tot. | F | M | Tot. |
| GESP | 10 | 6 | 16 | 2 | 11 | 13 | 8 | 8 | 16 | 5 | 5 | 10 | 8 | 7 | 15 | 4 | 4 | 8 | 9 | 11 | 20 | 46 | 52 | 98 |
| LSXXI | 1 | 3 | 4 | 6 | 3 | 9 | 3 | 9 | 12 | 4 | 10 | 14 | 5 | 17 | 22 | 7 | 5 | 12 | 7 | 12 | 19 | 33 | 59 | 92 |
| SCS | 0 | 0 | 0 | 0 | 1 | 1 | 0 | 6 | 6 | 0 | 4 | 4 | 0 | 12 | 12 | 0 | 11 | 11 | 0 | 19 | 19 | 0 | 53 | 53 |
| SSCMP | 2 | 0 | 2 | 1 | 6 | 7 | 2 | 3 | 5 | 0 | 6 | 6 | 6 | 3 | 9 | 3 | 8 | 11 | 0 | 17 | 17 | 14 | 43 | 57 |
| VSC | 0 | 1 | 1 | 0 | 7 | 7 | 0 | 11 | 11 | 0 | 16 | 16 | 0 | 6 | 6 | 0 | 8 | 8 | 0 | 9 | 9 | 0 | 58 | 58 |
| Total | 13 | 16 | 29 | 19 | 56 | 75 | 30 | 89 | 119 | 23 | 107 | 130 | 33 | 119 | 152 | 25 | 74 | 99 | 49 | 138 | 187 | 192 | 599 | 791 |

Águas Abertas

| | INF A | | JUV | JUV B | JUV A | Tot. | JUN | | | SEN | | | TOTAIS | | |
|--------------|----------|----------|----------|----------|----------|----------|----------|----------|----------|----------|----------|-----------|-----------|-----------|-----------|
| | M | Tot. | F | M | M | | F | M | Tot. | F | M | Tot. | F | M | Tot. |
| ADP | 0 | 0 | 0 | 1 | 0 | 1 | 1 | 2 | 3 | 0 | 0 | 0 | 1 | 3 | 4 |
| CFP | 0 | 0 | 0 | 0 | 0 | 0 | 0 | 0 | 0 | 0 | 2 | 2 | 0 | 2 | 2 |
| CFV | 0 | 0 | 0 | 0 | 0 | 0 | 0 | 3 | 3 | 3 | 2 | 5 | 3 | 5 | 8 |
| GESP | 4 | 4 | 0 | 2 | 1 | 3 | 0 | 1 | 1 | 1 | 1 | 2 | 1 | 9 | 10 |
| INDANP | 0 | 0 | 0 | 0 | 0 | 0 | 0 | 0 | 0 | 1 | 0 | 1 | 1 | 0 | 1 |
| LSC | 5 | 5 | 1 | 3 | 0 | 4 | 0 | 2 | 2 | 3 | 2 | 5 | 4 | 12 | 16 |
| VSC | 0 | 0 | 0 | 0 | 0 | 0 | 0 | 0 | 0 | 1 | 0 | 1 | 1 | 0 | 1 |
| Total | 9 | 9 | 1 | 6 | 1 | 8 | 1 | 8 | 9 | 9 | 7 | 16 | 11 | 31 | 42 |

Natação Sincronizada

| | EM | | | INF | | | JUV | | | JUN | | | SEN | | | TOTAIS | | |
|--------------|-----------|----------|-----------|-----------|----------|-----------|----------|----------|----------|----------|----------|----------|----------|----------|----------|-----------|----------|-----------|
| | F | M | Tot. | F | M | Tot. | F | M | Tot. | F | M | Tot. | F | M | Tot. | F | M | Tot. |
| CFP | 3 | 0 | 3 | 3 | 0 | 3 | 0 | 0 | 0 | 0 | 0 | 0 | 0 | 0 | 0 | 6 | 0 | 6 |
| FOCA | 10 | 0 | 10 | 10 | 0 | 10 | 9 | 0 | 9 | 6 | 0 | 6 | 2 | 0 | 2 | 37 | 0 | 37 |
| LSXXI | 3 | 0 | 3 | 3 | 0 | 3 | 0 | 0 | 0 | 0 | 0 | 0 | 0 | 0 | 0 | 6 | 0 | 6 |
| Total | 16 | 0 | 16 | 16 | 0 | 16 | 9 | 0 | 9 | 6 | 0 | 6 | 2 | 0 | 2 | 49 | 0 | 49 |

Masters

| | TOTAIS | | |
|--------------|-----------|------------|------------|
| | F | M | Tot. |
| ADF | 0 | 1 | 1 |
| CDUP | 0 | 4 | 4 |
| CFP | 14 | 27 | 41 |
| CFV | 4 | 9 | 13 |
| CLAMAS | 1 | 11 | 12 |
| CNMAIA | 10 | 17 | 27 |
| CNPO | 0 | 1 | 1 |
| CPN | 0 | 3 | 3 |
| FCP | 13 | 14 | 27 |
| GCST | 3 | 11 | 14 |
| GESP | 3 | 9 | 12 |
| INDANP | 1 | 3 | 4 |
| LSC | 14 | 18 | 32 |
| VSC | 4 | 14 | 18 |
| Total | 67 | 142 | 209 |



ANRA - ASSOCIAÇÃO DE NATAÇÃO DA REGIÃO DOS AÇORES

LICENCIAMENTOS DE ARBITRAGEM

| | NP | | | AA | | | PA | | | NS | | | TOTAIS | | |
|------|----|----|------|----|---|------|----|---|------|----|---|------|--------|----|------|
| | F | M | Tot. | F | M | Tot. | F | M | Tot. | F | M | Tot. | F | M | Tot. |
| ANRA | 32 | 20 | 52 | 0 | 0 | 0 | 0 | 0 | 0 | 0 | 0 | 0 | 32 | 20 | 52 |

NÚMERO DE LICENÇAS POR CLUBE

| | NP | | | AA | | | PA | | | NS | | | MAST | | | DIR | | | TÉC | | | TOTAIS | | |
|--------|-----|-----|------|----|---|------|----|---|------|----|---|------|------|----|------|-----|----|------|-----|----|------|--------|-----|------|
| | F | M | Tot. | F | M | Tot. | F | M | Tot. | F | M | Tot. | F | M | Tot. | F | M | Tot. | F | M | Tot. | F | M | Tot. |
| CAFBPD | 54 | 64 | 118 | 0 | 0 | 0 | 0 | 0 | 0 | 0 | 0 | 0 | 0 | 0 | 0 | 1 | 1 | 0 | 3 | 3 | 54 | 68 | 122 | |
| CDMA | 1 | 5 | 6 | 0 | 0 | 0 | 0 | 0 | 0 | 0 | 0 | 0 | 0 | 0 | 0 | 1 | 1 | 0 | 0 | 0 | 1 | 6 | 7 | |
| CNH | 46 | 55 | 101 | 0 | 0 | 0 | 0 | 0 | 0 | 0 | 0 | 0 | 0 | 0 | 0 | 2 | 2 | 2 | 1 | 3 | 48 | 58 | 106 | |
| CNPD | 80 | 80 | 160 | 0 | 0 | 0 | 0 | 0 | 0 | 0 | 0 | 4 | 5 | 9 | 0 | 1 | 1 | 4 | 4 | 8 | 88 | 90 | 178 | |
| CNPV | 16 | 6 | 22 | 0 | 0 | 0 | 0 | 0 | 0 | 0 | 0 | 0 | 0 | 0 | 0 | 1 | 1 | 1 | 1 | 2 | 17 | 8 | 25 | |
| CNRP | 8 | 10 | 18 | 0 | 0 | 0 | 0 | 0 | 0 | 0 | 0 | 0 | 0 | 0 | 0 | 0 | 0 | 0 | 1 | 1 | 8 | 11 | 19 | |
| NSIT | 46 | 65 | 111 | 0 | 0 | 0 | 0 | 0 | 0 | 0 | 0 | 1 | 3 | 4 | 2 | 1 | 3 | 5 | 2 | 7 | 54 | 71 | 125 | |
| TAC | 34 | 57 | 91 | 0 | 0 | 0 | 0 | 0 | 0 | 0 | 0 | 1 | 1 | 2 | 1 | 1 | 2 | 2 | 3 | 5 | 38 | 62 | 100 | |
| Total | 285 | 342 | 627 | 0 | 0 | 0 | 0 | 0 | 0 | 0 | 0 | 6 | 9 | 15 | 3 | 8 | 11 | 14 | 15 | 29 | 308 | 374 | 682 | |

NÚMERO DE PRATICANTES POR CATEGORIA

Natação Pura

| | PDD's | | | CAD-B | | | CAD-A | | | INF-B | | | INF-A | | | JUV | JUV B | JUV A | Tot. | JUN | | | SEN | | | TOTAIS | | |
|--------|-------|----|------|-------|-----|------|-------|----|------|-------|----|------|-------|----|------|-----|-------|-------|------|-----|----|------|-----|----|------|--------|-----|------|
| | F | M | Tot. | F | M | Tot. | F | M | Tot. | F | M | Tot. | F | M | Tot. | F | M | M | | F | M | Tot. | F | M | Tot. | F | M | Tot. |
| CAFBPD | 4 | 5 | 9 | 18 | 28 | 46 | 10 | 5 | 15 | 1 | 6 | 7 | 7 | 5 | 12 | 4 | 7 | 0 | 11 | 6 | 5 | 11 | 4 | 3 | 7 | 54 | 64 | 118 |
| CDMA | 0 | 1 | 1 | 1 | 3 | 4 | 0 | 0 | 0 | 0 | 1 | 1 | 0 | 0 | 0 | 0 | 0 | 0 | 0 | 0 | 0 | 0 | 0 | 0 | 0 | 1 | 5 | 6 |
| CNH | 28 | 34 | 62 | 4 | 8 | 12 | 4 | 1 | 5 | 2 | 1 | 3 | 2 | 1 | 3 | 2 | 4 | 3 | 9 | 4 | 2 | 6 | 0 | 1 | 1 | 46 | 55 | 101 |
| CNPD | 20 | 11 | 31 | 33 | 34 | 67 | 1 | 6 | 7 | 6 | 3 | 9 | 4 | 8 | 12 | 3 | 1 | 5 | 9 | 5 | 3 | 8 | 8 | 9 | 17 | 80 | 80 | 160 |
| CNPV | 2 | 0 | 2 | 6 | 3 | 9 | 1 | 1 | 2 | 3 | 0 | 3 | 2 | 0 | 2 | 0 | 1 | 0 | 1 | 2 | 1 | 3 | 0 | 0 | 0 | 16 | 6 | 22 |
| CNRP | 0 | 0 | 0 | 0 | 1 | 1 | 1 | 0 | 1 | 1 | 2 | 3 | 4 | 1 | 5 | 0 | 0 | 1 | 1 | 1 | 3 | 4 | 1 | 2 | 3 | 8 | 10 | 18 |
| NSIT | 12 | 21 | 33 | 18 | 18 | 36 | 3 | 5 | 8 | 1 | 4 | 5 | 2 | 3 | 5 | 2 | 2 | 2 | 6 | 4 | 4 | 8 | 4 | 6 | 10 | 46 | 65 | 111 |
| TAC | 5 | 21 | 26 | 11 | 17 | 28 | 0 | 2 | 2 | 1 | 4 | 5 | 5 | 1 | 6 | 5 | 5 | 2 | 12 | 4 | 2 | 6 | 3 | 3 | 6 | 34 | 57 | 91 |
| Total | 71 | 93 | 164 | 91 | 112 | 203 | 20 | 20 | 40 | 15 | 21 | 36 | 26 | 19 | 45 | 16 | 20 | 13 | 49 | 26 | 20 | 46 | 20 | 24 | 44 | 285 | 342 | 627 |

Pólo Aquático

| | MP | | | CAD-B | | | CAD-A | | | INF | | | JUV | | | JUN | | | SEN | | | TOTAIS | | | |
|-------|----|---|------|-------|---|------|-------|---|------|-----|---|------|-----|---|------|-----|---|------|-----|---|------|--------|---|------|---|
| | F | M | Tot. | F | M | Tot. | F | M | Tot. | F | M | Tot. | F | M | Tot. | F | M | Tot. | F | M | Tot. | F | M | Tot. | |
| - | - | - | - | - | - | - | - | - | - | - | - | - | - | - | - | - | - | - | - | - | - | - | - | - | - |
| Total | 0 | 0 | 0 | 0 | 0 | 0 | 0 | 0 | 0 | 0 | 0 | 0 | 0 | 0 | 0 | 0 | 0 | 0 | 0 | 0 | 0 | 0 | 0 | 0 | 0 |



Águas Abertas

| | INF A | | JUV | JUV B | JUV A | Tot. | JUN | | | SEN | | | TOTAIS | | |
|--------------|----------|----------|----------|----------|----------|----------|----------|----------|----------|----------|----------|----------|----------|----------|----------|
| | M | Tot. | F | M | M | | F | M | Tot. | F | M | Tot. | F | M | Tot. |
| - | - | - | - | - | - | - | - | - | - | - | - | - | - | - | - |
| Total | 0 | 0 | 0 | 0 | 0 | 0 | 0 | 0 | 0 | 0 | 0 | 0 | 0 | 0 | 0 |

Nataçao Sincronizada

| | EM | | | INF | | | JUV | | | JUN | | | SEN | | | TOTAIS | | |
|--------------|----------|----------|----------|----------|----------|----------|----------|----------|----------|----------|----------|----------|----------|----------|----------|----------|----------|----------|
| | F | M | Tot. | F | M | Tot. | F | M | Tot. | F | M | Tot. | F | M | Tot. | F | M | Tot. |
| - | - | - | - | - | - | - | - | - | - | - | - | - | - | - | - | - | - | - |
| Total | 0 | 0 | 0 | 0 | 0 | 0 | 0 | 0 | 0 | 0 | 0 | 0 | 0 | 0 | 0 | 0 | 0 | 0 |

Masters

| | TOTAIS | | |
|--------------|----------|----------|-----------|
| | F | M | Tot. |
| CNPD | 4 | 5 | 9 |
| NSIT | 1 | 3 | 4 |
| TAC | 1 | 1 | 2 |
| Total | 6 | 9 | 15 |



ARNN - ASSOCIAÇÃO REGIONAL DE NATAÇÃO DO NORDESTE

LICENCIAMENTOS DE ARBITRAGEM

| | NP | | | AA | | | PA | | | NS | | | TOTAIS | | |
|------|----|----|------|----|---|------|----|---|------|----|---|------|--------|----|------|
| | F | M | Tot. | F | M | Tot. | F | M | Tot. | F | M | Tot. | F | M | Tot. |
| ARNN | 12 | 12 | 24 | 0 | 0 | 0 | 0 | 0 | 0 | 0 | 0 | 0 | 12 | 12 | 24 |

NÚMERO DE LICENÇAS POR CLUBE

| | NP | | | AA | | | PA | | | NS | | | MAST | | | DIR | | | TÉC | | | TOTAIS | | |
|--------|-----|-----|------|----|----|------|----|---|------|----|---|------|------|----|------|-----|----|------|-----|---|------|--------|-----|------|
| | F | M | Tot. | F | M | Tot. | F | M | Tot. | F | M | Tot. | F | M | Tot. | F | M | Tot. | F | M | Tot. | F | M | Tot. |
| CNIN | 14 | 5 | 19 | 0 | 0 | 0 | 0 | 0 | 0 | 0 | 0 | 0 | 0 | 0 | 0 | 1 | 1 | 0 | 1 | 1 | 14 | 7 | 21 | |
| CNVR | 0 | 7 | 7 | 0 | 0 | 0 | 0 | 0 | 0 | 0 | 0 | 0 | 0 | 0 | 0 | 1 | 1 | 0 | 1 | 1 | 0 | 9 | 9 | |
| GCVR | 34 | 44 | 78 | 6 | 7 | 13 | 0 | 0 | 0 | 0 | 0 | 0 | 3 | 11 | 14 | 0 | 2 | 2 | 0 | 2 | 43 | 66 | 109 | |
| INDNOR | 0 | 2 | 2 | 0 | 0 | 0 | 0 | 0 | 0 | 0 | 0 | 0 | 0 | 1 | 1 | 0 | 0 | 0 | 0 | 0 | 0 | 3 | 3 | |
| MVADJA | 0 | 3 | 3 | 0 | 1 | 1 | 0 | 0 | 0 | 0 | 0 | 0 | 0 | 1 | 1 | 0 | 0 | 0 | 0 | 1 | 1 | 0 | 6 | 6 |
| NCC | 12 | 15 | 27 | 0 | 1 | 1 | 0 | 0 | 0 | 0 | 0 | 0 | 0 | 1 | 1 | 0 | 1 | 1 | 0 | 1 | 1 | 12 | 19 | 31 |
| SARNN | 0 | 0 | 0 | 0 | 0 | 0 | 0 | 0 | 0 | 0 | 0 | 0 | 0 | 0 | 0 | 1 | 1 | 0 | 1 | 1 | 0 | 2 | 2 | |
| SCM | 29 | 23 | 52 | 0 | 0 | 0 | 0 | 0 | 0 | 0 | 0 | 0 | 0 | 0 | 0 | 2 | 5 | 7 | 1 | 1 | 2 | 32 | 29 | 61 |
| SSCMB | 13 | 14 | 27 | 0 | 0 | 0 | 0 | 0 | 0 | 0 | 0 | 0 | 0 | 0 | 0 | 0 | 0 | 0 | 1 | 1 | 2 | 14 | 15 | 29 |
| TLC | 0 | 0 | 0 | 1 | 1 | 2 | 0 | 0 | 0 | 0 | 0 | 0 | 0 | 0 | 0 | 0 | 0 | 0 | 0 | 0 | 0 | 1 | 1 | 2 |
| Total | 102 | 113 | 215 | 7 | 10 | 17 | 0 | 0 | 0 | 0 | 0 | 0 | 3 | 14 | 17 | 2 | 11 | 13 | 2 | 9 | 11 | 116 | 157 | 273 |

NÚMERO DE PRATICANTES POR CATEGORIA

Natação Pura

| | PDD's | | | CAD-B | | | CAD-A | | | INF-B | | | INF-A | | | JUV | JUV B | JUV A | Tot. | JUN | | | SEN | | | TOTAIS | | |
|--------|-------|---|------|-------|----|------|-------|----|------|-------|----|------|-------|---|------|-----|-------|-------|------|-----|---|------|-----|----|------|--------|-----|------|
| | F | M | Tot. | F | M | Tot. | F | M | Tot. | F | M | Tot. | F | M | Tot. | F | M | Tot. | | F | M | Tot. | F | M | Tot. | F | M | Tot. |
| CNIN | 0 | 0 | 0 | 3 | 4 | 7 | 1 | 0 | 1 | 2 | 1 | 3 | 2 | 0 | 2 | 1 | 0 | 0 | 1 | 0 | 0 | 0 | 5 | 0 | 5 | 14 | 5 | 19 |
| CNVR | 0 | 0 | 0 | 0 | 0 | 0 | 0 | 0 | 0 | 0 | 0 | 0 | 0 | 0 | 0 | 0 | 0 | 1 | 1 | 0 | 2 | 2 | 0 | 4 | 4 | 0 | 7 | 7 |
| GCVR | 0 | 1 | 1 | 8 | 10 | 18 | 3 | 9 | 12 | 5 | 6 | 11 | 10 | 2 | 12 | 1 | 2 | 4 | 7 | 2 | 2 | 4 | 5 | 8 | 13 | 34 | 44 | 78 |
| INDNOR | 0 | 0 | 0 | 0 | 0 | 0 | 0 | 0 | 0 | 0 | 0 | 0 | 0 | 0 | 0 | 0 | 1 | 0 | 1 | 0 | 0 | 0 | 0 | 1 | 1 | 0 | 2 | 2 |
| MVADJA | 0 | 0 | 0 | 0 | 1 | 1 | 0 | 1 | 1 | 0 | 0 | 0 | 0 | 0 | 0 | 0 | 1 | 0 | 1 | 0 | 0 | 0 | 0 | 0 | 0 | 0 | 3 | 3 |
| NCC | 1 | 0 | 1 | 2 | 5 | 7 | 3 | 3 | 6 | 3 | 2 | 5 | 0 | 1 | 1 | 0 | 1 | 1 | 2 | 2 | 1 | 3 | 1 | 1 | 2 | 12 | 15 | 27 |
| SCM | 4 | 3 | 7 | 14 | 10 | 24 | 3 | 2 | 5 | 5 | 3 | 8 | 1 | 3 | 4 | 2 | 2 | 0 | 4 | 0 | 0 | 0 | 0 | 0 | 0 | 29 | 23 | 52 |
| SSCMB | 1 | 2 | 3 | 3 | 5 | 8 | 2 | 2 | 4 | 2 | 2 | 4 | 1 | 0 | 1 | 3 | 0 | 1 | 4 | 1 | 1 | 2 | 0 | 1 | 1 | 13 | 14 | 27 |
| Total | 6 | 6 | 12 | 30 | 35 | 65 | 12 | 17 | 29 | 17 | 14 | 31 | 14 | 6 | 20 | 7 | 7 | 7 | 21 | 5 | 6 | 11 | 11 | 15 | 26 | 102 | 113 | 215 |



Pólo Aquático

| | MP | | | CAD-B | | | CAD-A | | | INF | | | JUV | | | JUN | | | SEN | | | TOTAIS | | | |
|--------------|----------|----------|----------|----------|----------|----------|----------|----------|----------|----------|----------|----------|----------|----------|----------|----------|----------|----------|----------|----------|----------|----------|----------|----------|---|
| | F | M | Tot. | F | M | Tot. | F | M | Tot. | F | M | Tot. | F | M | Tot. | F | M | Tot. | F | M | Tot. | F | M | Tot. | |
| - | - | - | - | - | - | - | - | - | - | - | - | - | - | - | - | - | - | - | - | - | - | - | - | - | - |
| Total | 0 | 0 | 0 | 0 | 0 | 0 | 0 | 0 | 0 | 0 | 0 | 0 | 0 | 0 | 0 | 0 | 0 | 0 | 0 | 0 | 0 | 0 | 0 | 0 | |

Águas Abertas

| | INF A | | JUV | JUV B | JUV A | Tot. | JUN | | | SEN | | | TOTAIS | | |
|--------------|----------|----------|----------|----------|----------|----------|----------|----------|----------|----------|----------|----------|----------|-----------|-----------|
| | M | Tot. | F | M | M | | F | M | Tot. | F | M | Tot. | F | M | Tot. |
| GCVR | 1 | 1 | 0 | 0 | 3 | 3 | 2 | 1 | 3 | 4 | 2 | 6 | 6 | 7 | 13 |
| MVADJA | 0 | 0 | 0 | 1 | 0 | 1 | 0 | 0 | 0 | 0 | 0 | 0 | 0 | 1 | 1 |
| NCC | 1 | 1 | 0 | 0 | 0 | 0 | 0 | 0 | 0 | 0 | 0 | 0 | 0 | 1 | 1 |
| TLC | 0 | 0 | 0 | 0 | 0 | 0 | 1 | 1 | 2 | 0 | 0 | 0 | 1 | 1 | 2 |
| Total | 2 | 2 | 0 | 1 | 3 | 4 | 3 | 2 | 5 | 4 | 2 | 6 | 7 | 10 | 17 |

Natação Sincronizada

| | EM | | | INF | | | JUV | | | JUN | | | SEN | | | TOTAIS | | |
|--------------|----------|----------|----------|----------|----------|----------|----------|----------|----------|----------|----------|----------|----------|----------|----------|----------|----------|----------|
| | F | M | Tot. | F | M | Tot. | F | M | Tot. | F | M | Tot. | F | M | Tot. | F | M | Tot. |
| - | - | - | - | - | - | - | - | - | - | - | - | - | - | - | - | - | - | - |
| Total | 0 | 0 | 0 | 0 | 0 | 0 | 0 | 0 | 0 | 0 | 0 | 0 | 0 | 0 | 0 | 0 | 0 | 0 |

Masters

| | TOTAIS | | |
|--------------|----------|-----------|-----------|
| | F | M | Tot. |
| GCVR | 3 | 11 | 14 |
| INDNOR | 0 | 1 | 1 |
| MVADJA | 0 | 1 | 1 |
| NCC | 0 | 1 | 1 |
| Total | 3 | 14 | 17 |



II. QUADRO DE PARTICIPANTES - PROVAS NACIONAIS 12/13

1. NATAÇÃO PURA

| COMPETIÇÃO | CLUBES | PRAT. MASC. | PRAT. FEMI. | PRAT. TOTAIS |
|---|--------|-------------|-------------|--------------|
| Camp. Absolutos de Pisc.Curta 12/13 | 63 | 199 | 177 | 376 |
| Camp. Nacionais Clubes 1.ª/2.ª Div. 12/13 | 29 | 218 | 197 | 415 |
| Camp. Nacionais de Clubes 3.ª Div. 12/13 | 38 | 162 | 153 | 315 |
| Camp. Nacionais de Clubes 4.ª Div. 12/13 | 38 | 146 | 149 | 295 |
| Camp. Nacionais de Juvenis | 68 | 214 | 95 | 309 |
| Camp. Nacionais Juniores e Seniores | 64 | 202 | 175 | 377 |
| Camp. Nacionais de Infantis | 88 | 220 | 239 | 459 |
| Camp. Nac Juv.e Absolutos de Portugal | 96 | 374 | 278 | 652 |

2. MASTERS

| COMPETIÇÃO | CLUBES | PRAT. MASC. | PRAT. FEMI. | PRAT. TOTAIS |
|----------------------------------|--------|-------------|-------------|--------------|
| Torneio Nacional Inverno Masters | 41 | 226 | 100 | 326 |
| Campeonato Nacional de Masters | 43 | 231 | 131 | 362 |
| Campeonato Nacional Master de AA | 19 | 32 | 10 | 42 |

3. ÁGUAS ABERTAS

| COMPETIÇÃO | CLUBES | PRAT. MASC. | PRAT. FEMI. | PRAT. TOTAIS |
|---|--------|-------------|-------------|--------------|
| Camp. Nac. Longa Distância FQ (3 e 5km) | 19 | 56 | 22 | 91 |
| Camp. Nac. Longa Dist. Final (3 e 5km) | 15 | 19 | 15 | 34 |
| Camp. Nac. AA (10Km) | 13 | 16 | 9 | 25 |
| Camp. Nac. AA Equipas (5km) | 7 | 14 | 7 | 21 |
| Camp. Nac. AA (5km) | 10 | 26 | 14 | 38 |



4. PÓLO AQUÁTICO

| COMPETIÇÃO | EQUIPAS MASC. | EQUIPAS FEMI. |
|---|---------------|---------------|
| Campeonato Nacional Senior Masc. 1ª Div | 10 | 7 |
| Campeonato Nacional Senior Masc. 2ª Div | 9 | 0 |
| Campeonato Nacional de Juniores | 7 | 3 |
| Campeonato Nacional de Juvenis | 14 | 3 |
| Campeonato Nacional de Infantis | 10 | 2 |
| Taça de Portugal | 15 | 6 |

5. NATAÇÃO SINCRONIZADA

| COMPETIÇÃO | CLUBES | PRAT. FEMI. |
|--------------------------------|--------|-------------|
| Campeonato Nacional de Inverno | 12 | 133 |
| Campeonato Nacional de Verão | 13 | 137 |



III. CAMPEÕES NACIONAIS 2012/2013

1. NATAÇÃO PURA

1.1. CAMPEONATOS ABSOLUTOS DE PORTUGAL – PISCINA CURTA

07 a 09 Dezembro 2012 – Porto – Piscina CFP (25m)

a) Femininos

| CAMPEONATOS ABSOLUTOS DE PORTUGAL – PISCINA CURTA | | | | |
|---|--------|------------------------|---------|----------|
| PROVA | CATEG. | PRATICANTE | CLUBE | TEMPO |
| 50 L | ABS | Ana Pinho Rodrigues | FCP | 00:26.58 |
| 100 L | ABS | Diana Margarida Duraes | FCP | 00:56.54 |
| 200 L | ABS | Diana Margarida Duraes | FCP | 02:02.89 |
| 400 L | ABS | Angelica Maria Andre | LSC | 04:17.19 |
| 800 L | ABS | Angelica Maria Andre | LSC | 08:41.65 |
| 4x50 L | ABS | Sara Freitas Oliveira | FCP | 01:45.24 |
| | | Ana Pinho Rodrigues | | |
| | | Marta Pereira Abreu | | |
| | | Marta Vieira Marinho | | |
| 4x100 L | ABS | Diana Margarida Duraes | FCP | 03:50.84 |
| | | Ana Pinho Rodrigues | | |
| | | Joana Aguiar Rodrigues | | |
| | | Marta Vieira Marinho | | |
| 4x200 L | ABS | Maria Luis Amorim | FCP | 08:24.29 |
| | | Joana Aguiar Rodrigues | | |
| | | Ana Goncalves Neto | | |
| | | Marta Vieira Marinho | | |
| 50 C | ABS | Ana Pinho Rodrigues | FCP | 00:31.53 |
| 100 C | ABS | Diana Duarte Gomes | CNA | 01:09.55 |
| 200 C | ABS | Victoria Kaminskya | PIMPOES | 02:29.01 |
| 50 B | ABS | Ines Camacho Fernandes | SCP | 00:28.45 |

| CAMPEONATOS ABSOLUTOS DE PORTUGAL – PISCINA CURTA | | | | |
|---|--------|--------------------------|---------|----------|
| PROVA | CATEG. | PRATICANTE | CLUBE | TEMPO |
| 100 B | ABS | Ines Camacho Fernandes | SCP | 01:01.55 |
| 200 B | ABS | Joana Carina Silva | LSECXXI | 02:14.77 |
| 50 M | ABS | Victoria Kaminskya | PIMPOES | 00:27.94 |
| 100 M | ABS | Ana Catarina Monteiro | CFV | 01:02.92 |
| 200 M | ABS | Ana Catarina Monteiro | CFV | 02:13.19 |
| 100 E | ABS | Victoria Kaminskaya | PIMPOES | 01:03.28 |
| 200 E | ABS | Victoria Kaminskaya | PIMPOES | 02:14.28 |
| 400 E | ABS | Victoria Kaminskaya | PIMPOES | 04:41.02 |
| 4x50 E | ABS | Marta Vieira Marinho | FCP | 01:53.38 |
| | | Ana Pinho Rodrigues | | |
| | | Sara Freitas Oliveira | | |
| | | Diana Margarida Duraes | | |
| 4x100 E | ABS | Marta Vieira Marinho | FCP | 04:11.07 |
| | | Paula Alexandra Oliveira | | |
| | | Sara Freitas Oliveira | | |
| | | Ana Pinho Rodrigues | | |

b) Masculinos

| CAMPEONATO ABSOLUTO DE PORTUGAL – PISCINA CURTA | | | | |
|---|--------|--------------------------|-----------|----------|
| PROVA | CATEG. | PRATICANTE | CLUBE | TEMPO |
| 50 L | ABS | Miguel Duarte Nascimento | PORTINADO | 00:22.24 |
| 100 L | ABS | Miguel Duarte Nascimento | PORTINADO | 00:48.39 |
| 200 L | ABS | Luis Emanuel Vaz | GDNVNF | 01:46.73 |
| 400 L | ABS | Ricardo Ferreira Cotovio | SCP | 03:49.19 |
| 1500 L | ABS | Vasco Miguel Gaspar | SFUAP | 15:22.79 |
| 4x50 L | ABS | Joao Silva Gigante | CNA | 01:31.03 |
| | | Ricardo Pereira Lopes | | |
| | | Simao Gomes Morgado | | |



| CAMPEONATO ABSOLUTO DE PORTUGAL – PISCINA CURTA | | | | |
|---|--------|--------------------------|-----------|----------|
| PROVA | CATEG. | PRATICANTE | CLUBE | TEMPO |
| | | Rodrigo Pereira Lopes | | |
| 4x100 L | ABS | Ricardo Pereira Lopes | CNA | 03:21.55 |
| | | Joao Silva Gigante | | |
| | | Simao Gomes Morgado | | |
| | | Rodrigo Pereira Lopes | | |
| 4x200 L | ABS | Mario Andre Bonança | SCP | 07:24.51 |
| | | Bernardo Leitao Graca | | |
| | | Pedro Miguel Pinotes | | |
| | | Ricardo Ferreira Cotovio | | |
| 50 B | ABS | Joao Silva Gigante | CNA | 00:28.27 |
| 100 B | ABS | Joao Silva Gigante | CNA | 01:01.57 |
| 200 B | ABS | Nuno Rafael Alves | GESPAÇOS | 02:15.33 |
| 50 C | ABS | Daniel Aparicio Pereira | SCB | 00:26.17 |
| 100 C | ABS | Adriano Miguel Niz | GDNVNF | 00:55.70 |
| 200 C | ABS | Miguel Duarte Nascimento | PORTINADO | 01:59.14 |
| 50 M | ABS | Simao Gomes Morgado | CNA | 00:23.82 |
| 100 M | ABS | Duarte Rafael Mourao | ESJB | 00:52.63 |
| 200 M | ABS | Duarte Rafael Mourao | ESJB | 01:56.64 |
| 100 E | ABS | Joao Silva Gigante | CNA | 00:55.81 |
| 200 E | ABS | Pedro Miguel Pinotes | SCP | 02:00.42 |
| 400 E | ABS | Pedro Miguel Pinotes | SCP | 04:14.01 |
| 4x50 E | ABS | Rodrigo Pereira Lopes | CNA | 01:41.67 |
| | | Joao Silva Gigante | | |
| | | Simao Gomes Morgado | | |
| | | Ricardo Pereira Lopes | | |
| 4x100 E | ABS | Rodrigo Pereira Lopes | CNA | 03:43.83 |
| | | Joao Silva Gigante | | |
| | | Simao Gomes Morgado | | |
| | | Ricardo Pereira Lopes | | |



1.2. CAMPEONATO NACIONAL DE CLUBES 1.ª E 2.ª DIVISÕES

21 e 22 Dezembro 2012 – Stº António dos Cavaleiros – Piscina Municipal (25m)

| DIVISÃO | GÉNERO | CLUBE | PONTOS |
|-------------|--------|--|--------|
| 1.ª Divisão | FEM | Futebol Clube do Porto (SCP) | 125 |
| 1.ª Divisão | MASC | Sporting Clube de Portugal (SCP) | 114 |
| 2.ª Divisão | FEM | Gespaços (GESP) | 198 |
| 2.ª Divisão | MASC | Clube de Natação Colégio Vasco da Gama (CNCVG) | 214 |

1.3. CAMPEONATO NACIONAL DE CLUBES 3.ª E 4.ª DIVISÕES

15 e 16 Dezembro 2012 – Mealhada – Piscina Municipal (25m)

| DIVISÃO | GÉNERO | CLUBE | PONTOS |
|-------------|--------|-----------------------------------|--------|
| 3.ª Divisão | FEM | Portinado (PORTINADO) | 271 |
| 3.ª Divisão | MASC | Clube Naval Setubalense (CNS) | 305 |
| 4.ª Divisão | FEM | Clube Galitos de Aveiro (CGA) | 245 |
| 4.ª Divisão | MASC | Estrelas São João de Brito (ESJB) | 302 |



1.4. CAMPEONATO NACIONAL DE JUVENIS

22 a 24 Março 2013 – Complexo de Piscinas do Jamor (50m)

a) Femininos

| CAMPEONATO NACIONAL DE JUVENIS | | | | |
|--------------------------------|----------|----------------------------|----------|----------|
| PROVA | CATEG. | PRATICANTE | CLUBE | TEMPO |
| 100 L | JUV – 99 | Mariana Alexandre Oliveira | FCP | 01:02.03 |
| 200 L | JUV – 99 | Tamila Hryhorivna Holub | SCB | 02:12.51 |
| 400 L | JUV – 99 | Tamila Hryhorivna Holub | SCB | 04:35.71 |
| 800 L | JUV – 99 | Tamila Hryhorivna Holub | SCB | 09:23.37 |
| 4x100 L | JUV – 99 | Mariana Alexandre Oliveira | FCP | 04:17.64 |
| | | Ana Beatriz La Feria | | |
| | | Ines Maria Neves | | |
| | | Ana Cristina Sousa | | |
| 4x200 L | JUV – 99 | Mariana Alexandre Oliveira | FCP | 09:21.74 |
| | | Ana Beatriz La Feria | | |
| | | Ines Maria Neves | | |
| | | Ana Cristina Sousa | | |
| 100 C | JUV – 99 | Sara Patricia Sousa | CVOUZELA | 01:08.39 |
| 200 C | JUV – 99 | Sara Patricia Sousa | CVOUZELA | 02:26.39 |
| 100 B | JUV – 99 | Ana Beatriz Martins | GDNVNF | 01:17.40 |
| 200 B | JUV – 99 | Ana Beatriz Martins | GDNVNF | 02:43.78 |
| 100 M | JUV – 99 | Sara Patricia Sousa | CVOUZELA | 01:06.39 |
| 200 M | JUV – 99 | Sara Patricia Sousa | CVOUZELA | 02:26.00 |
| 200 E | JUV – 99 | Ana Beatriz Martins | GDNVNF | 02:28.16 |
| 400 E | JUV – 99 | Ana Beatriz Martins | GDNVNF | 05:07.25 |
| 4x100 E | JUV – 99 | Maria Ana Monge | SCP | 04:49.05 |
| | | Ines Margarida Costa | | |
| | | Sara Costa Guerra | | |
| | | Beatriz Paulo Ranito | | |



b) Masculinos

| CAMPEONATO NACIONAL DE JUVENIS | | | | |
|--------------------------------|------------|----------------------------|---------|----------|
| PROVA | CATEG. | PRATICANTE | CLUBE | TEMPO |
| 100 L | JUV B - 98 | Nuno Miguel Graca | EDV | 00:55.64 |
| | JUV A - 97 | Joao Miguel Ascensao | FCP | 00:54.14 |
| 200 L | JUV B - 98 | Diogo Manuel Marques | ASSSCC | 02:02.72 |
| | JUV A - 97 | Joao Pedro Belo | SCP | 01:56.46 |
| 400 L | JUV B - 98 | Goncalo Miguel Nogueira | FCP | 04:20.95 |
| | JUV A - 97 | Joao Pedro Gil | ANAM | 04:09.27 |
| 1500 L | JUV B - 98 | Diogo Manuel Marques | ASSSCC | 16:55.94 |
| | JUV A - 97 | Eduardo Filipe Carvalheiro | ASSSCC | 16:50.95 |
| 4x100 L | JUV B - 98 | Pedro Goncalves Neto | FCP | 08:21.80 |
| | | Vasco Gradim Amorim | | |
| | | Diogo Miguel Costa | | |
| | | Goncalo Miguel Nogueira | | |
| 4x100 L | JUV A - 97 | Joao Pedro Belo | SCP | 08:03.18 |
| | | Eduardo Jose Castelo | | |
| | | Guilherme Pereira Dias | | |
| | | Miguel Monteiro Cruchinho | | |
| 4x200 L | JUV B - 98 | Francisco Manso Teixeira | CNF | 03:53.42 |
| | | Francisco Aguiar Morganho | | |
| | | Pedro Camacho Sousa | | |
| | | Henrique Luis Vargas | | |
| 4x200 L | JUV A - 97 | Joao Pedro Belo | SCP | 03:41.70 |
| | | Eduardo Jose Castelo | | |
| | | Miguel Monteiro Cruchinho | | |
| | | Guilherme Pereira Dias | | |
| 100 C | JUV B - 98 | Joao Jose Laranjeira | CDCA | 01:03.17 |
| | JUV A - 97 | Alexandre Lages Ribas | EDV | 00:59.97 |
| 200 C | JUV B - 98 | Joao Alexandre Vital | ADRCIMM | 02:08.79 |
| | JUV A - 97 | Joao Pedro Belo | SCP | 02:13.09 |

| CAMPEONATO NACIONAL DE JUVENIS | | | | |
|---------------------------------------|---------------|-----------------------------|--------------|--------------|
| PROVA | CATEG. | PRATICANTE | CLUBE | TEMPO |
| 100 B | JUV B – 98 | Hugo Pon | SAD | 01:09.48 |
| | JUV A – 97 | Andre Goncalo Santos | LSC | 01:06.33 |
| 200 B | JUV B – 98 | Hugo Pon | SAD | 02:30.60 |
| | JUV A – 97 | Andre Goncalo Santos | LSC | 02:25.49 |
| 100 M | JUV B – 98 | Henrique Luis Vargas | CNF | 01:00.29 |
| | JUV A – 97 | Alexandre Lages Ribas | EDV | 00:58.71 |
| 200 M | JUV B – 98 | Joao Alexandre Vital | ADRCIMM | 02:13.21 |
| | JUV A – 97 | Alexandre Valdagua Coutinho | ASSSCC | 02:10.62 |
| 200 E | JUV B – 98 | Joao Alexandre Vital | ADRCIMM | 02:13.85 |
| | JUV A – 97 | Alexandre Lages Ribas | EDV | 02:14.61 |
| 400 E | JUV B – 98 | Joao Alexandre Vital | ADRCIMM | 04:41.57 |
| | JUV A – 97 | Joao Pedro Gil | ANAM | 04:45.32 |
| 4x100 E | JUV B – 98 | Miguel Reis Santos | SAD | 04:17.06 |
| | | Hugo Pon | | |
| | | Afonso Ribeiro Bate | | |
| | | Francisco Carvalho Machado | | |
| 4x100 E | JUV A – 97 | Guilherme Pereira Dias | SCP | 04:08.85 |
| | | Miguel Monteiro Cruchinho | | |
| | | Joao Pedro Belo | | |
| | | Eduardo Jose Castelo | | |



1.5. CAMPEONATO NACIONAL DE JUNIORES E SENIORES

28 a 30 Março 2013 – Coimbra – Complexo Olímpico de Piscinas (50m)

a) Femininos

| CAMPEONATO NACIONAL DE JUNIORES E SENIORES | | | | |
|--|-------------|----------------------------|--------|----------|
| PROVA | CATEG. | PRATICANTE | CLUBE | TEMPO |
| 50 L | JUN – 97/98 | Adriana Daniela Castro | FCP | 00:27.68 |
| | SEN – 96+V | Ana Pinho Rodrigues | FCP | 00:26.94 |
| 100 L | JUN – 97/98 | Ines Camacho Fernandes | SCP | 00:59.83 |
| | SEN – 96+V | Diana Margarida Duraes | FCP | 00:57.84 |
| 200 L | JUN – 97/98 | Maria Teresa Amorim | FCP | 02:09.31 |
| | SEN – 96+V | Diana Margarida Duraes | FCP | 02:05.51 |
| 400 L | JUN – 97/98 | Maria Teresa Amorim | FCP | 04:32.45 |
| | SEN – 96+V | Angelica Maria Andre | LSC | 04:21.62 |
| 800 L | JUN – 97/98 | Maria Teresa Amorim | FCP | 09:17.44 |
| | SEN – 96+V | Florbela Cavaco Machado | ASSSCC | 08:50.96 |
| 1500 L | JUN – 97/98 | Filipa Vilas Ruivo | DNMG | 17:47.12 |
| | SEN – 96+V | Florbela Cavaco Machado | ASSSCC | 16:56.22 |
| 4x50 L | JUN – 97/98 | Adriana Daniela Castro | FCP | 01:51.44 |
| | | Patricia Goncalves Cardoso | | |
| | | Maria Teresa Amorim | | |
| | | Maria Carolina Ribeiro | | |
| 4x50 L | SEN – 96+V | Ana Pinho Rodrigues | FCP | 01:48.15 |
| | | Ana Goncalves Neto | | |
| | | Marta Pereira Abreu | | |
| | | Diana Margarida Duraes | | |
| 4x100 L | JUN – 97/98 | Carolina Sanchez Rodrigues | SAD | 04:06.07 |
| | | Barbara Marques Rodrigues | | |
| | | Barbara Sofia Barata | | |
| | | Francisca Gomes Azevedo | | |



| CAMPEONATO NACIONAL DE JUNIORES E SENIORES | | | | |
|--|-------------|--------------------------|---------|----------|
| PROVA | CATEG. | PRATICANTE | CLUBE | TEMPO |
| 4x100 L | SEN – 96+V | Diana Margarida Duraes | FCP | 03:59.37 |
| | | Joana Aguiar Rodrigues | | |
| | | Ana Goncalves Neto | | |
| | | Ana Pinho Rodrigues | | |
| 4x200 L | JUN – 97/98 | Carolina Mantua Guedes | SCP | 08:50.60 |
| | | Beatriz Rodrigues Conde | | |
| | | Sofia Alexandra Branco | | |
| | | Ines Camacho Fernandes | | |
| 4x200 L | SEN – 96+V | Diana Margarida Duraes | FCP | 08:35.04 |
| | | Joana Aguiar Rodrigues | | |
| | | Ana Goncalves Neto | | |
| | | Maria Luis Amorim | | |
| 50 C | JUN – 97/98 | Ines Camacho Fernandes | SCP | 00:29.80 |
| | SEN – 96+V | Ana Sofia Leite | GCVR | 00:29.94 |
| 100 C | JUN – 97/98 | Joana Carina Silva | LSXXI | 01:04.61 |
| | SEN – 96+V | Ana Sofia Leite | GCVR | 01:05.19 |
| 200 C | JUN – 97/98 | Joana Carina Silva | LSXXI | 02:21.87 |
| | SEN – 96+V | Catia Raquel Martinheira | LDC | 02:20.61 |
| 50 B | JUN – 97/98 | Ana Beatriz Marques | SAD | 00:34.05 |
| | SEN – 96+V | Ana Pinho Rodrigues | FCP | 00:32.83 |
| 100 B | JUN – 97/98 | Ana Beatriz Marques | SAD | 01:14.64 |
| | SEN – 96+V | Paula Alexandra Oliveira | FCP | 01:12.73 |
| 200 B | JUN – 97/98 | Barbara Sofia Barata | SAD | 02:44.80 |
| | SEN – 96+V | Victoria Kaminskya | PIMPOES | 02:31.35 |
| 50 M | JUN – 97/98 | Ines Camacho Fernandes | SCP | 00:28.91 |
| | SEN – 96+V | Ana Catarina Monteiro | CFV | 00:28.94 |
| 100 M | JUN – 97/98 | Ines Camacho Fernandes | SCP | 01:03.53 |
| | SEN – 96+V | Ana Catarina Monteiro | CFV | 01:02.03 |
| 200 M | JUN – 97/98 | Sofia Alexandra Branco | SCP | 02:23.95 |
| | SEN – 96+V | Ana Catarina Monteiro | CFV | 02:14.77 |

| CAMPEONATO NACIONAL DE JUNIORES E SENIORES | | | | |
|--|-------------|----------------------------|-----------|----------|
| PROVA | CATEG. | PRATICANTE | CLUBE | TEMPO |
| 200 E | JUN – 97/98 | Barbara Sofia Barata | SAD | 02:28.28 |
| | SEN – 96+V | Nadia Morais Vieira | GESLOURES | 02:18.68 |
| 400 E | JUN – 97/98 | Filipa Vilas Ruivo | DNMG | 05:10.37 |
| | SEN – 96+V | Nadia Morais Vieira | GESLOURES | 04:51.95 |
| 4x50 E | JUN – 97/98 | Francisca Gomes Azevedo | SAD | 02:03.24 |
| | | Ana Beatriz Marques | | |
| | | Barbara Sofia Barata | | |
| | | Carolina Sanchez Rodrigues | | |
| 4x50 E | SEN – 96+V | Marta Pereira Abreu | FCP | 02:00.17 |
| | | Paula Alexandra Oliveira | | |
| | | Diana Margarida Duraes | | |
| | | Ana Pinho Rodrigues | | |
| 4x100 E | JUN – 97/98 | Ines Camacho Fernandes | SCP | 04:29.77 |
| | | Sofia Machado Dionisio | | |
| | | Sofia Alexandra Branco | | |
| | | Beatriz Rodrigues Conde | | |
| 4x100 E | SEN – 96+V | Marta Pereira Abreu | FCP | 04:29.09 |
| | | Paula Alexandra Oliveira | | |
| | | Diana Margarida Duraes | | |
| | | Ana Pinho Rodrigues | | |

b) Masculinos

| CAMPEONATO NACIONAL DE JUNIORES E SENIORES | | | | |
|--|-------------|--------------------------|-----------|----------|
| PROVA | CATEG. | PRATICANTE | CLUBE | TEMPO |
| 50 L | JUN – 95/96 | Miguel Duarte Nascimento | PORTINADO | 00:23.17 |
| | SEN – 94+V | Paulo Jorge Santos | FCP | 00:23.42 |
| 100 L | JUN – 95/96 | Miguel Duarte Nascimento | PORTINADO | 00:51.07 |
| | SEN – 94+V | Luis Emanuel Vaz | GDNVNF | 00:51.12 |

| | | | | |
|---------|-------------|--------------------------|--------|----------|
| 200 L | JUN – 95/96 | Andre Filipe Farinha | SLB | 01:54.50 |
| | SEN – 94+V | Alexis Manacas Santos | SCP | 01:50.91 |
| 400 L | JUN – 95/96 | Andre Filipe Farinha | SLB | 04:02.64 |
| | SEN – 94+V | Luis Emanuel Vaz | GDNVNF | 03:59.86 |
| 800 L | JUN – 95/96 | Andre Filipe Farinha | SLB | 08:25.57 |
| | SEN – 94+V | Mario Andre Bonanca | SCP | 08:21.44 |
| 1500 L | JUN – 95/96 | Rafael Lourenco Gil | ANAM | 16:12.87 |
| | SEN – 94+V | Mario Andre Bonanca | SCP | 16:03.25 |
| 4x50 L | JUN – 95/96 | Tomas Correia Silva | FCP | 01:38.88 |
| | | Bruno Miguel Silva | | |
| | | Artur Jose Reis | | |
| | | Bernardo Aguiar Branco | | |
| 4x50 L | SEN – 94+V | Pedro Miguel Pinotes | SCP | 01:34.79 |
| | | Ricardo Ferreira Cotovio | | |
| | | Bernardo Leitao Graca | | |
| | | Alexis Manacas Santos | | |
| 4x100 L | JUN – 95/96 | Miguel Angelo Alves | ANAM | 03:34.58 |
| | | Rafael Lourenco Gil | | |
| | | Joao Carlos Santos | | |
| | | Tiago Ferreira Azevedo | | |
| 4x100 L | SEN – 94+V | Alexis Manacas Santos | SCP | 03:30.58 |
| | | Pedro Miguel Pinotes | | |
| | | Bernardo Leitao Graca | | |
| | | Ricardo Ferreira Cotovio | | |
| 4x200 L | JUN – 95/96 | Joao Carlos Santos | ANAM | 07:50.72 |
| | | Rafael Filipe Nunes | | |
| | | Tiago Ferreira Azevedo | | |
| | | Rafael Lourenco Gil | | |



| CAMPEONATO NACIONAL DE JUNIORES E SENIORES | | | | |
|--|-------------|--------------------------|-----------|----------|
| PROVA | CATEG. | PRATICANTE | CLUBE | TEMPO |
| 4x200 L | SEN – 94+V | Mario Andre Bonanca | SCP | 07:34.90 |
| | | Ricardo Ferreira Cotovio | | |
| | | Pedro Miguel Pinotes | | |
| | | Alexis Manacas Santos | | |
| 50 C | JUN – 95/96 | Tiago Manuel Teixeira | VSC | 00:27.75 |
| | SEN – 94+V | Alexis Manacas Santos | SCP | 00:26.13 |
| 100 C | JUN – 95/96 | Miguel Duarte Nascimento | PORTINADO | 00:57.19 |
| | SEN – 94+V | Alexis Manacas Santos | SCP | 00:57.46 |
| 200 C | JUN – 95/96 | Miguel Duarte Nascimento | PORTINADO | 02:05.72 |
| | SEN – 94+V | Andre Duarte Vaz | CNAC | 02:06.15 |
| 50 B | JUN – 95/96 | Tomas Miguel Veloso | CNAC | 00:30.26 |
| | SEN – 94+V | Joao Silva Gigante | CNA | 00:29.53 |
| 100 B | JUN – 95/96 | Diogo Miguel Silva | SFUAP | 01:07.43 |
| | SEN – 94+V | Diogo Filipe Carvalho | CGA | 01:04.35 |
| 200 B | JUN – 95/96 | Diogo Miguel Silva | SFUAP | 02:24.15 |
| | SEN – 94+V | Diogo Filipe Carvalho | CGA | 02:18.94 |
| 50 M | JUN – 95/96 | Miguel Duarte Nascimento | PORTINADO | 00:25.04 |
| | SEN – 94+V | Tiago Andre Venancio | ESJB | 00:24.66 |
| 100 M | JUN – 95/96 | Miguel Duarte Nascimento | PORTINADO | 00:54.36 |
| | SEN – 94+V | Nuno Goncalo Quintanilha | CNCVG | 00:54.46 |
| 200 M | JUN – 95/96 | Miguel Bras Sergio | ABVE | 02:08.82 |
| | SEN – 94+V | Nuno Goncalo Quintanilha | CNCVG | 01:59.04 |
| 200 E | JUN – 95/96 | Tomas Correia Silva | FCP | 02:09.42 |
| | SEN – 94+V | Diogo Filipe Carvalho | CGA | 02:03.45 |
| 400 E | JUN – 95/96 | Tomas Miguel Veloso | CNAC | 04:34.40 |
| | SEN – 94+V | Alexis Manacas Santos | SCP | 04:24.23 |



| CAMPEONATO NACIONAL DE JUNIORES E SENIORES | | | | |
|--|-------------|-----------------------------|-------|----------|
| PROVA | CATEG. | PRATICANTE | CLUBE | TEMPO |
| 4x50 E | JUN – 95/96 | Tiago Ferreira Azevedo | ANAM | 01:52.21 |
| | | Rafael Lourenco Gil | | |
| | | Miguel Angelo Alves | | |
| | | Joao Carlos Santos | | |
| 4x50 E | SEN – 94+V | Alexis Manacas Santos | SCP | 01:44.77 |
| | | Diogo Filipe Matos | | |
| | | Ricardo Ferreira Cotovio | | |
| | | Pedro Miguel Pinotes | | |
| 4x100 E | JUN – 95/96 | Leonardo Cardoso Figueiredo | FCP | 04:05.42 |
| | | Artur Jose Reis | | |
| | | Tomas Correia Silva | | |
| | | Bruno Miguel Silva | | |
| 4x100 E | SEN – 94+V | Alexis Manacas Santos | SCP | 03:51.41 |
| | | Diogo Filipe Matos | | |
| | | Ricardo Ferreira Cotovio | | |
| | | Pedro Miguel Pinotes | | |



1.6. CAMPEONATO NACIONAL DE INFANTIS

12 a 14 Julho 2013 – S. João da Madeira – Piscina Municipal (50m)

a) Femininos

| CAMPEONATO NACIONAL DE INFANTIS | | | | |
|---------------------------------|--------|--------------------------|--------|----------|
| PROVA | CATEG. | PRATICANTE | CLUBE | TEMPO |
| 100 L | B – 01 | Ana Margarida Guedes | GCVR | 01:04.62 |
| | A – 00 | Maria Francisca Cabral | FCP | 01:03.03 |
| 200 L | B – 01 | Filipa Serrano Rodrigues | SFUAP | 02:23.58 |
| | A – 00 | Maria Francisca Cabral | FCP | 02:14.30 |
| 400 L | B – 01 | Sara Sofia Alves | ASSSCC | 04:55.15 |
| | A – 00 | Teresa Miguel Veloso | DNMG | 04:44.01 |
| 800 L | B – 01 | Sara Sofia Alves | ASSSCC | 10:03.06 |
| | A – 00 | Maria Francisca Cabral | FCP | 09:43.83 |
| 4x100 L | B – 01 | Mariana Sobral Galacha | SCP | 04:35.12 |
| | | Mariana Delicado Correia | | |
| | | Raquel Antunes Tinoco | | |
| | | Raquel Santos Sousa | | |
| | A – 00 | Maria Francisca Cabral | FCP | 04:23.63 |
| | | Sara Victoria Ramos | | |
| | | Ana Rita Faria | | |
| | | Ana Sofia Ramos | | |
| 4x200 L | B – 01 | Concha Guerra Marreiros | SAD | 09:55.13 |
| | | Anna Baptista Ferreira | | |
| | | Sofia Isabel Lourenco | | |
| | | Carolina Rosa Marcelino | | |
| | A – 00 | Ana Rita Faria | FCP | 09:27.83 |
| | | Sara Filipa Santos | | |
| | | Maria Francisca Cabral | | |
| | | Ana Sofia Ramos | | |
| 100 B | B – 01 | Beatriz Ribeiro Cunha | FOCA | 01:20.63 |
| | A – 00 | Raquel Gomes Pereira | SAD | 01:16.89 |



| CAMPEONATO NACIONAL DE INFANTIS | | | | |
|---------------------------------|--------|--------------------------|----------|----------|
| PROVA | CATEG. | PRATICANTE | CLUBE | TEMPO |
| 200 B | B – 01 | Ines Neto Rocha | GESPACOS | 02:53.20 |
| | A – 00 | Raquel Gomes Pereira | SAD | 02:45.92 |
| 100 C | B – 01 | Ana Margarida Guedes | GCVR | 01:11.37 |
| | A – 00 | Catarina Martins Mestre | SCP | 01:12.47 |
| 200 C | B – 01 | Ines Neto Rocha | GESPACOS | 02:39.60 |
| | A – 00 | Maria Francisca Cabral | FCP | 02:33.72 |
| 100 M | B – 01 | Ana Margarida Guedes | GCVR | 01:08.55 |
| | A – 00 | Giovanna Vaz Vargas | DNMG | 01:08.40 |
| 200 M | B – 01 | Bruna Andreia Simoes | IDV | 02:36.53 |
| | A – 00 | Giovanna Vaz Vargas | DNMG | 02:26.97 |
| 200 E | B – 01 | Ana Margarida Guedes | GCVR | 02:39.03 |
| | A – 00 | Teresa Miguel Veloso | CNAC | 02:31.55 |
| 400 E | B – 01 | Ines Neto Rocha | GESPACOS | 05:33.66 |
| | A – 00 | Giovanna Vaz Vargas | DNMG | 05:16.02 |
| 4x100 E | B – 01 | Isabel Porfirio Pego | FCP | 05:09.81 |
| | | Beatriz Santos Silva | | |
| | | Maria Carolina Costa | | |
| | | Barbara Vilela Magalhaes | | |
| | A – 00 | Maria Leonor Gomes | CDN | 04:54.66 |
| | | Laura Catarina Abreu | | |
| | | Beatriz Jong Rosa | | |
| | | Vera Ines Aguilar | | |

b) Masculinos

| CAMPEONATO NACIONAL DE INFANTIS | | | | |
|---------------------------------|--------|----------------------|-------|----------|
| PROVA | CATEG. | PRATICANTE | CLUBE | TEMPO |
| 100 L | B – 00 | Jose Pedro Freitas | CSB | 00:59.90 |
| | A – 99 | Tomas Gomes Oliveira | DNMG | 00:56.96 |



| CAMPEONATO NACIONAL DE INFANTIS | | | | |
|---------------------------------|--------|------------------------|--------|----------|
| PROVA | CATEG. | PRATICANTE | CLUBE | TEMPO |
| 200 L | B – 00 | Joao Cruz Castro | CSM | 02:12.46 |
| | A – 99 | Tomas Gomes Oliveira | DNMG | 02:03.01 |
| 400 L | B – 00 | Andre Vilas Ruivo | DNMG | 04:29.56 |
| | A – 99 | Tomas Gomes Oliveira | DNMG | 04:21.50 |
| 1500 L | B – 00 | Andre Vilas Ruivo | DNMG | 17:23.88 |
| | A – 99 | Tomas Gomes Oliveira | DNMG | 17:12.79 |
| 4x100 L | B – 00 | Joao Pereira Tinoco | GDNVNF | 04:11.42 |
| | | Miguel Angelo Santos | | |
| | | Daniel Pereira Silva | | |
| | | Hugo Gabriel Morais | | |
| | A – 99 | Rodrigo Jose Guerreiro | LDC | 03:59.41 |
| | | Eduardo Cardoso Lopes | | |
| | | Bernardo Antonio Alves | | |
| | | Manuel Silva Godinho | | |
| 4x200 L | B – 00 | Miguel Angelo Santos | GDNVNF | 09:04.48 |
| | | Hugo Gabriel Morais | | |
| | | Daniel Pereira Silva | | |
| | | Joao Pereira Tinoco | | |
| | A – 99 | Rodrigo Jose Guerreiro | LDC | 08:39.87 |
| | | Eduardo Cardoso Lopes | | |
| | | Bernardo Antonio Alves | | |
| | | Manuel Silva Godinho | | |
| 100 B | B – 00 | Miguel Angelo Santos | GDNVNF | 01:16.65 |
| | A – 99 | Miguel Carrico Cruz | VS | 01:11.36 |
| 200 B | B – 00 | Miguel Angelo Santos | GDNVNF | 02:39.45 |
| | A – 99 | Antonio Manuel Mendes | SCP | 02:37.14 |
| 100 C | B – 00 | Hugo Gabriel Morais | GDNVNF | 01:06.00 |
| | A – 99 | Afonso Guilherme Rosa | SFGP | 01:06.98 |
| 200 C | B – 00 | Andre Vilas Ruivo | DNMG | 02:20.07 |
| | A – 99 | Gabriel Levi Gomes | ASSSCC | 02:20.74 |



| CAMPEONATO NACIONAL DE INFANTIS | | | | |
|--|---------------|-------------------------------|--------------|--------------|
| PROVA | CATEG. | PRATICANTE | CLUBE | TEMPO |
| 100 M | B – 00 | Jorge Jesus Silva | SCB | 01:04.17 |
| | A – 99 | Francisco Ribeiro Constantino | CNNZ | 01:03.18 |
| 200 M | B – 00 | Jorge Jesus Silva | SCB | 02:22.13 |
| | A – 99 | Jose Henriques Luz | NSG | 02:22.66 |
| 200 E | B – 00 | Jorge Jesus Silva | SCB | 02:26.47 |
| | A – 99 | Joao Magalhaes Nunes | CNA | 02:21.96 |
| 400 E | B – 00 | Andre Vilas Ruivo | DNMG | 04:54.87 |
| | A – 99 | Gabriel Levi Gomes | ASSSCC | 04:56.70 |
| 4x100 E | B – 00 | Joao Pereira Tinoco | GDNVNF | 04:41.06 |
| | | Miguel Angelo Santos | | |
| | | Hugo Gabriel Morais | | |
| | | Daniel Pereira Silva | | |
| | A – 99 | Rodrigo Jose Guerreiro | LDC | 04:30.61 |
| | | Eduardo Cardoso Lopes | | |
| | | Bernardo Antonio Alves | | |
| | | Manuel Silva Godinho | | |

1.7. CAMPEONATO NACIONAL DE JUVENIS / CAMP. ABSOLUTOS DE PORTUGAL

18 a 21 Julho 2013 – Famalicão – Piscina Municipal Vila Nova de Famalicão (50m)

a) *Femininos*

| C.N. DE JUVENIS / CAMP. ABSOLUTOS DE PORTUGAL | | | | |
|--|---------------|----------------------------|--------------|--------------|
| PROVA | CATEG. | PRATICANTE | CLUBE | TEMPO |
| 50 L | ABS | Ana Pinho Rodrigues | FCP | 00:26.59 |
| 100 L | JUV | Sarah Dias | CLAC | 01:02.04 |
| | ABS | Diana Margarida Duraes | FCP | 00:57.89 |
| 200 L | JUV | Mariana Alexandre Oliveira | FCP | 02:15.56 |
| | ABS | Diana Margarida Duraes | FCP | 02:04.46 |



| C.N. DE JUVENIS / CAMP. ABSOLUTOS DE PORTUGAL | | | | |
|---|--------|----------------------------|----------|----------|
| PROVA | CATEG. | PRATICANTE | CLUBE | TEMPO |
| 400 L | JUV | Madalena Gomes Azevedo | SAD | 04:43.31 |
| | ABS | Ana Goncalves Neto | FCP | 04:20.26 |
| 800 L | JUV | Madalena Gomes Azevedo | SAD | 09:27.04 |
| | ABS | Ana Goncalves Neto | FCP | 08:52.69 |
| 1500 L | ABS | Ana Goncalves Neto | FCP | 17:08.31 |
| 4x50 L | ABS | Ana Pinho Rodrigues | FCP | 01:47.27 |
| | | Adriana Daniela Castro | | |
| | | Diana Margarida Duraes | | |
| | | Marta Pereira Abreu | | |
| 4x100 L | JUV | Mariana Alexandre Oliveira | FCP | 04:15.67 |
| | | Ines Maria Neves | | |
| | | Ana Cristina Sousa | | |
| | | Ana Beatriz La Feria | | |
| | ABS | Diana Margarida Duraes | FCP | 03:57.11 |
| | | Joana Aguiar Rodrigues | | |
| | | Ana Goncalves Neto | | |
| | | Ana Pinho Rodrigues | | |
| 4x200 L | JUV | Ana Beatriz La Feria | FCP | 09:14.62 |
| | | Ines Maria Neves | | |
| | | Ana Cristina Sousa | | |
| | | Mariana Alexandre Oliveira | | |
| | ABS | Diana Margarida Duraes | FCP | 08:28.07 |
| | | Adriana Daniela Castro | | |
| | | Joana Aguiar Rodrigues | | |
| | | Ana Goncalves Neto | | |
| 50 C | ABS | Ana Sofia Leite | GCVR | 00:30.90 |
| 100 C | JUV | Sara Patricia Sousa | CVOUZELA | 01:09.62 |
| | ABS | Ana Sofia Leite | GCVR | 01:05.63 |
| 200 C | JUV | Maria Ana Monge | SCP | 02:28.99 |
| | ABS | Rita Barros Frischknecht | SAD | 02:21.06 |

| C.N. DE JUVENIS / CAMP. ABSOLUTOS DE PORTUGAL | | | | |
|--|--------|--------------------------|----------|----------|
| PROVA | CATEG. | PRATICANTE | CLUBE | TEMPO |
| 50 B | ABS | Paula Alexandra Silva | FCP | 00:32.87 |
| 100 B | JUV | Ana Margarida Salgueiro | CNAB | 01:19.46 |
| | ABS | Paula Alexandra Oliveira | FCP | 01:10.93 |
| 200 B | JUV | Ana Margarida Salgueiro | CNAB | 02:54.88 |
| | ABS | Paula Alexandra Oliveira | FCP | 02:33.75 |
| 50 M | ABS | Ines Camacho Fernandes | SCP | 00:28.49 |
| 100 M | JUV | Madalena Gomes Azevedo | SAD | 01:08.53 |
| | ABS | Ana Catarina Monteiro | CFV | 01:02.02 |
| 200 M | JUV | Sara Patricia Sousa | CVOUZELA | 02:28.71 |
| | ABS | Ana Catarina Monteiro | CFV | 02:14.84 |
| 200 E | JUV | Madalena Gomes Azevedo | SAD | 02:29.44 |
| | ABS | Victoria Kaminskaya | PIMPOES | 02:19.62 |
| 400 E | JUV | Madalena Gomes Azevedo | SAD | 05:16.68 |
| | ABS | Victoria Kaminskaya | PIMPOES | 04:55.54 |
| 4x50 E | ABS | Marta Pereira Abreu | FCP | 01:59.31 |
| | | Paula Alexandra Oliveira | | |
| | | Diana Margarida Duraes | | |
| | | Ana Pinho Rodrigues | | |
| 4x100 E | JUV | Maria Ana Monge | SCP | 04:46.17 |
| | | Ines Margarida Costa | | |
| | | Sara Costa Guerra | | |
| | | Beatriz Paulo Ranito | | |
| | ABS | Marta Pereira Abreu | FCP | 04:21.50 |
| | | Paula Alexandra Oliveira | | |
| | | Diana Margarida Duraes | | |
| | | Ana Pinho Rodrigues | | |



b) Masculinos

| C.N. DE JUVENIS / CAMP. ABSOLUTOS DE PORTUGAL | | | | |
|--|---------------|-----------------------------|--------------|--------------|
| PROVA | CATEG. | PRATICANTE | CLUBE | TEMPO |
| 50 L | ABS | Paulo Jorge Santos | FCP | 00:23.52 |
| 100 L | JUV B – 98 | Frederico Suceno Riachos | NSIT | 00:56.03 |
| | JUV A – 97 | Joao Miguel Ascensao | FCP | 00:54.79 |
| | ABS | Luis Emanuel Vaz | GDNVNF | 00:50.84 |
| 200 L | JUV B – 98 | Goncalo Miguel Nogueira | FCP | 02:01.52 |
| | JUV A – 97 | Joao Pedro Belo | SCP | 01:59.21 |
| | ABS | Luis Emanuel Vaz | GDNVNF | 01:50.02 |
| 400 L | JUV B – 98 | Goncalo Miguel Nogueira | FCP | 04:15.62 |
| | JUV A – 97 | Alexandre Valdagua Coutinho | ASSSCC | 04:13.14 |
| | ABS | Luis Emanuel Vaz | GDNVNF | 03:59.51 |
| 800 L | ABS | Pedro Miguel Pinotes | SCP | 08:20.95 |
| 1500 L | JUV B – 98 | Guilherme Filipe Pina | BSCN | 16:54.77 |
| | JUV A – 97 | Joao Luis Travanca | FCP | 16:45.76 |
| | ABS | Gustavo Miguel Santa | SCP | 16:00.47 |
| 4x50 L | ABS | Joao Silva Gigante | CNA | 01:34.69 |
| | | Ricardo Pereira Lopes | | |
| | | Simao Gomes Morgado | | |
| | | Rodrigo Pereira Lopes | | |
| 4x100 L | JUV B – 98 | Francisco Manso Teixeira | CNF | 03:49.78 |
| | | Francisco Aguiar Morganho | | |
| | | Pedro Camacho Sousa | | |
| | | Henrique Luis Vargas | | |
| | JUV A – 97 | Joao Miguel Ascensao | FCP | 03:39.68 |
| | | Luis Carlos Oliveira | | |
| | | Eduardo Salgado Ramos | | |
| | | Ruben Oliveira Lopes | | |

| C.N. DE JUVENIS / CAMP. ABSOLUTOS DE PORTUGAL | | | | |
|--|-------------------------|--------------------------|--------------|--------------|
| PROVA | CATEG. | PRATICANTE | CLUBE | TEMPO |
| 4x100 L | ABS | Joao Silva Gigante | CNA | 03:30.24 |
| | | Ricardo Pereira Lopes | | |
| | | Pedro Fontoura Oliveira | | |
| | | Rodrigo Pereira Lopes | | |
| 4x200 L | JUV B – 98 | Goncalo Miguel Nogueira | FCP | 08:22.29 |
| | | Vasco Gradim Amorim | | |
| | | Diogo Miguel Costa | | |
| | | Pedro Goncalves Neto | | |
| | JUV A – 97 | Eduardo Salgado Ramos | FCP | 08:02.80 |
| | | Luis Carlos Oliveira | | |
| | | Jorge Miguel Nunes | | |
| | | Joao Miguel Ascencao | | |
| ABS | Tomas Miguel Veloso | CNAC | 07:40.67 | |
| | Miguel Silva Oliveira | | | |
| | Mario Alexandre Pereira | | | |
| | Joao Barbosa Moreira | | | |
| 50 C | ABS | Alexis Manacas Santos | SCP | 00:26.33 |
| 100 C | JUV B – 98 | Joao Francisco Lopes | SCB | 01:02.88 |
| | JUV A – 97 | Ruben Oliveira Lopes | FCP | 01:01.88 |
| | ABS | Adriano Miguel Niz | GDNVNF | 00:58.17 |
| 200 C | JUV B – 98 | Carlos Afonso Almeida | CNCVG | 02:18.63 |
| | JUV A – 97 | Joao Mota Correia | PIMPOES | 02:15.08 |
| | ABS | Miguel Duarte Nascimento | PORTINADO | 02:06.01 |
| 50 B | ABS | Joao Silva Gigante | CNA | 00:29.58 |
| 100 B | JUV B – 98 | Mario Jorge Veloso | SCB | 01:08.24 |
| | JUV A – 97 | Simao Miguel Capitao | CLAMAS | 01:07.95 |
| | ABS | Nuno Goncalo Quintanilha | CNCVG | 01:04.07 |
| 200 B | JUV B – 98 | Mario Jorge Veloso | SCB | 02:29.31 |
| | JUV A – 97 | Filipe Carmos Ramos | CFV | 02:30.58 |
| | ABS | Nuno Goncalo Quintanilha | CNCVG | 02:20.47 |



| C.N. DE JUVENIS / CAMP. ABSOLUTOS DE PORTUGAL | | | | |
|--|---------------|-----------------------------|--------------|--------------|
| PROVA | CATEG. | PRATICANTE | CLUBE | TEMPO |
| 50 M | ABS | Nuno Goncalo Quintanilha | CNCVG | 00:25.14 |
| 100 M | JUV B – 98 | Henrique Luis Vargas | CNF | 00:59.81 |
| | JUV A – 97 | Alexandre Valdagua Coutinho | ASSSCC | 00:58.62 |
| | ABS | Nuno Goncalo Quintanilha | CNCVG | 00:54.86 |
| 200 M | JUV B – 98 | Joao Alexandre Vital | ADRCIMM | 02:13.73 |
| | JUV A – 97 | Alexandre Valdagua Coutinho | ASSSCC | 02:10.32 |
| | ABS | Nuno Goncalo Quintanilha | CNCVG | 02:01.99 |
| 200 E | JUV B – 98 | Hugo Pon | SAD | 02:16.91 |
| | JUV A – 97 | Eduardo Salgado Ramos | FCP | 02:13.48 |
| | ABS | Alexis Manacas Santos | SCP | 02:04.11 |
| 400 E | JUV B – 98 | Hugo Pon | SAD | 04:49.12 |
| | JUV A – 97 | Joao Miguel Ferreira | FOCA | 04:51.15 |
| | ABS | Nuno Goncalo Quintanilha | CNCVG | 04:29.48 |
| 4x50 E | ABS | Pedro Fontoura Oliveira | CNA | 01:45.78 |
| | | Joao Silva Gigante | | |
| | | Simao Gomes Morgado | | |
| | | Ricardo Pereira Lopes | | |
| 4x100 E | JUV B – 98 | Joao Francisco Lopes | SCB | 04:13.97 |
| | | Mario Jorge Veloso | | |
| | | Luis Filipe Ribeiro | | |
| | | Jose Pedro Pinto | | |
| | JUV A – 97 | Ruben Oliveira Marques | FCP | 04:07.60 |
| | | Eduardo Salgado Ramos | | |
| | | Joao Miguel Ascensao | | |
| | | Luis Carlos Oliveira | | |
| | ABS | Alexis Manacas Santos | SCP | 03:53.14 |
| | | Diogo Filipe Matos | | |
| | | Pedro Miguel Pinotes | | |
| | | Ricardo Ferreira Cotovio | | |



2. Masters

2.1. OPEN DE INVERNO DE MASTERS

26 e 27 Janeiro 2013 – Felgueiras – Piscina Municipal (25m)

a) Femininos

| OPEN DE INVERNO DE MASTERS | | | | |
|----------------------------|-----------|--------------------------|---------|----------|
| PROVA | CATEG. | PRATICANTE | CLUBE | TEMPO |
| 50 L | A (25-29) | Julia Margarida Cabete | AAC | 00:31.74 |
| 50 L | B (30-34) | Sofia Isabel Pereira | FCP | 00:33.51 |
| 50 L | C (35-39) | Carla Santa Barbara | FCP | 00:29.88 |
| 50 L | D (40-44) | Maria Teresa Brandao | CFP | 00:32.14 |
| 50 L | E (45-49) | Maria Fernanda Goncalves | FCP | 00:32.14 |
| 50 L | F (50-54) | Maria Almeida Cunha | LSC | 00:38.73 |
| 50 L | G (55-59) | Maria Teresa Oliveira | AAC | 00:38.47 |
| 50 L | J (70-74) | Isabel Maria Raimundo | SAD | 00:51.70 |
| 100 L | A (25-29) | Catia Santos Ramalho | CNMAIA | 01:07.95 |
| 100 L | B (30-34) | Joana Isabel Cunha | AAC | 01:05.76 |
| 100 L | C (35-39) | Carla Santa Barbara | FCP | 01:05.22 |
| 100 L | D (40-44) | Maria Teresa Brandao | CFP | 01:10.42 |
| 100 L | E (45-49) | Alexandra Maria Silva | FCP | 01:07.00 |
| 100 L | F (50-54) | Elena Nikolaevna Kraeva | ADRCIMM | 01:14.22 |
| 100 L | G (55-59) | Maria Felix Ferreira | SAD | 01:58.37 |
| 100 L | H (60-64) | Ana Maria Ferreira | SAD | 01:20.56 |
| 200 L | A (25-29) | Carolina Santos Silva | CNMAIA | 02:18.47 |
| 200 L | B (30-34) | Joana Isabel Cunha | AAC | 02:21.02 |



| OPEN DE INVERNO DE MASTERS | | | | |
|----------------------------|-------------|--------------------------|---------|----------|
| PROVA | CATEG. | PRATICANTE | CLUBE | TEMPO |
| 200L | C (35-39) | Carla Santa Barbara | FCP | 02:21.75 |
| 200 L | D (40-44) | Ines Maria Rothes | CFP | 02:30.74 |
| 200 L | E (45-49) | Alexandra Maria Silva | FCP | 02:29.22 |
| 200 L | F (50-54) | Maria Margarida Urbano | AAC | 03:01.79 |
| 200 L | G (55-59) | Maria Felix Ferreira | SAD | 04:21.27 |
| 200 L | H (60-64) | Ana Maria Ferreira | SAD | 02:55.41 |
| 400 L | B (30-34) | Joana Isabel Cunha | AAC | 05:04.27 |
| 400 L | C (35-39) | Carla Santa Barbara | FCP | 05:10.15 |
| 400 L | D (40-44) | Ines Maria Rothes | CFP | 05:12.80 |
| 400 L | E (45-49) | Alexandra Maria Silva | FCP | 05:18.00 |
| 400 L | F (50-54) | Elena Nikolaevna Kraeva | ADRCIMM | 05:35.60 |
| 400 L | H (60-64) | Ana Maria Ferreira | SAD | 06:07.42 |
| 4x50 L | 1 (100-119) | Carolina Santos Silva | CNMAIA | 02:01.95 |
| | | Catia Santos Ramalho | | |
| | | Rita Claudia Fougo | | |
| | | Ana Mafalda Oliveira | | |
| 4x50 L | 2 (120-159) | Diana Raquel Pacheco | LSC | 02:24.10 |
| | | Graca Maria Almeida | | |
| | | Elsa Maria Fumega | | |
| | | Catarina Araujo Blanco | | |
| 4x50 L | 3 (160-199) | Alexandra Maria Silva | FCP | 02:04.80 |
| | | Maria Fernanda Goncalves | | |
| | | Sandra Lurdes Diogo | | |



| OPEN DE INVERNO DE MASTERS | | | | |
|----------------------------|-------------|--------------------------|---------|----------|
| PROVA | CATEG. | PRATICANTE | CLUBE | TEMPO |
| | | Carla Santa Barbara | | |
| 4x50 L | 4 (200-239) | Eugenia Maria Cunha | AAC | 02:36.37 |
| | | Maria Margarida Urbano | | |
| | | Isabel Costa Monteiro | | |
| | | Maria Fatima Coelho | | |
| 4x50 L | 5 (240-279) | Isabel Maria Raimundo | SAD | 02:58.07 |
| | | Ana Maria Ferreira | | |
| | | Maria Felix Ferreira | | |
| | | Carla Vale Lenzi | | |
| 50 C | D (40-44) | Graca Maria Almeida | LSC | 00:43.10 |
| 50 C | E (45-49) | Ana Cristina Lobo | FCP | 00:40.50 |
| 50 C | F (50-54) | Elena Nikolaevna Kraeva | ADRCIMM | 00:38.04 |
| 50 C | G (55-59) | Eduarda Manuel Correia | VSC | 00:59.56 |
| 50 C | J (70-74) | Isabel Maria Raimundo | SAD | 00:57.34 |
| 100 C | A (25-29) | Catia Marisa Valente | CCLV | 01:12.57 |
| 100 C | B (30-34) | Lucilia Maria Penteado | CFV | 01:19.72 |
| 100 C | C (35-39) | Maria Luisa Costa | CFP | 01:18.32 |
| 100 C | D (40-44) | Graca Maria Almeida | LSC | 01:31.00 |
| 100 C | E (45-49) | Maria Fernanda Goncalves | FCP | 01:26.02 |
| 100 C | F (50-54) | Elena Nikolaevna Kraeva | ADRCIMM | 01:19.83 |
| 100 C | H (60-64) | Ana Maria Ferreira | SAD | 01:43.12 |
| 100 C | J (70-74) | Isabel Maria Raimundo | SAD | 02:09.24 |
| 50 B | A (25-29) | Catia Santos Ramalho | CNMAIA | 00:37.83 |



| OPEN DE INVERNO DE MASTERS | | | | |
|----------------------------|-----------|--------------------------|---------|----------|
| PROVA | CATEG. | PRATICANTE | CLUBE | TEMPO |
| 50 B | B (30-34) | Natalie Nobrega Santos | CDN | 00:35.96 |
| 50 B | C (35-39) | Elsa Maria Fumega | LSC | 00:41.55 |
| 50 B | D (40-44) | Elisabete Maria Rosa | PIMPOES | 00:45.78 |
| 50 B | E (45-49) | Maria Manuela Sequeira | AAC | 00:42.13 |
| 50 B | F (50-54) | Maria Santos Fernandes | LSC | 00:47.64 |
| 50 B | G (55-59) | Ana Moura Relvas | AAC | 00:43.06 |
| 50 B | H (60-64) | Isabel Costa Monteiro | AAC | 00:53.60 |
| 50 B | J (70-74) | Isabel Maria Raimundo | SAD | 00:58.07 |
| 100 B | A (25-29) | Catia Santos Ramalho | CNMAIA | 01:24.35 |
| 100 B | B (30-34) | Natalie Nobrega Santos | CDN | 01:20.40 |
| 100 B | C (35-39) | Sofia Marques Pereira | ADCRIMM | 01:43.46 |
| 100 B | D (40-44) | Elisabete Maria Rosa | PIMPOES | 01:39.48 |
| 100 B | E (45-49) | Maria Manuela Sequeira | AAC | 01:33.33 |
| 100 B | F (50-54) | Elena Nikolaevna Kraeva | ADCRIMM | 01:37.16 |
| 100 B | G (55-59) | Ana Moura Relvas | AAC | 01:40.01 |
| 100 B | H (60-64) | Isabel Costa Monteiro | AAC | 02:02.67 |
| 100 B | J (70-74) | Isabel Maria Raimundo | SAD | 02:10.47 |
| 50 M | A (25-29) | Rita Claudia Fougo | CNMAIA | 00:32.98 |
| 50 M | C (35-39) | Maria Luisa Costa | CFP | 00:32.96 |
| 50 M | D (40-44) | Catarina Bayer Castro | CFP | 00:37.72 |
| 50 M | E (45-49) | Maribel Santos Fernandes | LSC | 00:37.38 |
| 50 M | F (50-54) | Eugenia Maria Cunha | AAC | 00:36.94 |
| 50 M | G (55-59) | Maria Felix Ferreira | SAD | 00:57.35 |

| OPEN DE INVERNO DE MASTERS | | | | |
|----------------------------|-------------|---|--------|----------|
| PROVA | CATEG. | PRATICANTE | CLUBE | TEMPO |
| 50 M | H (60-64) | Ana Maria Ferreira | SAD | 00:44.30 |
| 100 M | A (25-29) | Rita Claudia Fougá | CNMAIA | 01:16.80 |
| 100 M | B (30-34) | Joana Isabel Cunha | AAC | 01:18.02 |
| 100 M | C (35-39) | Ana Cristina Oliveira | CGA | 01:37.29 |
| 100 M | D (40-44) | Sandra Lurdes Diogo | FCP | 01:22.61 |
| 100 M | F (50-54) | Eugenia Maria Cunha | AAC | 01:26.98 |
| 100 E | A (25-29) | Carolina Santos Silva | CNMAIA | 01:10.05 |
| 100 E | B (30-34) | Natalie Nobrega Santos | CDN | 01:16.90 |
| 100 E | C (35-39) | Elsa Maria Fumega | LSC | 01:23.70 |
| 100 E | D (40-44) | Sandra Lurdes Diogo | FCP | 01:25.66 |
| 100 E | E (45-49) | Maria Manuela Sequeira | AAC | 01:31.27 |
| 100 E | F (50-54) | Maria Margarida Urbano | AAC | 01:30.94 |
| 200 E | A (25-29) | Carolina Santos Silva | CNMAIA | 02:34.65 |
| 200 E | B (30-34) | Natalie Nobrega Santos | CDN | 02:42.50 |
| 200 E | C (35-39) | Maria Luisa Costa | CFP | 02:45.85 |
| 200 E | D (40-44) | Sandra Lurdes Diogo | FCP | 03:06.54 |
| 200 E | E (45-49) | Maria Manuela Sequeira | AAC | 03:18.38 |
| 200 E | F (50-54) | Maria Fatima Coelho | AAC | 03:53.16 |
| 4x50 E | 1 (100-119) | Carolina Santos Silva Catia Santos Ramalho Rita Claudia Fougá Ana Mafalda Oliveira | CNMAIA | 02:13.36 |
| 4x50 E | 2 (120-159) | Graca Maria Almeida | LSC | 02:41.97 |

| OPEN DE INVERNO DE MASTERS | | | | |
|----------------------------|-------------|--------------------------|-------|----------|
| PROVA | CATEG. | PRATICANTE | CLUBE | TEMPO |
| | | Elsa Maria Fumega | | |
| | | Diana Raquel Pacheco | | |
| | | Catarina Araujo Blanco | | |
| 4x50 E | 3 (160-199) | Maria Fernanda Goncalves | FCP | 02:25.65 |
| | | Ana Cristina Lobo | | |
| | | Sandra Lurdes Diogo | | |
| | | Alexandra Maria Silva | | |
| 4x50 E | 4 (200-239) | Maria Luisa Oliveira | AAC | 02:43.55 |
| | | Ana Moura Relvas | | |
| | | Eugenia Maria Cunha | | |
| | | Maria Teresa Oliveira | | |

b) Masculinos

| OPEN DE INVERNO DE MASTERS | | | | |
|----------------------------|-----------|--------------------------|--------|----------|
| PROVA | CATEG. | PRATICANTE | CLUBE | TEMPO |
| 50 L | A (25-29) | Carlos Fernandes Queiros | GCVR | 00:24.61 |
| 50 L | B (30-34) | Bruno Emanuel Graça | FCP | 00:25.35 |
| 50 L | C (35-39) | Ricardo Zamith Passos | CNPO | 00:25.14 |
| 50 L | D (40-44) | Sergio David Silva | CNMAIA | 00:27.86 |
| 50 L | E (45-49) | Jose Pedro Santana | CFP | 00:27.99 |
| 50 L | F (50-54) | Jaime Carlos Bento | SAD | 00:28.85 |
| 50 L | G (55-59) | Vitor Manuel Mavioso | SAD | 00:30.02 |
| 50 L | I (65-69) | Antonio Manuel Ferreira | SAD | 00:43.92 |

| OPEN DE INVERNO DE MASTERS | | | | |
|----------------------------|-----------|----------------------------|----------|----------|
| PROVA | CATEG. | PRATICANTE | CLUBE | TEMPO |
| 50 L | L (80-84) | Leonel Sousa Gomes | SAD | 00:57.16 |
| 50 L | M (85-89) | Antonio Poiares Baptista | AAC | 01:01.61 |
| 100 L | A (25-29) | Carlos Fernandes Queiros | GCVR | 00:53.39 |
| 100 L | B (30-34) | David Oliveira Gorgulho | CNLA | 00:55.12 |
| 100 L | C (35-39) | Pedro Miguel Silva | CFV | 00:52.38 |
| 100 L | D (40-44) | Carlos Guimaraes Goncalves | CFP | 01:00.08 |
| 100 L | E (45-49) | Pedro Alexandre Fernando | AAC | 01:03.61 |
| 100 L | F (50-54) | Jose Carlos Freitas | CFP | 00:58.22 |
| 100 L | G (55-59) | Vitor Manuel Mavioso | SAD | 01:04.59 |
| 100 L | H (60-64) | Jose Sarsfield Cabral | AAC | 01:13.59 |
| 100 L | I (65-69) | Luis Silveira Viegas | SAD | 01:37.06 |
| 200 L | A (25-29) | Ivo Andre Margarido | CNLA | 01:59.96 |
| 200 L | B (30-34) | Carlos Alberto Cardoso | CFV | 02:08.71 |
| 200L | C (35-39) | Pedro Nuno Braga | CNMAIA | 02:16.74 |
| 200 L | D (40-44) | Carlos Guimaraes Goncalves | CFP | 02:15.00 |
| 200 L | E (45-49) | Pedro Alexandre Fernando | AAC | 02:25.85 |
| 200 L | F (50-54) | Jose Carlos Freitas | CFP | 02:05.58 |
| 200 L | G (55-59) | Jose Manuel Vieira | CDN | 02:38.47 |
| 200 L | H (60-64) | Antonio Manuel Tavares | SFP | 03:21.98 |
| 200 L | I (65-69) | Luis Silveira Viegas | SAD | 03:38.36 |
| 200 L | J (70-74) | Oscar Antonio Costa | CGA | 04:56.00 |
| 400 L | A (25-29) | Hugo Alberto Ribeiro | GESPACOS | 04:06.03 |
| 400 L | B (30-34) | Ivan Mauricio Couras | CFP | 04:35.88 |



| OPEN DE INVERNO DE MASTERS | | | | |
|----------------------------|-------------|----------------------------|--------|----------|
| PROVA | CATEG. | PRATICANTE | CLUBE | TEMPO |
| 400 L | C (35-39) | Pedro Nuno Braga | CNMAIA | 04:58.46 |
| 400 L | D (40-44) | Carlos Guimaraes Goncalves | CFP | 04:53.72 |
| 400 L | E (45-49) | Pedro Alexandre Fernando | AAC | 05:17.15 |
| 400 L | F (50-54) | Jose Carlos Freitas | CFP | 04:22.11 |
| 400 L | G (55-59) | Vitor Manuel Mavioso | SAD | 05:14.72 |
| 400 L | H (60-64) | Jose Antonio Teixeira | AAC | 06:59.58 |
| 400 L | I (65-69) | Alexandre Azevedo Gaspar | SAD | 07:34.82 |
| 4x50 L | 1 (100-119) | Joao Pedro Marques | ESJB | 01:44.61 |
| | | Pedro Alexandre Pacheco | | |
| | | Henrique Mira Godinho | | |
| | | Alexandre Miguel Mendes | | |
| 4x50 L | 2 (120-159) | Ivo Andre Margarido | CNLA | 01:41.55 |
| | | Rodrigo Marques Costa | | |
| | | Jaime Fernando Costa | | |
| | | David Oliveira Gorgulho | | |
| 4x50 L | 3 (160-199) | Emanuel David Oliveira | CNMAIA | 01:53.35 |
| | | Pedro Nuno Braga | | |
| | | Jose Santos Silva | | |
| | | Sergio David Silva | | |
| 4x50 L | 4 (200-239) | Joao Paulo Campos | LSC | 02:11.37 |
| | | Antonio Graca Barbosa | | |
| | | Manuel Jose Romariz | | |
| | | Antonio Gaspar Freitas | | |

| OPEN DE INVERNO DE MASTERS | | | | |
|----------------------------|-------------|----------------------------|----------|----------|
| PROVA | CATEG. | PRATICANTE | CLUBE | TEMPO |
| 4x50 L | 6 (280-319) | Joaquim Fidalgo Freitas | AAC | 03:08.92 |
| | | Antonio Poiares Baptista | | |
| | | Joao Rodrigues Teixeira | | |
| | | Jose Sarsfield Cabral | | |
| 50 C | A (25-29) | Hugo Miguel Machado | CGA | 00:30.82 |
| 50 C | B (30-34) | Bruno Emanuel Graca | FCP | 00:28.34 |
| 50 C | C (35-39) | Alexander Ramos Esteves | GCVR | 00:31.86 |
| 50 C | D (40-44) | Joao Miguel Campos | ADRCIMM | 00:36.80 |
| 50 C | E (45-49) | Joaquim Jorge Ramalhao | GESPACOS | 00:35.38 |
| 50 C | F (50-54) | Paulo Paula Carvalho | SFUAP | 00:32.34 |
| 50 C | G (55-59) | Joao Casaleiro Costa | AAC | 00:46.77 |
| 50 C | H (60-64) | Domingos Pinto Coelho | SAD | 00:53.26 |
| 50 C | I (65-69) | Joaquim Fidalgo Freitas | AAC | 00:47.45 |
| 100 C | A (25-29) | Diogo Andre Catita | PCR | 01:06.03 |
| 100 C | B (30-34) | David Oliveira Gorgulho | CNLA | 01:02.04 |
| 100 C | D (40-44) | Carlos Guimaraes Goncalves | CFP | 01:11.68 |
| 100 C | E (45-49) | Rui Manuel Silva | SAD | 01:28.21 |
| 100 C | F (50-54) | Paulo Paula Carvalho | SFUAP | 01:10.27 |
| 100 C | G (55-69) | Ricardo Jorge Osorio | GESPACOS | 01:41.53 |
| 100 C | H (60-64) | Domingos Pinto Coelho | SAD | 02:08.34 |
| 100 C | I (65-69) | Jose Joaquim Marreiros | SAD | 02:23.19 |
| 50 B | A (25-29) | Pedro Alexandre Pacheco | ESJB | 00:31.96 |
| 50 B | B (30-34) | Antonio Rui Barbosa | FCP | 00:32.51 |

| OPEN DE INVERNO DE MASTERS | | | | |
|----------------------------|-----------|--------------------------|----------|----------|
| PROVA | CATEG. | PRATICANTE | CLUBE | TEMPO |
| 50 B | C (35-39) | Rodrigo Marques Costa | CNLA | 00:31.90 |
| 50 B | D (40-44) | Rodolfo Pereira Nunes | GESPACOS | 00:30.91 |
| 50 B | E (45-49) | Ralf Pinto Soares | ANE | 00:37.48 |
| 50 B | F (50-54) | Jaime Carlos Bento | SAD | 00:39.14 |
| 50 B | G (55-59) | Jose Santos Silva | CNMAIA | 00:37.60 |
| 50 B | H (60-64) | Jose Sarsfield Cabral | AAC | 00:40.42 |
| 50 B | I (65-69) | Joaquim Fidalgo Freitas | AAC | 00:40.04 |
| 50 B | J (70-74) | Oscar Antonio Costa | CGA | 01:04.69 |
| 50 B | K (75-79) | Joao Rodrigues Teixeira | AAC | 00:56.23 |
| 50 B | L (80-84) | Leonel Sousa Gomes | SAD | 01:08.43 |
| 50 B | M (85-89) | Antonio Poiares Baptista | AAC | 01:09.36 |
| 100 B | A (25-29) | Pedro Alexandre Pacheco | ESJB | 01:08.28 |
| 100 B | B (30-34) | Carlos Alberto Cardoso | CFV | 01:11.62 |
| 100 B | C (35-39) | Ricardo Zamith Passos | CNPO | 01:09.87 |
| 100 B | D (40-44) | Rodolfo Pereira Nunes | GESPACOS | 01:08.56 |
| 100 B | E (45-49) | Gustavo Ferreira Basto | CGA | 01:25.46 |
| 100 B | F (50-54) | Jaime Carlos Bento | SAD | 01:28.54 |
| 100 B | G (55-59) | Jose Santos Silva | CNMAIA | 01:25.01 |
| 100 B | H (60-64) | Jose Sarsfield Cabral | AAC | 01:31.14 |
| 100 B | I (65-69) | Joaquim Fidalgo Freitas | AAC | 01:33.59 |
| 100 B | J (70-74) | Oscar Antonio Costa | CGA | 02:16.70 |
| 50 M | A (25-29) | Carlos Fernandes Queiros | GCVR | 00:26.43 |
| 50 M | B (30-34) | Bruno Emanuel Graca | FCP | 00:27.39 |

| OPEN DE INVERNO DE MASTERS | | | | |
|-----------------------------------|---------------|-------------------------|--------------|--------------|
| PROVA | CATEG. | PRATICANTE | CLUBE | TEMPO |
| 50 M | C (35-39) | Pedro Miguel Silva | CFV | 00:26.21 |
| 50 M | D (40-44) | Vitor Fortes Cunha | ADRCIMM | 00:29.29 |
| 50 M | E (45-49) | Jose Pedro Santana | CFP | 00:31.05 |
| 50 M | F (50-54) | Paulo Paula Carvalho | SFUAP | 00:29.67 |
| 50 M | G (55-59) | Antonio Prestes Pires | AAC | 00:36.92 |
| 50 M | H (60-64) | Domingos Pinto Coelho | SAD | 00:50.81 |
| 50 M | I (65-69) | Antonio Manuel Ferreira | SAD | 00:53.23 |
| 50 M | K (75-79) | Joao Rodrigues Teixeira | AAC | 00:57.81 |
| 100 M | A (25-29) | Henrique Mira Godinho | ESJB | 01:02.78 |
| 100 M | B (30-34) | Luis Paulo Gomes | CDN | 01:04.38 |
| 100 M | C (35-39) | Alexander Ramos Esteves | GCVR | 01:05.86 |
| 100 M | D (40-44) | Vitor Fortes Cunha | ADRCIMM | 01:04.12 |
| 100 M | E (45-49) | Fernando Antonio Xavier | FCP | 01:16.69 |
| 100 M | F (50-54) | Paulo Paula Carvalho | SFUAP | 01:05.91 |
| 100 M | G (55-59) | Vitor Manuel Mavioso | SAD | 01:15.89 |
| 100 M | H (60-64) | Domingos Pinto Coelho | SAD | 01:57.44 |
| 100 M | K (75-79) | João Rodrigues Teixeira | AAC | 02:20.95 |
| 100 E | A (25-29) | Pedro Alexandre Pacheco | ESJB | 01:02.55 |
| 100 E | B (30-34) | Antonio Rui Barbosa | FCP | 01:04.55 |
| 100 E | C (35-39) | Pedro Miguel Silva | CFV | 01:01.48 |
| 100 E | D (40-44) | Rodolfo Pereira Nunes | GESPACOS | 01:02.19 |
| 100 E | E (45-49) | Jose Pedro Santana | CFP | 01:15.00 |
| 100 E | F (50-54) | Paulo Paula Carvalho | SFUAP | 01:10.86 |



| OPEN DE INVERNO DE MASTERS | | | | |
|----------------------------|-------------|-------------------------|----------|----------|
| PROVA | CATEG. | PRATICANTE | CLUBE | TEMPO |
| 100 E | G (55-59) | Vitor Manuel Mavioso | SAD | 01:16.71 |
| 100 E | H (60-64) | Antonio Manuel Tavares | SFP | 01:56.04 |
| 100 E | I (65-69) | Antonio Manuel Ferreira | SAD | 02:26.48 |
| 200 E | A (25-29) | Ivo Andre Margarido | CNLA | 02:13.71 |
| 200 E | B (30-34) | Antonio Rui Barbosa | FCP | 02:25.99 |
| 200 E | C (35-39) | Rodrigo Marques Costa | CNLA | 02:23.18 |
| 200 E | D (40-44) | Rodolfo Pereira Nunes | GESPACOS | 02:19.08 |
| 200 E | E (45-49) | Gustavo Ferreira Basto | CGA | 02:57.30 |
| 200 E | F (50-54) | Jose Carlos Freitas | CFP | 02:28.95 |
| 200 E | G (55-59) | Vitor Manuel Mavioso | SAD | 02:48.97 |
| 200 E | H (60-64) | Domingos Pinto Coelho | SAD | 04:17.18 |
| 200 E | I (65-69) | Antonio Manuel Ferreira | SAD | 06:08.17 |
| 200 E | K (75-79) | Joao Rodrigues Teixeira | AAC | 04:36.07 |
| 4x50 E | 1 (100-119) | Joao Pedro Marques | ESJB | 01:54.94 |
| | | Henrique Mira Godinho | | |
| | | Pedro Alexandre Pacheco | | |
| | | Alexandre Miguel Mendes | | |
| 4x50 E | 2 (120-159) | Ivo Andre Margarido | CNLA | 01:52.90 |
| | | Rodrigo Marques Costa | | |
| | | David Oliveira Gorgulho | | |
| | | Jaime Fernando Costa | | |
| 4X50 E | 3 (160-199) | Emanuel David Oliveira | CNMAIA | 02:09.80 |
| | | Jose Santos Silva | | |



| OPEN DE INVERNO DE MASTERS | | | | |
|----------------------------|-------------|-------------------------|-------|----------|
| PROVA | CATEG. | PRATICANTE | CLUBE | TEMPO |
| | | Pedro Nuno Braga | | |
| | | Sergio David Silva | | |
| 4X50 E | 4 (200-239) | Antonio Graca Barbosa | LSC | 02:24.93 |
| | | Manuel Jose Romariz | | |
| | | Antonio Gaspar Freitas | | |
| | | Joao Paulo Campos | | |
| 4X50 E | 5 (240-279) | Joao Casaleiro Costa | AAC | 02:36.84 |
| | | Joaquim Fidalgo Freitas | | |
| | | Antonio Prestes Pires | | |
| | | Jose Sarsfield Cabral | | |



c) **Estafetas Mistas**

| OPEN DE INVERNO DE MASTERS | | | | |
|----------------------------|-------------|--------------------------|---------|----------|
| PROVA | CATEG. | PRATICANTE | CLUBE | TEMPO |
| 4x50 L MISTO | 1 (100-119) | Catia Santos Ramalho | CNMAIA | 02:03.48 |
| | | Joao Carlos Malta | | |
| | | Rita Claudia Fougo | | |
| | | Tiago Filipe Rodrigues | | |
| 4x50 L MISTO | 2 (120-159) | Emanuel David Oliveira | CNMAIA | 01:53.18 |
| | | Carolina Santos Silva | | |
| | | Ana Mafalda Oliveira | | |
| | | Pedro Nuno Braga | | |
| 4X50 L MISTO | 3 (160-199) | Vitor Fortes Cunha | ADRCIMM | 02:07.21 |
| | | Joana Araujo Gameiro | | |
| | | Elena Nikolaevna Kraeva | | |
| | | Nuno Alexande Crespo | | |
| 4x50 L MISTO | 4 (200-239) | Alexandra Maria Silva | FCP | 02:09.59 |
| | | Jose Alvaro Silva | | |
| | | Maria Fernanda Goncalves | | |
| | | Fernando Antonio Xavier | | |
| 4x50 L MISTO | 5 (240-279) | Antonio Poiares Baptista | AAC | 03:24.33 |
| | | Joao Rodrigues Teixeira | | |
| | | Isabel Costa Monteiro | | |
| | | Maria Fatima Coelho | | |



| OPEN DE INVERNO DE MASTERS | | | | |
|----------------------------|-------------|----------------------------|-------|----------|
| PROVA | CATEG. | PRATICANTE | CLUBE | TEMPO |
| 4x50 E MISTO | 2 (120-159) | Rui Manuel Pinto | LSC | 02:23.64 |
| | | Elsa Maria Fumega | | |
| | | Catarina Araujo Blanco | | |
| | | Paulo Adao Coelho | | |
| 4x50 E MISTO | 3 (160-199) | Carlos Guimaraes Goncalves | CFP | 02:15.89 |
| | | Maria Sofia Martins | | |
| | | Jose Pedro Santana | | |
| | | Maria Teresa Brandao | | |
| 4x50 E MISTO | 4 (200-239) | Ana Cristina Lobo | FCP | 02:23.92 |
| | | Jose Alvaro Silva | | |
| | | Fernando Antonio Xavier | | |
| | | Maria Fernanda Goncalves | | |

2.2. XV CAMPEONATO NACIONAL DE MASTERS

28 a 30 de Junho 2013 – Loulé – Piscina Municipal (50m)

a) Femininos

| XV CAMPEONATO NACIONAL DE MASTERS | | | | |
|-----------------------------------|-----------|---------------------------|-------|----------|
| PROVA | CATEG. | PRATICANTE | CLUBE | TEMPO |
| 50 L | A (25-29) | Julia Margarida Cabete | AAC | 00:31.76 |
| 50 L | B (30-34) | Marta Sofia Oliveira | CFP | 00:30.76 |
| 50 L | C (35-39) | Carla Santa Barbara | FCP | 00:30.00 |
| 50 L | D (40-44) | Filipa Margarida Ferreira | CFP | 00:32.01 |



| XV CAMPEONATO NACIONAL DE MASTERS | | | | |
|--|---------------|--------------------------|--------------|--------------|
| PROVA | CATEG. | PRATICANTE | CLUBE | TEMPO |
| 50 L | E (45-49) | Maribel Santos Fernandes | LSC | 00:36.09 |
| 50 L | F (50-54) | Eugenia Maria Cunha | AAC | 00:34.18 |
| 50 L | G (55-59) | Maria Teresa Oliveira | AAC | 00:38.65 |
| 50 L | H (60-64) | Ana Maria Ferreira | SAD | 00:37.03 |
| 50 L | J (70-74) | Isabel Maria Raimundo | SAD | 00:51.36 |
| 100 L | A (25-29) | Julia Margarida Cabete | AAC | 01:09.82 |
| 100 L | B (30-34) | Joana Isabel Cunha | AAC | 01:09.45 |
| 100 L | C (35-39) | Carla Santa Barbara | FCP | 01:05.79 |
| 100 L | D (40-44) | Ines Maria Rothes | CFP | 01:11.78 |
| 100 L | E (45-49) | Ana Paula Sequeira | AAC | 01:20.46 |
| 100 L | F (50-54) | Maria Madalena Caninas | CNMAL | 01:27.04 |
| 100 L | G (55-59) | Maria Teresa Oliveira | AAC | 01:31.61 |
| 100 L | H (60-64) | Ana Maria Ferreira | SAD | 01:21.86 |
| 100 L | J (70-74) | Isabel Maria Raimundo | SAD | 01:59.07 |
| 100 L | K (75-79) | Maria Augusta Azinheira | SFP | 03:17.34 |
| 200 L | A (25-29) | Carolina Santos Silva | CNMAIA | 02:21.73 |
| 200 L | B (30-34) | Joana Isabel Cunha | AAC | 02:30.05 |
| 200 L | C (35-39) | Carla Santa Barbara | FCP | 02:27.56 |
| 200 L | D (40-44) | Ines Maria Rothes | CFP | 02:35.51 |
| 200 L | E (45-49) | Graca Maria Vilarinho | SCA | 03:30.14 |
| 200 L | F (50-54) | Maria Santos Fernandes | LSC | 03:21.88 |
| 200 L | G (55-59) | Luisa Maria Pintao | ANE | 03:37.38 |
| 200 L | H (60-64) | Ana Maria Ferreira | SAD | 03:02.67 |



| XV CAMPEONATO NACIONAL DE MASTERS | | | | |
|--|---------------|---------------------------|--------------|--------------|
| PROVA | CATEG. | PRATICANTE | CLUBE | TEMPO |
| 400 L | A (25-29) | Carolina Santos Silva | CNMAIA | 05:00.70 |
| 400 L | B (30-34) | Joana Isabel Cunha | AAC | 05:05.12 |
| 400 L | C (35-39) | Ana Filipa Santos | O2-PORTIMAO | 08:26.55 |
| 400 L | D (40-44) | Ines Maria Rothes | CFP | 05:26.91 |
| 400 L | E (45-49) | Ana Paula Sequeira | AAC | 06:33.14 |
| 400 L | F (50-54) | Maria Madalena Caninas | CNMAL | 07:19.22 |
| 400 L | G (55-59) | Maria Teresa Oliveira | AAC | 07:00.71 |
| 800 L | A (25-29) | Catia Santos Ramalho | CNMAIA | 11:42.39 |
| 800 L | B (30-34) | Ana Mafalda Oliveira | CNMAIA | 10:39.15 |
| 800 L | C (35-39) | Carla Santa Barbara | FCP | 11:03.82 |
| 800 L | D (40-44) | Ines Maria Rothes | CFP | 11:08.53 |
| 800 L | E (45-49) | Ana Paula Sequeira | AAC | 13:14.33 |
| 800 L | F (50-54) | Maria Santos Fernandes | LSC | 14:35.88 |
| 800 L | G (55-59) | Maria Teresa Oliveira | AAC | 14:52.73 |
| 800 L | H (60-64) | Ana Maria Ferreira | SAD | 13:00.15 |
| 4x50 L | 1 (100-119) | Carolina Santos Silva | CNMAIA | 02:06.24 |
| | | Ana Mafalda Oliveira | | |
| | | Rita Claudia Fougo | | |
| | | Catia Santos Ramalho | | |
| 4x50 L | 2 (120-159) | Marta Daniela Oliveira | CGA | 02:26.34 |
| | | Cristina Ferreira Valente | | |
| | | Ana Cristina Oliveira | | |
| | | Ana Sofia Moutela | | |



| XV CAMPEONATO NACIONAL DE MASTERS | | | | |
|-----------------------------------|-------------|---------------------------|--------|----------|
| PROVA | CATEG. | PRATICANTE | CLUBE | TEMPO |
| 4x50 L | 3 (160-199) | Diana Margarida Jacinto | AAC | 02:42.96 |
| | | Maria Luisa Oliveira | | |
| | | Maria Fatima Coelho | | |
| | | Ana Moura Relvas | | |
| 4x50 L | 5 (240-279) | Isabel Maria Raimundo | SAD | 02:56.71 |
| | | Carla Vale Lenzi | | |
| | | Maria Felix Ferreira | | |
| | | Ana Maria Ferreira | | |
| 4x100 L | 1 (100-119) | Carolina Santos Silva | CNMAIA | 04:37.84 |
| | | Catia Santos Ramalho | | |
| | | Rita Claudia Fougo | | |
| | | Ana Mafalda Oliveira | | |
| 4x100 L | 2 (120-159) | Sofia Isabel Pereira | FCP | 05:06.96 |
| | | Maria Joao Taborda | | |
| | | Sandra Lurdes Diogo | | |
| | | Carla Santa Barbara | | |
| 4x100 L | 3 (160-199) | Ines Maria Rothes | CFP | 04:46.17 |
| | | Maria Teresa Brandao | | |
| | | Maria Luisa Costa | | |
| | | Filipa Margarida Ferreira | | |
| 50 C | A (25-29) | Catia Marisa Valente | CCLV | 00:35.40 |
| 50 C | B (30-34) | Ana Mafalda Oliveira | CNMAIA | 00:37.40 |
| 50 C | C (35-39) | Maria Luisa Costa | CFP | 00:36.86 |

| XV CAMPEONATO NACIONAL DE MASTERS | | | | |
|--|---------------|----------------------------|--------------|--------------|
| PROVA | CATEG. | PRATICANTE | CLUBE | TEMPO |
| 50 C | D (40-44) | Carla Alexandra Seoane | CNMAL | 00:36.82 |
| 50 C | E (45-49) | Maribel Santos Fernandes | LSC | 00:42.99 |
| 50 C | F (50-54) | Maria Almeida Cunha | LSC | 00:46.51 |
| 50 C | G (55-59) | Ana Paula Ferreira | SFP | 00:47.19 |
| 50 C | H (60-64) | Ana Maria Ferreira | SAD | 00:48.16 |
| 50 C | J (70-74) | Isabel Maria Raimundo | SAD | 00:58.98 |
| 50 C | K (75-79) | Maria Augusta Azinheira | SFP | 01:22.22 |
| 100 C | A (25-29) | Catia Marisa Valente | CCLV | 01:22.82 |
| 100 C | B (30-34) | Sara Martins Pires | CGA | 01:34.03 |
| 100 C | C (35-39) | Maria Luisa Costa | CFP | 01:21.33 |
| 100 C | D (40-44) | Carla Alexandra Seoane | CNMAL | 01:21.60 |
| 100 C | E (45-49) | Ana Cristina Lobo | FCP | 01:34.86 |
| 100 C | F (50-54) | Maria Almeida Cunha | LSC | 01:43.25 |
| 100 C | G (55-59) | Ana Paula Ferreira | SFP | 01:47.90 |
| 100 C | J (70-74) | Isabel Maria Raimundo | SAD | 02:11.27 |
| 200 C | A (25-29) | Carolina Santos Silva | CNMAIA | 02:43.83 |
| 200 C | B (30-34) | Ana Mafalda Oliveira | CNMAIA | 02:54.48 |
| 200 C | C (35-39) | Liliana Elisabete Baptista | LSC | 03:09.48 |
| 200 C | D (40-44) | Graca Maria Almeida | LSC | 03:21.15 |
| 200 C | E (45-49) | Maria Manuela Sequeira | AAC | 03:38.08 |
| 200 C | F (50-54) | Maria Luisa Oliveira | AAC | 03:49.57 |
| 200 C | J (70-74) | Nair Gomes Sa | ANE | 05:16.38 |
| 50 B | A (25-29) | Filipa Mendonca Tavares | ANE | 00:37.93 |

| XV CAMPEONATO NACIONAL DE MASTERS | | | | |
|--|---------------|-------------------------|--------------|--------------|
| PROVA | CATEG. | PRATICANTE | CLUBE | TEMPO |
| 50 B | B (30-34) | Sofia Isabel Pereira | FCP | 00:43.84 |
| 50 B | C (35-39) | Elsa Maria Fumega | LSC | 00:42.40 |
| 50 B | D (40-44) | Carla Alexandra Seoane | CNMAL | 00:43.95 |
| 50 B | E (45-49) | Ana Cristina Lobo | FCP | 00:43.09 |
| 50 B | F (50-54) | Maria Santos Fernandes | LSC | 00:47.50 |
| 50 B | G (55-59) | Ana Moura Relvas | AAC | 00:44.13 |
| 50 B | H (60-64) | Isabel Costa Monteiro | AAC | 00:54.39 |
| 50 B | J (70-74) | Isabel Maria Raimundo | SAD | 00:58.99 |
| 100 B | A (25-29) | Maria Sofia Martins | CFP | 01:28.36 |
| 100 B | B (30-34) | Joana Isabel Cunha | AAC | 01:32.34 |
| 100 B | C (35-39) | Elsa Maria Fumega | LSC | 01:37.10 |
| 100 B | D (40-44) | Elisabete Maria Rosa | PIMPÕES | 01:39.51 |
| 100 B | E (45-49) | Ana Cristina Lobo | FCP | 01:37.57 |
| 100 B | F (50-54) | Maria Santos Fernandes | LSC | 01:44.28 |
| 100 B | G (55-59) | Ana Moura Relvas | AAC | 01:40.45 |
| 100 B | H (60-64) | Isabel Costa Monteiro | AAC | 02:03.46 |
| 100 B | J (70-74) | Isabel Maria Raimundo | SAD | 02:11.45 |
| 100 B | K (75-79) | Maria Augusta Azinheira | SFP | 03:21.50 |
| 200 B | A (25-29) | Maria Sofia Martins | CFP | 03:04.09 |
| 200 B | B (30-34) | Diana Margarida Jacinto | AAC | 03:37.18 |
| 200 B | C (35-39) | Elsa Maria Fumega | LSC | 03:31.99 |
| 200 B | D (40-44) | Fernanda Maria Santinha | CNMAL | 04:10.20 |
| 200 B | E (45-49) | Maria Manuela Sequeira | AAC | 03:31.81 |



| XV CAMPEONATO NACIONAL DE MASTERS | | | | |
|--|---------------|--------------------------|--------------|--------------|
| PROVA | CATEG. | PRATICANTE | CLUBE | TEMPO |
| 200 B | F (50-54) | Maria Santos Fernandes | LSC | 03:45.52 |
| 200 B | G (55-59) | Ana Moura Relvas | AAC | 03:50.34 |
| 200 B | H (60-64) | Isabel Costa Monteiro | AAC | 04:39.11 |
| 50 M | A (25-29) | Rita Claudia Fougo | CNMAIA | 00:33.22 |
| 50 M | B (30-34) | Marta Sofia Oliveira | CFP | 00:34.23 |
| 50 M | C (35-39) | Maria Luisa Costa | CFP | 00:32.75 |
| 50 M | D (40-44) | Joana Isabel Arantes | CMBCP | 00:33.43 |
| 50 M | E (45-49) | Maribel Santos Fernandes | LSC | 00:37.60 |
| 50 M | F (50-54) | Eugenia Maria Cunha | AAC | 00:36.57 |
| 50 M | G (55-59) | Ana Paula Ferreira | SFP | 00:45.94 |
| 50 M | H (60-64) | Isabel Costa Monteiro | AAC | 00:52.33 |
| 100 M | A (25-29) | Filipa Mendonca Tavares | ANE | 01:17.50 |
| 100 M | B (30-34) | Joana Isabel Cunha | AAC | 01:20.79 |
| 100 M | C (35-39) | Maria Luisa Costa | CFP | 01:14.82 |
| 100 M | D (40-44) | Sandra Lurdes Diogo | FCP | 01:26.87 |
| 100 M | F (50-54) | Eugenia Maria Cunha | AAC | 01:29.06 |
| 200 M | A (25-29) | Carolina Santos Silva | CNMAIA | 02:39.24 |
| 200 M | B (30-34) | Joana Isabel Cunha | AAC | 02:59.93 |
| 200 M | D (40-44) | Maria Teresa Brandão | CFP | 03:40.11 |
| 200 M | E (45-49) | Marina Isabel Mendes | CNMAL | 04:13.75 |
| 200 M | H (60-64) | Ana Maria Ferreira | SAD | 03:53.01 |
| 200 E | A (25-29) | Maria Sofia Martins | CFP | 02:50.54 |
| 200 E | B (30-34) | Joana Isabel Cunha | AAC | 02:49.44 |



| XV CAMPEONATO NACIONAL DE MASTERS | | | | |
|--|---------------|----------------------------|--------------|--------------|
| PROVA | CATEG. | PRATICANTE | CLUBE | TEMPO |
| 200 E | C (35-39) | Maria Luisa Costa | CFP | 02:47.85 |
| 200 E | D (40-44) | Sandra Lurdes Diogo | FCP | 03:15.42 |
| 200 E | E (45-49) | Maria Manuela Sequeira | AAC | 03:31.02 |
| 200 E | F (50-54) | Maria Santos Fernandes | LSC | 03:35.94 |
| 200 E | G (55-59) | Luisa Maria Pintao | ANE | 03:53.43 |
| 400 E | A (25-29) | Catia Marisa Valente | CCLV | 06:34.27 |
| 400 E | B (30-34) | Ana Mafalda Oliveira | CNMAIA | 06:04.16 |
| 400 E | D (40-44) | Sandra Lurdes Diogo | FCP | 07:11.74 |
| 400 E | E (45-49) | Maria Manuela Sequeira | AAC | 07:49.65 |
| 400 E | G (55-59) | Luisa Maria Pintao | ANE | 08:10.02 |
| 400 E | H (60-64) | Ana Maria Ferreira | SAD | 07:52.39 |
| 4x50 E | 1 (100-119) | Carolina Santos Silva | CNMAIA | 02:18.95 |
| | | Catia Santos Ramalho | | |
| | | Rita Claudia Fougo | | |
| | | Ana Mafalda Oliveira | | |
| 4x50 E | 2 (120-159) | Liliana Elisabete Baptista | LSC | 02:33.84 |
| | | Elsa Maria Fumega | | |
| | | Joana Maria Faria | | |
| | | Diana Raquel Pacheco | | |
| 4x50 E | 3 (160-199) | Maria Regina Mendes | CFP | 02:53.54 |
| | | Isabel Maria Lima | | |
| | | Filipa Margarida Ferreira | | |
| | | Ines Maria Rothes | | |



| XV CAMPEONATO NACIONAL DE MASTERS | | | | |
|-----------------------------------|-------------|----------------------------|--------|----------|
| PROVA | CATEG. | PRATICANTE | CLUBE | TEMPO |
| 4x50 E | 5 (240-279) | Isabel Maria Raimundo | SAD | 03:22.15 |
| | | Maria Felix Ferreira | | |
| | | Ana Maria Ferreira | | |
| | | Carla Vale Lenzi | | |
| 4x100 E | 1 (100-119) | Ana Mafalda Oliveira | CNMAIA | 05:13.37 |
| | | Catia Santos Ramalho | | |
| | | Rita Claudia Fougo | | |
| | | Carolina Santos Silva | | |
| 4x100 E | 2 (120-159) | Liliana Elisabete Baptista | LSC | 05:47.32 |
| | | Elsa Maria Fumega | | |
| | | Joana Maria Faria | | |
| | | Diana Raquel Pacheco | | |
| 4x100 E | 3 (160-199) | Maria Luisa Costa | CFP | 05:42.83 |
| | | Maria Regina Mendes | | |
| | | Maria Teresa Brandao | | |
| | | Ines Maria Rothes | | |
| 4x100 E | 4 (200-239) | Maria Luisa Oliveira | AAC | 06:46.31 |
| | | Ana Moura Relvas | | |
| | | Eugenia Maria Cunha | | |
| | | Maria Fatima Coelho | | |



b) Masculinos

| XIV CAMPEONATO NACIONAL DE MASTERS | | | | |
|---|---------------|-----------------------------|--------------|--------------|
| PROVA | CATEG. | PRATICANTE | CLUBE | TEMPO |
| 50 L | A (25-29) | Vasco Vieira Lopes | LSC | 00:26.36 |
| 50 L | B (30-34) | Ricardo Jorge Silva | CGA | 00:25.93 |
| 50 L | C (35-39) | Nuno Miguel Guerra | CFP | 00:28.14 |
| 50 L | D (40-44) | Emilio Nuno Frischknecht | SAD | 00:26.90 |
| 50 L | E (45-49) | Jorge Eduardo Faria | SAD | 00:26.81 |
| 50 L | F (50-54) | Jose Carlos Freitas | CFP | 00:27.57 |
| 50 L | G (55-59) | Vitor Manuel Mavioso | SAD | 00:30.38 |
| 50 L | H (60-64) | Carlos Alberto Silva | CNN | 00:33.38 |
| 50 L | I (65-69) | Stephen Thomas Dyson | SAD | 00:32.42 |
| 50 L | J (70-74) | Antonio Alexandre Rodrigues | AAC | 00:39.89 |
| 50 L | L (80-84) | Leonel Sousa Gomes | SAD | 00:55.64 |
| 50 L | M (85-99) | Antonio Poiaraes Baptista | AAC | 00:59.11 |
| 100 L | A (25-29) | Vasco Vieira Lopes | LSC | 00:59.27 |
| 100 L | B (30-34) | Miguel Carvalho Costa | AAC | 01:01.88 |
| 100 L | C (35-39) | Miguel Mendonca Cabrita | SAD | 00:57.47 |
| 100 L | D (40-44) | Carlos Guimaraes Goncalves | CFP | 01:01.43 |
| 100 L | E (45-49) | Pedro Alexandre Fernando | AAC | 01:04.82 |
| 100 L | F (50-54) | Jose Carlos Freitas | CFP | 00:59.25 |
| 100 L | G (55-59) | Vitor Manuel Mavioso | SAD | 01:06.27 |
| 100 L | H (60-64) | Jose Antonio Teixeira | AAC | 01:24.23 |
| 100 L | I (65-69) | Stephen Thomas Dyson | SAD | 01:14.40 |
| 100 L | L (80-84) | Leonel Sousa Gomes | SAD | 02:15.70 |



| XIV CAMPEONATO NACIONAL DE MASTERS | | | | |
|---|---------------|-----------------------------|--------------|--------------|
| PROVA | CATEG. | PRATICANTE | CLUBE | TEMPO |
| 200 L | A (25-29) | Ricardo Sousa Filipe | LDC | 01:59.49 |
| 200 L | B (30-34) | Miguel Carvalho Costa | AAC | 02:22.77 |
| 200 L | C (35-39) | Pedro Nuno Braga | CNMAIA | 02:22.30 |
| 200 L | D (40-44) | Carlos Guimaraes Goncalves | CFP | 02:19.36 |
| 200 L | E (45-49) | Pedro Alexandre Fernando | AAC | 02:28.52 |
| 200 L | F (50-54) | Jose Carlos Freitas | CFP | 02:10.28 |
| 200 L | G (55-59) | Vitor Manuel Mavioso | SAD | 02:29.51 |
| 200 L | H (60-64) | Antonio Manuel Tavares | SFP | 03:32.56 |
| 200 L | I (65-69) | Stephen Thomas Dyson | SAD | 02:47.31 |
| 200 L | J (70-74) | Antonio Alexandre Rodrigues | AAC | 03:36.93 |
| 400 L | A (25-29) | Ricardo Sousa Filipe | LDC | 04:18.06 |
| 400 L | B (30-34) | Nelson Palma Mestre | AAC | 05:40.56 |
| 400 L | C (35-39) | Pedro Nuno Braga | CNMAIA | 05:10.11 |
| 400 L | D (40-44) | Carlos Guimaraes Goncalves | CFP | 05:07.39 |
| 400 L | E (45-49) | Luis Paulo Piteira | CNS | 05:23.62 |
| 400 L | F (50-54) | Jose Carlos Freitas | CFP | 04:35.19 |
| 400 L | G (55-59) | Alberto Vaz Correia | ANAR | 06:02.33 |
| 400 L | H (60-64) | Carlos Augusto Correia | CNMAL | 06:49.62 |
| 400 L | I (65-69) | Stephen Thomas Dyson | SAD | 05:55.02 |
| 800 L | A (25-29) | Joao Duarte Cruz | CNMAL | 10:46.79 |
| 800 L | B (30-34) | Rui Manuel Pinto | LSC | 11:23.34 |
| 800 L | C (35-39) | Nuno Alexandre Crespo | ADRCIMM | 10:49.79 |
| 800 L | D (40-44) | Carlos Guimaraes Goncalves | CFP | 10:51.12 |



| XIV CAMPEONATO NACIONAL DE MASTERS | | | | |
|---|---------------|-----------------------------|--------------|--------------|
| PROVA | CATEG. | PRATICANTE | CLUBE | TEMPO |
| 800 L | E (45-49) | Jose Samuel Duarte | SCP | 10:27.30 |
| 800 L | F (50-54) | Jose Carlos Freitas | CFP | 09:23.66 |
| 800 L | G (55-59) | Vitor Manuel Mavioso | SAD | 11:30.73 |
| 800 L | H (60-64) | Carlos Augusto Correia | CNMAL | 13:58.58 |
| 800 L | I (65-69) | Antonio Bessone Basto | SAD | 12:49.80 |
| 800 L | K (75-79) | Joao Rodrigues Teixeira | AAC | 18:45.41 |
| 4x50 L | 2 (120-159) | Jaime Fernando Costa | CNLA | 01:46.96 |
| | | Rodrigo Marques Costa | | |
| | | Ivo Andre Margarido | | |
| | | David Oliveira Gorgulho | | |
| 4X50 L | 3 (160-199) | Gustavo Ferreira Basto | CGA | 01:59.98 |
| | | Nuno Filipe Melo | | |
| | | Henrique Freire Ribeiro | | |
| | | Americo Pedro Goncalves | | |
| 4x50 L | 4 (200-239) | Joao Paulo Campos | LSC | 02:12.64 |
| | | Antonio Graca Barbosa | | |
| | | Antonio Gaspar Freitas | | |
| | | Manuel Jose Romariz | | |
| 4x50 L | 6 (280-319) | Hugo Francisco Figueiredo | AAC | 02:54.47 |
| | | Joaquim Fidalgo Freitas | | |
| | | Antonio Alexandre Rodrigues | | |
| | | Antonio Poiares Baptista | | |
| 4x100 L | 2 (120-159) | Manuel Jose Encarnacao | FCP | 04:09.47 |

| XIV CAMPEONATO NACIONAL DE MASTERS | | | | |
|------------------------------------|-------------|-----------------------------|----------|----------|
| PROVA | CATEG. | PRATICANTE | CLUBE | TEMPO |
| | | Celso Fernando Ribeiro | | |
| | | Pedro Alexandre Sousa | | |
| | | Bruno Emanuel Graca | | |
| 4x100 L | 3 (160-199) | Nuno Filipe Melo | CGA | 04:29.41 |
| | | Gustavo Ferreira Basto | | |
| | | Ricardo Jorge Silva | | |
| | | Americo Pedro Goncalves | | |
| 4x100 L | 4 (200-239) | Pedro Filipe Pedroso | SAD | 04:54.24 |
| | | Stephen Thomas Dyson | | |
| | | Joaquim Jesus Silva | | |
| | | Jorge Eduardo Faria | | |
| 50 C | A (25-29) | Ivo Andre Margarido | CNLA | 00:30.03 |
| 50 C | B (30-34) | Bruno Emanuel Graca | FCP | 00:29.42 |
| 50 C | C (35-39) | Luis Daniel Pacheco | CNAL | 00:33.48 |
| 50 C | D (40-44) | Rodolfo Pereira Nunes | GESPACOS | 00:32.92 |
| 50 C | E (45-49) | Joaquim Jorge Ramalhao | GESPACOS | 00:37.51 |
| 50 C | F (50-54) | Paulo Paula Carvalho | SFUAP | 00:35.03 |
| 50 C | G (55-59) | Vitor Manuel Mavioso | SAD | 00:38.00 |
| 50 C | H (60-64) | Carlos Alberto Silva | CNN | 00:42.27 |
| 50 C | I (65-69) | Stephen Thomas Dyson | SAD | 00:41.51 |
| 50 C | J (70-74) | Antonio Alexandre Rodrigues | AAC | 00:50.01 |
| 50 C | K (75-79) | Joao Rodrigues Teixeira | AAC | 01:03.59 |
| 50 C | L (80-84) | Leonel Sousa Gomes | SAD | 01:24.93 |



| XIV CAMPEONATO NACIONAL DE MASTERS | | | | |
|---|---------------|-----------------------------|--------------|--------------|
| PROVA | CATEG. | PRATICANTE | CLUBE | TEMPO |
| 100 C | A (25-29) | Pedro Tiago Neves | GCF | 01:11.72 |
| 100 C | B (30-34) | Bruno Emanuel Graca | FCP | 01:04.60 |
| 100 C | C (35-39) | Joao Pedro Matias | AAC | 01:21.81 |
| 100 C | D (40-44) | Carlos Guimaraes Goncalves | CFP | 01:18.51 |
| 100 C | E (45-49) | Jorge Eduardo Faria | SAD | 01:08.62 |
| 100 C | F (50-54) | Antonio Graca Barbosa | LSC | 01:31.14 |
| 100 C | H (60-64) | Carlos Alberto Silva | CNN | 01:36.06 |
| 100 C | I (65-69) | Antonio Bessone Basto | SAD | 01:27.45 |
| 100 C | J (70-74) | Antonio Alexandre Rodrigues | AAC | 02:02.08 |
| 100 C | K (75-79) | Joao Rodrigues Teixeira | AAC | 02:17.89 |
| 100 C | L (80-84) | Leonel Sousa Gomes | SAD | 02:51.44 |
| 200 C | A (25-29) | Alvaro Miguel Cardoso | ANE | 02:40.29 |
| 200 C | B (30-34) | Rui Manuel Pinto | LSC | 02:53.24 |
| 200 C | C (35-39) | Nuno Rogerio Santos | CDN | 02:54.07 |
| 200 C | D (40-44) | Carlos Guimaraes Goncalves | CFP | 02:47.33 |
| 200 C | E (45-49) | Joaquim Jorge Ramalhao | GESPACOS | 03:03.39 |
| 200 C | F (50-54) | Paulo Paula Carvalho | SFUAP | 02:41.32 |
| 200 C | G (55-59) | Mario Jorge Barros | FCP | 04:12.81 |
| 200 C | H (60-64) | Carlos Alberto Silva | CNN | 03:37.72 |
| 200 C | I (65-69) | Antonio Bessone Basto | SAD | 03:12.27 |
| 200 C | K (75-79) | Joao Rodrigues Teixeira | AAC | 04:46.90 |
| 50 B | A (25-29) | Pedro Alexandre Pacheco | ESJB | 00:33.75 |
| 50 B | B (30-34) | Pedro Filipe Pedroso | SAD | 00:34.10 |



| XIV CAMPEONATO NACIONAL DE MASTERS | | | | |
|---|---------------|--------------------------|--------------|--------------|
| PROVA | CATEG. | PRATICANTE | CLUBE | TEMPO |
| 50 B | C (35-39) | Eduardo Jose Amaral | PIMPOES | 00:37.45 |
| 50 B | D (40-44) | Rodolfo Pereira Nunes | GESPAÇOS | 00:31.68 |
| 50 B | E (45-49) | Jose Samuel Duarte | SCP | 00:34.46 |
| 50 B | F (50-54) | Manuel Jose Romariz | LSC | 00:39.28 |
| 50 B | G (55-59) | Jose Santos Silva | CNMAIA | 00:38.07 |
| 50 B | H (60-64) | Jose Antonio Teixeira | AAC | 00:44.87 |
| 50 B | I (65-69) | Joaquim Fidalgo Freitas | AAC | 00:40.97 |
| 50 B | J (70-74) | Oscar Antonio Costa | CGA | 01:01.04 |
| 50 B | M (85-99) | Antonio Poiares Baptista | AAC | 01:06.31 |
| 100 B | A (25-29) | Vasco Vieira Lopes | LSC | 01:20.47 |
| 100 B | B (30-34) | Pedro Filipe Pedroso | SAD | 01:19.06 |
| 100 B | C (35-39) | Luis Daniel Pacheco | CNAL | 01:19.82 |
| 100 B | D (40-44) | Rodolfo Pereira Nunes | GESPACOS | 01:12.85 |
| 100 B | E (45-49) | Jose Samuel Duarte | SCP | 01:16.69 |
| 100 B | F (50-54) | Jose Carlos Freitas | CFP | 01:22.83 |
| 100 B | G (55-59) | Jose Santos Silva | CNMAIA | 01:28.07 |
| 100 B | H (60-64) | Joaquim Jesus Silva | SAD | 01:47.37 |
| 100 B | I (65-69) | Joaquim Fidalgo Freitas | AAC | 01:36.49 |
| 100 B | J (70-74) | Oscar Antonio Costa | CGA | 02:19.63 |
| 100 B | K (75-79) | Joao Rodrigues Teixeira | AAC | 02:26.59 |
| 100 B | L (80-84) | Leonel Sousa Gomes | SAD | 02:37.47 |
| 200 B | A (25-29) | Henrique Mira Godinho | ESJB | 02:39.63 |
| 200 B | B (30-34) | Rui Manuel Pinto | LSC | 03:03.35 |



| XIV CAMPEONATO NACIONAL DE MASTERS | | | | |
|---|---------------|-----------------------------|--------------|--------------|
| PROVA | CATEG. | PRATICANTE | CLUBE | TEMPO |
| 200 B | C (35-39) | Luis Daniel Pacheco | CNAL | 02:55.91 |
| 200 B | D (40-44) | Rodolfo Pereira Nunes | GESPACOS | 02:42.56 |
| 200 B | E (45-49) | Jose Samuel Duarte | SCP | 02:46.24 |
| 200 B | F (50-54) | Joao Manuel Silva | CMBCP | 03:16.63 |
| 200 B | G (55-59) | Jose Santos Silva | CNMAIA | 03:19.51 |
| 200 B | H (60-64) | Joaquim Jesus Silva | SAD | 04:02.55 |
| 200 B | I (65-69) | Antonio Bessone Basto | SAD | 03:25.11 |
| 200 B | J (70-74) | Oscar Antonio Costa | CGA | 04:56.79 |
| 200 B | K (75-79) | Joao Rodrigues Teixeira | AAC | 04:56.83 |
| 200 B | L (80-84) | Leonel Sousa Gomes | SAD | 05:37.68 |
| 50 M | A (25-29) | Ricardo Sousa Filipe | LDC | 00:26.36 |
| 50 M | B (30-34) | Bruno Emanuel Graca | FCP | 00:28.48 |
| 50 M | C (35-39) | Miguel Mendonca Cabrita | SAD | 00:28.28 |
| 50 M | D (40-44) | Rodolfo Pereira Nunes | GESPACOS | 00:28.19 |
| 50 M | E (45-49) | Fernando Antonio Xavier | FCP | 00:32.94 |
| 50 M | F (50-54) | Paulo Paula Carvalho | SFUAP | 00:30.03 |
| 50 M | G (55-59) | Vitor Manuel Mavioso | SAD | 00:34.64 |
| 50 M | H (60-64) | Carlos Alberto Silva | CNN | 00:37.11 |
| 50 M | I (65-69) | Sthepen Thomas Dyson | SAD | 00:36.07 |
| 50 M | J (70-74) | Antonio Alexandre Rodrigues | AAC | 00:47.72 |
| 100 M | A (25-29) | Ricardo Sousa Filipe | LDC | 00:59.12 |
| 100 M | B (30-34) | Miguel Carvalho Costa | AAC | 01:08.76 |
| 100 M | C (35-39) | Luis Daniel Pacheco | CNAL | 01:12.92 |



| XIV CAMPEONATO NACIONAL DE MASTERS | | | | |
|---|---------------|--------------------------|--------------|--------------|
| PROVA | CATEG. | PRATICANTE | CLUBE | TEMPO |
| 100 M | D (40-44) | Emilio Nuno Frischknecht | SAD | 01:03.32 |
| 100 M | E (45-49) | Jorge Eduardo Faria | SAD | 01:04.71 |
| 100 M | F (50-54) | Paulo Paula Carvalho | SFUAP | 01:05.96 |
| 100 M | G (55-59) | Vitor Manuel Mavioso | SAD | 01:18.87 |
| 100 M | H (60-64) | Carlos Alberto Silva | CNN | 01:28.48 |
| 100 M | I (65-69) | Antonio Bessone Basto | SAD | 01:40.60 |
| 200 M | A (25-29) | Sergio Miguel Manso | SFP | 02:54.39 |
| 200 M | B (30-34) | Rui Manuel Pinto | LSC | 02:58.95 |
| 200 M | C (35-39) | Miguel Mendonca Cabrita | SAD | 02:34.09 |
| 200 M | D (40-44) | Vitor Fortes Cunha | ADRCIMM | 02:45.92 |
| 200 M | E (45-49) | Luis Sobral Domingues | SFP | 03:04.79 |
| 200 M | F (50-54) | Paulo Paula Carvalho | SFUAP | 02:35.30 |
| 200 M | G (55-59) | Vitor Manuel Mavioso | SAD | 03:19.14 |
| 200 M | I (65-69) | Antonio Bessone Basto | SAD | 03:44.34 |
| 200 E | A (25-29) | Ricardo Sousa Filipe | LDC | 02:15.92 |
| 200 E | B (30-34) | Luis Filipe Rato | CPN | 02:41.59 |
| 200 E | C (35-39) | Rodrigo Marques Costa | CNLA | 02:37.04 |
| 200 E | D (40-44) | Rodolfo Pereira Nunes | GESPACOS | 02:27.05 |
| 200 E | E (45-49) | Jose Samuel Duarte | SCP | 02:38.57 |
| 200 E | F (50-54) | Jose Carlos Freitas | CFP | 02:37.91 |
| 200 E | I (65-69) | Antonio Bessone Basto | SAD | 03:12.65 |
| 400 E | A (25-29) | Nuno Jorge Parreira | AAC | 06:22.57 |
| 400 E | B (30-34) | Rui Manuel Pinto | LSC | 06:00.88 |



| XIV CAMPEONATO NACIONAL DE MASTERS | | | | |
|---|---------------|----------------------------|--------------|--------------|
| PROVA | CATEG. | PRATICANTE | CLUBE | TEMPO |
| 400 E | C (35-39) | Jorge Miguel Silva | CNN | 06:24.90 |
| 400 E | D (40-44) | Rodolfo Pereira Nunes | GESPACOS | 05:26.56 |
| 400 E | E (45-49) | Luis Paulo Piteira | CNS | 06:16.82 |
| 400 E | F (50-54) | Jose Carlos Freitas | CFP | 05:41.59 |
| 400 E | G (55-59) | Vitor Manuel Mavioso | SAD | 06:33.06 |
| 400 E | H (60-64) | Carlos Augusto Correia | CNMAL | 08:04.50 |
| 400 E | I (65-69) | Antonio Bessone Basto | SAD | 06:57.05 |
| 400 E | K (75-79) | Joao Rodrigues Teixeira | AAC | 10:04.38 |
| 4x50 E | 1 (100-119) | Joao Pedro Marques | ESJB | 02:00.75 |
| | | Henrique Mira Godinho | | |
| | | Pedro Alexandre Pacheco | | |
| | | Alexandre Miguel Mendes | | |
| 4x50 E | 2 (120-159) | Joao Pedro Matias | AAC | 02:13.22 |
| | | Nelson Palma Mestre | | |
| | | Nuno Jorge Parreira | | |
| | | Luis Goncalo Sorger | | |
| 4X50 E | 3 (160-199) | Jean Alexandre Testagrossa | CNN | 02:11.32 |
| | | Eugenio Vicente Martinez | | |
| | | Vitor Viana Pinto | | |
| | | Jorge Miguel Silva | | |
| 4x50 E | 4 (200-239) | Antonio Graca Barbosa | LSC | 02:28.47 |
| | | Manuel Jose Romariz | | |
| | | Antonio Gaspar Freitas | | |

| XIV CAMPEONATO NACIONAL DE MASTERS | | | | |
|------------------------------------|-------------|-----------------------------|-------|----------|
| PROVA | CATEG. | PRATICANTE | CLUBE | TEMPO |
| | | Joao Paulo Campos | | |
| 4x50 E | 6 (280-319) | Joao Rodrigues Teixeira | AAC | 04:07.57 |
| | | Manuel Monteiro Tenreiro | | |
| | | Antonio Alexandre Rodrigues | | |
| | | Antonio Poiares Baptista | | |
| 4x100 E | 1 (100-119) | Joao Pedro Marques | ESJB | 04:30.79 |
| | | Pedro Alexandre Pacheco | | |
| | | Henrique Mira Godinho | | |
| | | Alexandre Miguel Mendes | | |
| 4x100 E | 2 (120-159) | David Oliveira Gorgulho | CNLA | 04:31.66 |
| | | Rodrigo Marques Costa | | |
| | | Ivo Andre Margarido | | |
| | | Jaime Fernando Costa | | |
| 4x100 E | 3 (160-199) | Joao Tiago Ferraz | CGA | 05:05.55 |
| | | Nuno Filipe Melo | | |
| | | Gustavo Ferreira Basto | | |
| | | Americo Pedro Goncalves | | |
| 4x100 E | 4 (200-239) | Antonio Graca Barbosa | LSC | 05:58.54 |
| | | Manuel Jose Romariz | | |
| | | Antonio Gaspar Freitas | | |
| | | Joao Paulo Campos | | |
| 4x100 E | 5 (240-279) | Jose Joaquim Marreiros | SAD | 06:05.38 |
| | | Antonio Bessone Basto | | |



| XIV CAMPEONATO NACIONAL DE MASTERS | | | | |
|------------------------------------|--------|-------------------------|-------|-------|
| PROVA | CATEG. | PRATICANTE | CLUBE | TEMPO |
| | | Miguel Mendonca Cabrita | | |
| | | Stephen Thomas Dyson | | |

c) Estafetas Mistas

| XIV CAMPEONATO NACIONAL DE MASTERS | | | | |
|------------------------------------|-------------|----------------------------|--------|----------|
| PROVA | CATEG. | PRATICANTE | CLUBE | TEMPO |
| 4x50 L M | 1 (100-119) | Patricia Alexandra Marques | CNMAIA | 02:29.10 |
| | | Aline Cardoso Gomes | | |
| | | Serge Manuel Caetano | | |
| | | Tiago Filipe Rodrigues | | |
| 4x50 L M | 2 (120-159) | Manuel Jose Encarnacao | FCP | 01:57.94 |
| | | Sofia Isabel Pereira | | |
| | | Sandra Lurdes Diogo | | |
| | | Bruno Emanuel Graca | | |
| 4x50 L M | 3 (160-199) | Vitor Almeida Medeiros | CFP | 02:23.44 |
| | | Ines Maria Rothes | | |
| | | Maria Regina Mendes | | |
| | | Antonio Paulo Melo | | |
| 4x50 L M | 4 (200-239) | Antonio Gaspar Freitas | LSC | 02:24.45 |
| | | Maria Almeida Cunha | | |
| | | Manuel Jose Romariz | | |
| | | Maribel Santos Fernandes | | |
| 4x50 L M | 5 (240-279) | Maria Teresa Marques | SFP | 03:27.14 |
| | | Maria Augusta Azinheira | | |

| XIV CAMPEONATO NACIONAL DE MASTERS | | | | |
|------------------------------------|-------------|----------------------------|--------|----------|
| PROVA | CATEG. | PRATICANTE | CLUBE | TEMPO |
| | | Antonio Manuel Tavares | | |
| | | Rui Manuel Pereira | | |
| 4x50 E M | 1 (100-119) | Patricia Alexandra Marques | CNMAIA | 02:50.51 |
| | | Natacha Lopes Cabral | | |
| | | Tiago Filipe Rodrigues | | |
| | | Serge Manuel Caetano | | |
| 4x50 E M | 2 (120-159) | Bruno Emanuel Graca | FCP | 02:10.45 |
| | | Sofia Isabel Pereira | | |
| | | Manuel Jose Encarnacao | | |
| | | Carla Santa Barbara | | |
| 4x50 E M | 3 (160-199) | Mario Jorge Barros | FCP | 02:51.75 |
| | | Maria Joao Taborda | | |
| | | Celso Fernando Ribeiro | | |
| | | Margarida Alexandra Costa | | |
| 4x50 E M | 4 (200-239) | Maria Almeida Cunha | LSC | 02:39.73 |
| | | Manuel Jose Romariz | | |
| | | Antonio Gaspar Freitas | | |
| | | Maribel Santos Fernandes | | |



2.3. CAMPEONATO NACIONAL MASTER DE ÁGUAS ABERTAS (2.5KM)

04 de Agosto 2013 – Montemor-o-Velho

a) *Femininos*

| CAMPEONATO NACIONAL MASTER DE ÁGUAS ABERTAS | | | | |
|---|-----------|-------------------------|---------|-----------|
| PROVA | CATEG. | PRATICANTE | CLUBE | TEMPO |
| 2.5 Km | A (25-29) | Ana Filipa Leite | AAC | 0:37:54.4 |
| 2.5 Km | B (30-34) | Sofia Isabel Pereira | FCP | 0:46:00.8 |
| 2.5 Km | C (35-39) | Isabel Xavier Lobo | ADRCIMM | 0:51:20.4 |
| 2.5 Km | D (40-44) | Fernanda Maria Santinha | CNALM | 0:53:16.7 |
| 2.5 Km | E (45-49) | Cristina Isabel Machado | AVFC | 0:50:54.5 |
| 2.5 Km | F (50-54) | Maria Madalena Caninas | CNALM | 0:53:42.6 |
| 2.5 Km | G (55-59) | Luisa Maria Pintão | ANE | 0:53:55.7 |

b) *Masculinos*

| V CAMPEONATO NACIONAL MASTER DE ÁGUAS ABERTAS | | | | |
|---|-----------|---------------------------|----------|-----------|
| PROVA | CATEG. | PRATICANTE | CLUBE | TEMPO |
| 2.5 Km | A (25-29) | Alvaro Miguel Cardoso | ANE | 0:36:03.1 |
| 2.5 Km | B (30-34) | Márcio Gregório Neves | CCDSM | 0:36:25.7 |
| 2.5 Km | C (35-39) | Alexandre Marques Pereira | ADRCIMM | 0:36:52.3 |
| 2.5 Km | D (40-44) | Rodolfo Pereira Nunes | GESPAÇOS | 0:35:36.6 |
| 2.5 Km | E (45-49) | José Samuel Duarte | SCP | 0:35:43.4 |
| 2.5 Km | F (50-54) | Paulo Paula Carvalho | SFUAP | 0:35:41.4 |
| 2.5 Km | G (55-59) | Vitor Manuel Mavioso | SAD | 0:37:52.5 |
| 2.5 Km | H (60-64) | Carlos Augusto Correia | CNMAL | 0:48:59.3 |
| 2.5 Km | I (65-69) | Stephen Thomas Dyson | SAD | 0:41:19.6 |



3. ÁGUAS ABERTAS

3.1. CAMPEONATO NACIONAL DE LONGA DISTÂNCIA

13 de Abril 2013 – Rio Maior – Piscina Municipal (50m)

a) *Femininos*

| CAMPEONATO NACIONAL DE LONGA DISTÂNCIA | | | | |
|--|-------------|-------------------------|--------|-------------|
| PROVA | CATEG. | PRATICANTE | CLUBE | TEMPO |
| 5 Km | ABS | Florbela Cavaco Machado | ASSSCC | 57:53.99 |
| 5 Km | SEN – 96+V | Florbela Cavaco Machado | ASSSCC | 57:53.99 |
| 5 Km | JUN – 97/98 | Mariana Cunha Guerra | ASSSCC | 01:03:46.24 |
| 3 Km | JUV – 99 | Maria Beatriz Dias | VS | 38:33.15 |

b) *Masculinos*

| CAMPEONATO NACIONAL DE LONGA DISTÂNCIA | | | | |
|--|-------------|-----------------------------|--------|----------|
| PROVA | CATEG. | PRATICANTE | CLUBE | TEMPO |
| 5 Km | ABS | Mario Ande Bonanca | SCP | 54:45.61 |
| 5 Km | SEN – 94+V | Mario Andre Bonanca | SCP | 54:45.61 |
| 5 Km | JUN – 95/96 | Rafael Lourenco Gil | ANAM | 56:15.31 |
| 3 Km | JUV 97/98 | Alexandre Valdagua Coutinho | ASSSCC | 34:04.38 |

3.2. CAMPEONATO NACIONAL DE ÁGUAS ABERTAS

Prova de 10km – 18 Maio 2013 – Montemor-o-Velho

Prova de 5km por Equipas – 03 Agosto 2013 – Montemor-o-Velho

Prova de 5km – 04 Agosto 2013 – Montemor-o-Velho

a) *Femininos*

| CAMPEONATO NACIONAL DE ÁGUAS ABERTAS | | | | |
|--------------------------------------|--------|----------------------|-------|------------|
| PROVA | CATEG. | PRATICANTE | CLUBE | TEMPO |
| 10 Km | ABS | Angelica Maria Andre | LSC | 02:05:35.9 |



| CAMPEONATO NACIONAL DE ÁGUAS ABERTAS | | | | |
|--------------------------------------|----------|--------------------------|--------|------------|
| PROVA | CATEG. | PRATICANTE | CLUBE | TEMPO |
| 10 Km | SEN | Angelica Maria Andre | LSC | 02:05:35.9 |
| 10 Km | JUN | Clarisse Matos Lopes | VS | 02:25:28.0 |
| 5 Km | ABS | Florabela Cavaco Machado | ASSSCC | 0:58:55.6 |
| 5 Km | SEN | Florabela Cavaco Machado | ASSSCC | 0:58:55.6 |
| 5 Km | JUN | Marina Micaela Sequeira | SFUAP | 01:06:54.0 |
| 5 Km | JUV – 99 | Maria Beatriz Dias | VS | 01:10:47.4 |

b) Masculinos

| CAMPEONATO NACIONAL DE ÁGUAS ABERTAS | | | | |
|--------------------------------------|-------------|----------------------|--------|------------|
| PROVA | CATEG. | PRATICANTE | CLUBE | TEMPO |
| 10 Km | ABS | Arseniy Lavrentyev | SAD | 02:03:50.0 |
| 10 Km | SEN | Arseniy Lavrentyev | SAD | 02:03:50.0 |
| 10 Km | JUN | Rafael Lourenço Gil | ANAM | 02:06:55.4 |
| 5 Km | ABS | Mario Andre Bonanca | SCP | 00:58:41.2 |
| 5 Km | SEN | Mario Andre Bonanca | SCP | 00:58:41.2 |
| 5 Km | JUN | Rafael Lourenco Gil | ANAM | 01:00:32.6 |
| 5 Km | JUV – 97/98 | Diogo Manuel Marques | ASSSCC | 00:58:57.1 |

c) Equipas

| CAMPEONATO NACIONAL DE ÁGUAS ABERTAS | | | | |
|--------------------------------------|--------|-----------------------------|--------|------------|
| PROVA | CATEG. | PRATICANTE | CLUBE | TEMPO |
| 5 Km | ABS | Florabela Cavaco Machado | ASSSCC | 01:03:12.8 |
| 5 Km | ABS | Hugo Neves Neto | ASSSCC | 01:03:12.8 |
| 5 Km | ABS | Alexandre Valdagua Coutinho | ASSSCC | 01:03:12.8 |



4. PÓLO AQUÁTICO

a) *Femininos*

| Competição | CLUBE |
|------------------|-------------------------|
| C.N. Seniores | CLUBE FLUVIAL PORTUENSE |
| Taça de Portugal | CLUBE FLUVIAL PORTUENSE |
| C.N. Juniores | GESPAÇOS |
| C.N. Juvenis | GESPAÇOS |
| C.N. Infantis | ADDCEGONDOMAR |
| Super Taça | CLUBE NATAÇÃO AMADORA |

b) *Masculinos*

| Competição | CLUBE |
|----------------------------|-----------------------------|
| C.N. Seniores – 1ª Divisão | SPORT COMÉRCIO E SALGUEIROS |
| C.N. Seniores – 2ª Divisão | LOUSADA SEC. XXI |
| Taça de Portugal | SPORT COMÉRCIO E SALGUEIROS |
| C.N. Juniores | CLUBE NAVAL POVOENSE |
| C.N. Juvenis | AMINATA |
| C.N. Infantis | AMINATA |
| Super Taça | - |



5. NATAÇÃO SINCRONIZADA

5.1. CAMPEONATO NACIONAL DE INVERNO

05 a 07 Abril 2013 – Mealhada – Piscina Municipal (25m)

| CAMPEONATO NACIONAL DE INVERNO | | | | |
|--------------------------------|-------------|---------------------------|-------|----------|
| PROVA | CATEG. | PRATICANTE | CLUBE | PTS |
| Figura | INF - 01/05 | Telma Barros Teixeira | FOCA | 61.9667 |
| Figura | JUV - 98/00 | Diana Sanches Gomes | FOCA | 64.0179 |
| Figura | JUN - 95/97 | Ana Isabel Baptista | FOCA | 63.8426 |
| Solo | INF - 01/05 | Telma Barros Teixeira | FOCA | 60.8750 |
| Solo | JUV - 98/00 | Diana Sanches Gomes | FOCA | 133.6429 |
| Solo | JUN - 95/97 | Ana Isabel Batista | FOCA | 134.7176 |
| Solo | SEN - 94+v | Ana Raquel Azevedo | FOCA | 142.4500 |
| Dueto | INF - 01/05 | Telma Barros Teixeira | FOCA | 123.1434 |
| | | Lara Mónica Silva | | |
| Dueto | JUV - 98/00 | Beatriz Silva Gonçalves | GESL | 126.0506 |
| | | Cheila Morais Vieira | | |
| Dueto | JUN - 95/97 | Barbara Nogueira Costa | GESL | 132.4486 |
| | | Marta Carvalhinho Esteves | | |
| Dueto | SEN - 94+v | Francisca Sousa Falcão | FOCA | 139.0000 |
| | | Ana Raquel Azevedo | | |
| Equipas | INF - 01/05 | Carolina Silva Nogueira | FOCA | 119.0133 |
| | | Francisca Sena Fonseca | | |
| | | Maria Teresa Morgado | | |
| | | Filipa Morgadinho Coelho | | |
| | | Ana Beatriz Fernandes | | |
| Equipas | JUV - 98/00 | Beatriz Silva Gonçalves | GESL | 125,4679 |
| | | Maria Beatriz Morgado | | |
| | | Cheila Morais Vieira | | |
| | | Luisa Fernandes Pereira | | |
| | | Solange Graça Cardoso | | |

| CAMPEONATO NACIONAL DE INVERNO | | | | |
|--------------------------------|---------------------------------|----------------------------|-------|----------|
| PROVA | CATEG. | PRATICANTE | CLUBE | PTS |
| Equipas | JUN - 95/97 | Mafalda Ferreira Magalhães | FOCA | 129.0116 |
| | | Telma Mendes Ferreira | | |
| | | Ana Isabel Baptista | | |
| | | Maria Adriana Sousa | | |
| | | Joana Tribuzi Melo | | |
| Equipas | SEN - 94+v | Silvia Teles Pinto | FOCA | 129.2500 |
| | | Anita Tribuzi Melo | | |
| | | Helena Sanches Gomes | | |
| | | Francisca Sousa Falcão | | |
| | | Ana Raquel Azevedo | | |
| Combinados | INF - 01/05 + JUV - 98/00 | Carolina Silva Nogueira | GESL | 69.4000 |
| | | Francisca Sena Fonseca | | |
| | | Maria Teresa Morgado | | |
| | | Filipa Morgadinho Coelho | | |
| | | Daniela Pereira Chambel | | |
| | | Beatriz Silva Gonçalves | | |
| | | Maria Beatriz Morgado | | |
| | | Cheila Morais Vieira | | |
| | | Luisa Fernandes Pereira | | |
| | | Solange Graça Cardoso | | |
| Combinados | JUN - 95/97 + SEN - 94+v | Barbara Nogueira Costa | GESL | 73.8750 |
| | | Alexandra Nogueira Costa | | |
| | | Maria Gonçalves | | |
| | | Maria Leonor Miranda | | |
| | | Catarina Alexandra Martins | | |
| | | Marta Carvalhinho Esteves | | |
| | | Ana Rita Santos | | |
| | | Isa Daniela Marques | | |
| | | Priscila Borges Fernandes | | |



5.2. CAMPEONATO NACIONAL DE VERÃO

26 a 28 Julho 2013 – Santo António dos Cavaleiros – Piscina Municipal (25m)

| CAMPEONATO NACIONAL DE VERÃO | | | | |
|------------------------------|-------------|---------------------------|-------|----------|
| PROVA | CATEG. | PRATICANTE | CLUBE | PTS |
| Figura | INF - 01/05 | Telma Barros Teixeira | FOCA | 60.3849 |
| Figura | JUV - 98/00 | Beatriz Silva Gonçalves | GESL | 66.9256 |
| Figura | JUN - 95/97 | Ana Isabel Baptista | FOCA | 65.7658 |
| Solo | INF - 01/05 | Filipa Morgadinho Coelho | GESL | 121.2829 |
| Solo | JUV - 98/00 | Beatriz Silva Gonçalves | GESL | 135.6756 |
| Solo | JUN - 95/97 | Ana Isabel Baptista | FOCA | 136.6408 |
| Solo | SEN - 94+v | Ana Raquel Azevedo | FOCA | 145.6750 |
| Dueto | INF - 01/05 | Maria Teresa Morgado | GESL | 120.4046 |
| | | Filipa Morgadinho Coelho | | |
| Dueto | JUV - 98/00 | Beatriz Silva Gonçalves | GESL | 131.5908 |
| | | Cheila Morais Vieira | | |
| Dueto | JUN - 95/97 | Barbara Nogueira Costa | GESL | 134.3953 |
| | | Marta Carvalhinho Esteves | | |
| Dueto | SEN - 94+v | Francisca Sousa Falcão | FOCA | 140.9250 |
| | | Ana Raquel Azevedo | | |
| Equipas | INF - 01/05 | Carolina Silva Nogueira | GESL | 118.8566 |
| | | Francisca Sena Fonseca | | |
| | | Maria Teresa Morgado | | |
| | | Filipa Morgadinho Coelho | | |
| | | Ana Beatriz Fernandes | | |
| Equipas | JUV - 98/00 | Beatriz Silva Gonçalves | GESL | 126.1915 |
| | | Maria Beatriz Morgado | | |
| | | Cheila Morais Vieira | | |
| | | Luisa Fernandes Pereira | | |
| | | Solange Graça Cardoso | | |



| CAMPEONATO NACIONAL DE VERÃO | | | | |
|------------------------------|---------------------------------|----------------------------|-------|----------|
| PROVA | CATEG. | PRATICANTE | CLUBE | PTS |
| | | Daniela Pereira Chambel | | |
| Equipas | JUN - 95/97 | Barbara Nogueira Costa | GESL | 133.2598 |
| | | Alexandra Nogueira Costa | | |
| | | Margarida Silva Gonçalves | | |
| | | Maria Leonor Miranda | | |
| | | Catarina Alexandra Martins | | |
| | | Marta Carvalhinho Esteves | | |
| Equipas | SEN - 94+v | Isa Daniela Marques | GESL | 134.2500 |
| | | Ana Rita Santos | | |
| | | Priscila Borges Fernandes | | |
| | | Nádia Teles Correia | | |
| Combinados | INF - 01/05 + JUV - 98/00 | Carolina Silva Nogueira | GESL | 69.1250 |
| | | Francisca Sena Fonseca | | |
| | | Maria Teresa Morgado | | |
| | | Filipa Morgadinho Coelho | | |
| | | Daniela Pereira Chambel | | |
| | | Beatriz Silva Gonçalves | | |
| | | Maria Beatriz Morgado | | |
| | | Cheila Morais Vieira | | |
| Combinados | JUN - 95/97 + SEN - 94+v | Barbara Nogueira Costa | GESL | 76.5000 |
| | | Alexandra Nogueira Costa | | |
| | | Margarida Silva Gonçalves | | |
| | | Maria Leonor Miranda | | |
| | | Catarina Alexandra Martins | | |
| | | Marta Carvalhinho Esteves | | |
| | | Ana Rita Santos | | |
| | | Isa Daniela Marques | | |

IV. RESULTADOS INTERNACIONAIS

1. NATAÇÃO PURA

1.1. 21.º MEETING INTERNACIONAL DE USTER

26 e 27 Janeiro 2013 – Zurique (SUI) – 25m

Participaram 20 países

| 21.º MEETING INTERNACIONAL DE USTER | | | | |
|-------------------------------------|---------|---------------------|----------|---|
| 26/01/13 | | | | |
| PROVA | CLASS. | PRATICANTE | TEMPO | PARCIAIS / OBSERVAÇÕES |
| 400 L | 8 (21) | Inês Paiva | 04:24.52 | 00:31.05-01:03.71-02:10.38 |
| | 7 | Inês Paiva | 04:23.55 | 00:30.57-01:03.05-02:09.18 Final B |
| | 10 (21) | Ana Neto | 04:25.36 | 00:30.91-01:04.12-02:11.53 |
| | 9 | Ana Neto | 04:24.71 | 00:30.72-01:03.62-02:10.75 Final B |
| | 13 (25) | Ricardo Machado | 04:01.52 | 00:27.75-00:57.27-01:58.33 |
| | 11 | Ricardo Machado | 04:00.87 | 00:27.25-00:57.22-01:58.26 Final B |
| 200 E | 2 (27) | Victoria Kaminskaya | 02:16.49 | 00:29.38 |
| | 4 | Victoria Kaminskaya | 02:15.16 | 00:29.47 Final A |
| | 7 (27) | Diana Durães | 02:20.36 | 00:29.96 |
| | 7 | Diana Durães | 02:17.81 | 00:29.93 Final B |
| 200 M | 3 (18) | Victoria Kaminskaya | 02:15.46 | 00:31.06-01:05.86 |
| | 4 | Victoria Kaminskaya | 02:21.04 | 00:31.13-01:06.28 Final A |
| | 7 (18) | Inês Paiva | 02:22.83 | 00:32.84-01:09.22 |
| | 5 | Inês Paiva | 02:22.08 | 00:31.89-01:07.67 Final A |
| 100 L | 15 (49) | Diana Durães | 00:58.54 | 00:27.62 |
| | 17 (38) | Ricardo Machado | 00:52.09 | 00:25.14 |

| 20.º MEETING INTERNACIONAL DE USTER | | | | |
|-------------------------------------|---------|--------------|----------|----------------------------------|
| 27/01/13 | | | | |
| PROVA | CLASS. | PRATICANTE | TEMPO | PARCIAIS / OBSERVAÇÕES |
| 200 L | 6 (39) | Diana Durães | 02:04.16 | 00:29.62-01:01.09 |
| | 5 | Diana Durães | 02:03.34 | 00:29.05-01:00.14 Final A |
| | 15 (39) | Inês Paiva | 02:08.35 | 00:30.04-01:02.02 |
| | 12 | Inês Paiva | 02:11.82 | 00:29.89-01:02.59 Final B |



| 20.º MEETING INTERNACIONAL DE USTER | | | | |
|-------------------------------------|---------|---------------------|----------|----------------------------------|
| 27/01/13 | | | | |
| PROVA | CLASS. | PRATICANTE | TEMPO | PARCIAIS / OBSERVAÇÕES |
| | 18 (39) | Ana Neto | 02:09.09 | 00:30.69-01:03.56 |
| | 19 (38) | Ricardo Machado | 01:54.77 | 00:26-39-00:54.79 |
| 200 B | 2 (25) | Victoria Kaminskaya | 02:29.71 | 00:34.55-01:12.71 |
| | 2 | Victoria Kaminskaya | 02:26.74 | 00:33.99-01:11.01 Final A |
| 100 M | 15 (29) | Inês Paiva | 01:05.68 | 00:30.57 |
| 50 L | 13 (25) | Diana Durães | 00:26.79 | |

1.2. XIV CAMPEONATO DE ESPANHA OPEN ABSOLUTO DE PRIMAVERA

21 a 24 Março 2013 – Pontevedra (ESP) – 50m

Participaram 11 Países + 98 Clubes

| XIV CAMPEONATO DE ESPANHA OPEN ABSOLUTO DE PRIMAVERA | | | | |
|--|---------|---------------------|----------|--------------------------------|
| 21/03/12 | | | | |
| PROVA | CLASS. | PRATICANTE | TEMPO | PARCIAIS / OBSERVAÇÕES |
| 100 B | 5 (27) | Victoria Kaminskaya | 01:12,29 | 00:34.01 |
| | 11 (27) | Ana Rodrigues | 01:13,34 | 00:34.00 |
| | 10 | Ana Rodrigues | 01:12.94 | 00:33.60 Semi-Final |
| | 15 (27) | Paula Oliveira | 01:14.58 | 00:34.65 |
| | 14 | Paula Oliveira | 01:13.56 | 00:34.54 Semi-Final |
| 200 M | 2 (18) | Nuno Quintanilha | 02:02.40 | 00:27.03-00:58.77 |
| | 2 | Nuno Quintanilha | 02:00.07 | 00:27.21-00:58.13 Final |
| | 4 (18) | Diogo Carvalho | 02:03.19 | 00:27.51-00:59.13 |
| | 5 | Diogo Carvalho | 02:02.35 | 00:27.34-00:58.59 Final |
| | 5 (13) | Ana Monteiro | 02:16.10 | 00:30.93-01:05.59 |
| | 5 | Ana Monteiro | 02:14.79 | 00:30.02-01:04.14 Final |
| 800 L | 14 (17) | Angélica André | 09:13.27 | 01:03.96-02:12.11-04:30.26 |



| XIV CAMPEONATO DE ESPANHA OPEN ABSOLUTO DE PRIMAVERA | | | | |
|---|---------|---------------------|----------|--------------------------------|
| 22/03/12 | | | | |
| PROVA | CLASS. | PRATICANTE | TEMPO | PARCIAIS / OBSERVAÇÕES |
| 100 M | 8 (19) | Ana Monteiro | 01:04.22 | 00:30.42 |
| | 6 | Ana Monteiro | 01:02.76 | 00:29.71 Semi-Final |
| | 5 (26) | Diogo Carvalho | 00:55.33 | 00:26.05 |
| | 4 | Diogo Carvalho | 00:54.58 | 00:25.90 Semi-Final |
| | 11 (26) | Simão Morgado | 00:55.94 | 00:25.83 |
| | 11 | Simão Morgado | 00:55.58 | 00:26.08 Semi-Final |
| | 12 (26) | Nuno Quintanilha | 00:56.01 | 00:26.18 |
| | 12 | Nuno Quintanilha | 00:55.63 | 00:26.21 Semi-Final |
| 100 B | 9 | Ana Rodrigues | 01:12.91 | 00:33.40 Final |
| 400 E | 8 (17) | Victoria Kaminskaya | 04:58.79 | 00:31.09-01:06.91 |
| | 6 | Victoria Kaminskaya | 04:57:74 | 00:31.31-01:06.73 Final |
| | 1 (14) | Alexis Santos | 04:22.20 | 00:27.60-00:59.47 |
| | 2 | Alexis Santos | 04:20.91 | 00:27.53-00:59.46 Final |
| 200 L | 16 (38) | Diana Durães | 02:06.54 | 00:29.77-01:01.83 |
| | 15 | Diana Durães | 02:05.78 | 00:29.30-01:01.07 Final |
| | 3 (35) | Mário Pereira | 01:50.78 | 00:25.64-00:53.59 |
| | 5 | Mário Pereira | 01:51.48 | 00:26.03-00:54.55 Final |
| | 14 (35) | Diogo Carvalho | 01:53.59 | 00:26.51-00:55.55 |
| | 16 | Diogo Carvalho | 01:54.27 | 00:26.54-00:55.50 Final |
| | 15 (35) | Luis Vaz | 01:53.65 | 00:26.21-00:54.34 |
| | 11 | Luis Vaz | 01:52.14 | 00:26.26-00:54.37 Final |

| XIV CAMPEONATO DE ESPANHA OPEN ABSOLUTO DE PRIMAVERA | | | | |
|---|---------|---------------|----------|------------------------|
| 23/03/12 | | | | |
| PROVA | CLASS. | PRATICANTE | TEMPO | PARCIAIS / OBSERVAÇÕES |
| 50 B | 21 (21) | João Gigante | 00:30.64 | |
| | 4 (26) | Ana Rodrigues | 00:32.78 | |
| | 5 | Ana Rodrigues | 00:32.90 | Semi-Final |
| | 6 | Ana Rodrigues | 00:32.85 | Final |



XIV CAMPEONATO DE ESPANHA OPEN ABSOLUTO DE PRIMAVERA

23/03/12

| | | | | |
|--------|---------|----------------|----------|-------------------------------------|
| | 8 (26) | Paula Oliveira | 00:33.41 | |
| | 11 | Paula Oliveira | 00:33.63 | Semi-Final |
| 100 L | 25 (46) | Mário Pereira | 00:51.84 | 00:24.65 |
| | 27 (46) | Luis Vaz | 00:52.14 | 00:25.66 |
| | 28 (46) | Diogo Carvalho | 00:52.16 | 00:25.63 |
| 100 C | 21 (25) | Alexis Santos | 00:57.99 | 00:27.92 |
| 1500 L | 9 (16) | Angélica André | 17:25.50 | 01:03.20-02:10.76-04:28.25-09:07.55 |
| 100 M | 4 | Diogo Carvalho | 00:54.73 | 00:25.85 Final |
| | 6 | Ana Monteiro | 01:02.71 | 00:29.51 Final |

XIV CAMPEONATO DE ESPANHA OPEN ABSOLUTO DE PRIMAVERA

24/03/12

| PROVA | CLASS. | PRATICANTE | TEMPO | PARCIAIS / OBSERVAÇÕES |
|-------|----------------|---------------------|--------------------------------|--------------------------------|
| 50 M | 9 (29) | Simão Morgado | 00:24.99 | |
| | 11 | Simão Morgado | 00:24.87 | Semi-Final |
| | 22 (29) | João Gigante | 00:25.37 | |
| 200 B | 4 (22) | Victoria Kaminskaya | 02:35.92 | 00:35.51-01:14.54 |
| | 4 | Victoria Kaminskaya | 02:33.50 | 00:35.02-01:13.76 Final |
| | 11 (22) | Paula Oliveira | 02:40.86 | 00:35.51-01:16.69 |
| | 11 | Paula Oliveira | 02:39.72 | 00:35.40-01:16.20 Final |
| 200 E | 6 (18) | Victoria Kaminskaya | 02:22.41 | 00:30.53-01:07.73 |
| | 8 | Victoria Kaminskaya | 02:24.10 | 00:30.65-01:08.18 Final |
| | 12 (18) | Diana Durães | 02:24.53 | 00:30.50-01:08.07 |
| | 11 | Diana Durães | 02:23.44 | 00:29.99-01:07.30 Final |
| | 5 (16) | Alexis Santos | 02:06.13 | 00:26.84-00:58.57 |
| | 3 | Alexis Santos | 02:03.20 | 00:26.59-00:58.05 Final |
| | 7 (16) | Diogo Carvalho | 02:06.35 | 00:26.78-00:58.74 |
| 5 | Diogo Carvalho | 02:03.66 | 00:26.48-00:58.35 Final | |



1.3. MULTINATIONS JUNIOR MEET

06 e 07 de Abril 2013 – Kiev (UKR) – 50m

Participaram 10 países

| MULTINATIONS JUNIOR MEET | | | | |
|--------------------------|--------|-------------------|----------|------------------------|
| 06/04/13 | | | | |
| PROVA | CLASS. | PRATICANTE | TEMPO | PARCIAIS / OBSERVAÇÕES |
| 400 E | 4 | Tomás Veloso | 04:36.64 | 00:28.62-01:02.34 |
| | 10 | Filipa Ruivo | 05:17.16 | 00:33.10-01:11.68 |
| 100 L | 9 | Tomás Silva | 00:53.38 | 00:25.59 |
| | EXH | Rafael Gil | 00:54.17 | 00:25.96 |
| | EXH | Andre Farinha | 00:54.65 | 00:26.46 |
| | 9 | Inês Fernandes | 00:59.85 | 00:28.54 |
| | EXH | Adriana Castro | 01:00.58 | 00:29.66 |
| 200 C | 2 | Miguel Nascimento | 02:04.72 | 00:29.15-01:00.82 |
| | 6 | Joana Silva | 02:23.69 | 01:10.21 |
| 50 M | 5 | Miguel Nascimento | 00:25.50 | |
| | EXH | Miguel Sérgio | 00:27.33 | |
| | 5 | Inês Fernandes | 00:29.05 | |
| | EXH | Sofia Branco | 00:29.66 | |
| 4x100 E | 9 | Miguel Nascimento | 03:58.09 | 00:28.05-00:58.02 |
| | | Diogo Silva | | |
| | | Miguel Sérgio | | |
| | | Tomás Silva | | |
| | 7 | Joana Silva | 04:25.16 | 00:32.82-01:06.94 |
| | | Ana Marques | | |
| | | Inês Fernandes | | |
| | | Adriana Castro | | |
| 200 M | 9 | Miguel Sérgio | 02:09.39 | 00:28.74-01:02.30 |
| | 5 | Sofia Branco | 02:22.07 | 00:31.97-01:07.84 |
| 100 C | 1 | Miguel Nascimento | 00:57.11 | 00:27.56 |
| | 5 | Inês Fernandes | 01:05.96 | 00:32.59 |



| MULTINATIONS JUNIOR MEET | | | | |
|--------------------------|--------|-------------------|----------|----------------------------|
| 06/04/13 | | | | |
| PROVA | CLASS. | PRATICANTE | TEMPO | PARCIAIS / OBSERVAÇÕES |
| | EXH | Joana Silva | 01:06.35 | 00:32.57 |
| 200 B | 8 | Diogo Silva | 02:25.81 | 00:32.37-01:09.14 |
| | 7 | Barbara Barata | 02:44.18 | 00:36.68-01:18.37 |
| | EXH | Ana Marques | 02:44.77 | 00:37.51-01:19.18 |
| 50 L | 3 | Miguel Nascimento | 00:23.30 | |
| | 8 | Adriana Castro | 00:27.30 | |
| 4x200 L | 6 | Rafael Gil | 07:45.56 | 00:27.26-00:56.70-01:56.01 |
| | | Tomás Veloso | | |
| | | André Farinha | | |
| | | Tomás Silva | | |
| | 4 | Maria Amorim | 08:39.47 | 00:30.34-01:02.94-02:08.53 |
| | | Adriana Castro | | |
| | | Filipa Ruivo | | |
| | | Inês Fernandes | | |

| MULTINATIONS JUNIOR MEET | | | | |
|--------------------------|--------|-------------------|----------|-------------------------------------|
| 07/04/13 | | | | |
| PROVA | CLASS. | PRATICANTE | TEMPO | PARCIAIS / OBSERVAÇÕES |
| 1500 L | 5 | Rafael Gil | 16:22.26 | 01:01.87-02:06.61-04:15-91-08:37.84 |
| 100 B | 6 | Ana Marques | 01:15.85 | 00:35.17 |
| | EXH | Barbara Barata | 01:19.68 | 00:36.96 |
| | 9 | Diogo Silva | 01:08.01 | 00:31.71 |
| | EXH | Tomás Veloso | 01:08.17 | 00:31.38 |
| 200 L | 6 | Adriana Castro | 02:10.14 | 00:30.39-01:03.52 |
| | 8 | André Farinha | 01:56.31 | 00:27.57-00:56.27 |
| 50 C | 1 | Inês Fernandes | 00:30.12 | |
| | EXH | Joana Silva | 00:30.84 | |
| | 1 | Miguel Nascimento | 00:26.49 | |



MULTINATIONS JUNIOR MEET

07/04/13

| PROVA | CLASS. | PRATICANTE | TEMPO | PARCIAIS / OBSERVAÇÕES |
|---------|--------|-------------------|----------|----------------------------|
| 800 L | 9 | Maria Amorim | 09:27.68 | 01:06.85-02:17.42-04:40.48 |
| | EXH | Filipa Ruivo | 09:23.47 | 01:06.56-02:16.76-04:39.25 |
| 400 L | 9 | André Farinha | 04:06.23 | 00:28.27-00:58.39-02:00.80 |
| | EXH | Rafael Gil | 04:09.41 | 00:28.26-00:59.21-02:03.08 |
| | 8 | Maria Amorim | 04:34.42 | 00:31.83-01:05.98-02:15.93 |
| | EXH | Filipa Ruivo | 04:38.06 | 00:31.91-01:06.27-02:16.78 |
| 100 M | 1 | Miguel Nascimento | 00:54.16 | 00:25.39 |
| | EXH | Miguel Sérgio | 00:59.13 | 00:27.47 |
| | 6 | Inês Fernandes | 01:03.58 | 00:29.44 |
| | EXH | Sofia Branco | 01:05.96 | 00:30.97 |
| 200 E | EXH | Tomás Veloso | 02:07.89 | 00:28.16 |
| | DSQ | Tomás Silva | - | |
| | 7 | Barbara Barata | 02:28.77 | 00:31.44 |
| 50 B | 7 | Tomás Veloso | 00:30.79 | |
| | EXH | Diogo Silva | 00:31.53 | |
| | 6 | Ana Marques | 00:34.56 | |
| 4x100 L | 7 | Miguel Nascimento | 03:31.78 | 00:51.09 |
| | | Rafael Gil | | |
| | | André Farinha | | |
| | | Tomás Silva | | |
| | 9 | Adriana Castro | 04:04.73 | 00:28.98-01:00.08 |
| | | Maria Amorim | | |
| | | Filipa Ruivo | | |
| | | Inês Fernandes | | |

| CLASSIFICAÇÃO COLECTIVA | CLASS. | PONTOS |
|-------------------------|--------|--------|
| Absoluta | 7.º | 208 |
| Masculinos | 7.º | 109 |
| Femininos | 7.º | 99 |



1.4. MULTINATIONS YOUTH MEET

06 e 07 Abril 2013 – Poznan (POL) – 50m

Participaram 10 países

| MULTINATIONS YOUTH MEET | | | | |
|-------------------------|--------|---------------------|----------|----------------------------|
| 06/04/13 | | | | |
| PROVA | CLASS. | PRATICANTE | TEMPO | PARCIAIS / OBSERVAÇÕES |
| 100 L | 9 | Mariana Oliveira | 01:03.73 | 00:29.99 |
| | 10 | João Ascensão | 00:55.38 | 00:26.79 |
| 200 C | 2 | Sara Sousa | 02:26.13 | 00:33.23-01:10.50 |
| | 2 | João Vital | 02:07.68 | 00:30.14-01:02.09 |
| 400 E | 2 | Ana Martins | 05:11.31 | 00:33.07-01:11.08 |
| | EXH | Rita Amador | 05:15.18 | 00:32.90-01:10.50 |
| | 5 | João Gil | 04:46.40 | 00:29.54-01:04.50 |
| 4x100 E | 6 | Sara Sousa | 04:39.31 | 00:33.41-01:08.73 |
| | | Ana Martins | | |
| | | Rita Amador | | |
| | | Mariana Oliveira | | |
| | 5 | João Belo | 04:01.15 | 00:30.14-01:01.46 |
| | | André Santos | | |
| | | Alexandre Ribas | | |
| | | João Ascensão | | |
| 400 L | 2 | Tamila Holub | 04:32.58 | 00:31.58-01:05.55-02:14.96 |
| | 4 | João Gil | 04:05.84 | 00:28.47-00:59.07-02:01.84 |
| | EXH | Eduardo Carvalheiro | 04:17.47 | 00:29.36-01:01.44-02:06.58 |
| 100 B | 8 | Ana Martins | 01:20.50 | 00:37.88 |
| | 2 | André Santos | 01:05.99 | 00:30.60 |
| 100 M | 8 | Sara Sousa | 01:07.37 | 00:31.65 |
| | 4 | Alexandre Ribas | 00:58.69 | 00:27.42 |
| | EXH | Alexandre Coutinho | 00:59.73 | 00:28.16 |



| MULTINATIONS YOUTH MEET | | | | |
|-------------------------|--------|------------------|----------|----------------------------|
| 06/04/13 | | | | |
| PROVA | CLASS. | PRATICANTE | TEMPO | PARCIAIS / OBSERVAÇÕES |
| 4x200 L | 8 | Tamila Holub | 09:05.61 | 00:31.54-01:05.88-02:15.27 |
| | | Mariana Oliveira | | |
| | | Rita Amador | | |
| | | Sara Sousa | | |
| | 4 | João Belo | 07:59.77 | 00:28.18-00:58.43-01:58.14 |
| | | João Vital | | |
| | | João Gil | | |
| | | Alexandre Ribas | | |

| MULTINATIONS YOUTH MEET | | | | |
|-------------------------|--------|---------------------|----------|-------------------------------------|
| 07/04/13 | | | | |
| PROVA | CLASS. | PRATICANTE | TEMPO | PARCIAIS / OBSERVAÇÕES |
| 800 L | 1 | Tamila Holub | 09:18.70 | 01:06.09-02:26.03-04:37.45 |
| 200 B | 8 | André Santos | 02:28.65 | 00:32.94-01:10.39 |
| | 2 | Ana Martins | 02:45.69 | 00:37.89-01:20.33 |
| 100 C | 7 | Alexandre Ribas | 01:00.55 | 00:29.32 |
| | 6 | Sara Sousa | 01:09.87 | 00:33.17 |
| 1500 L | 6 | Eduardo Carvalheiro | 16:57.67 | 01:03.96-02:10.61-04:24.37-08:57.08 |
| 200 L | 4 | Tamila Holub | 02:12.51 | 00:31.15-01:04.65 |
| | 5 | João Belo | 01:57.55 | 00:27.40-00:57.18 |
| | EXH | João Gil | 01:57.06 | 00:27.76-00:57.92 |
| 200 M | 4 | Sara Sousa | 02:26.40 | 00:32.48-01:09.66 |
| | 5 | Alexandre Coutinho | 02:10.50 | 00:29.11-01:02.43 |
| 200 E | 7 | Ana Martins | 02:30.71 | 00:33.16 |
| | 7 | João Vital | 02:13.27 | 00:28.92 |
| 4x100 E | 8 | Mariana Oliveira | 04:10.56 | 00:30.04-01:02.40 |
| | | Tamila Holub | | |
| | | Rita Amador | | |
| | | Ana Martins | | |



| MULTINATIONS YOUTH MEET | | | | |
|-------------------------|--------|-----------------|----------|------------------------|
| 07/04/13 | | | | |
| PROVA | CLASS. | PRATICANTE | TEMPO | PARCIAIS / OBSERVAÇÕES |
| | 7 | João Ascensão | 03:39.61 | 00:26.59-00:55.54 |
| | | João Belo | | |
| | | João Gil | | |
| | | Alexandre Ribas | | |

| CLASSIFICAÇÃO COLECTIVA | CLASS. | PONTOS |
|-------------------------|--------|--------|
| Absoluta | 5.º | 235 |
| Femininos | 7.º | 118 |
| Masculinos | 7.º | 117 |

1.5. 27º TROFÉU INTERNACIONAL VILLA DE GIJÓN

18 e 19 de Maio 2013 – Gijón (ESP) – 50m

Participaram 4 Países

| 27º TROFÉU INTERNACIONAL VILLA DE GIJÓN | | | | |
|---|--------|---------------------|----------|-------------------------------------|
| 18/05/13 | | | | |
| PROVA | CLASS. | PRATICANTE | TEMPO | PARCIAIS / OBSERVAÇÕES |
| 1500 L | 2 (21) | Tiago Oliveira | 16:32.03 | 01:01.44-02:07.10-04:18.53-09:47.50 |
| 800 L | 3 (20) | Ana Neto | 09:08.51 | 01:04.75-02:13.81-04:32.77 |
| 50 L | 5 (48) | Gustavo Madureira | 00:23.81 | |
| | 4 (35) | Diana Durães | 00:27.30 | |
| 200 B | 2 (16) | Victoria Kaminskaya | 02:33.36 | 00:35.06-01:13.55 |
| | 4 (16) | Paula Oliveira | 02:35.94 | 00:35.42-01:15.35 |
| 100 C | 3 (26) | Cátia Martinheira | 01:05.94 | 00:31.90 |
| 50 M | 9 (31) | Gustavo Madureira | 00:26.59 | |
| 200 E | 2 (31) | Diana Durães | 02:20.41 | 00:30.44 |
| | 2 (31) | Victoria Kaminskaya | 02:20.41 | 00:30.86 |
| 400 E | 3 (15) | Victoria Kaminskaya | 04:56.25 | 00:31.22-01:07.06 |



27º TROFÉU INTERNACIONAL VILLA DE GIJÓN

18/05/13

| PROVA | CLASS. | PRATICANTE | TEMPO | PARCIAIS / OBSERVAÇÕES |
|-------|--------|-------------------|----------|------------------------|
| 200 L | 5 (44) | Ricardo Machado | 01:57.01 | 00:27.42-00:57.07 |
| | 6 (44) | Tiago Oliveira | 01:57.14 | 00:27.97-00:57.72 |
| | 7 (44) | Gustavo Madureira | 01:57.43 | 00:26.87-00:56.98 |
| | 2 (37) | Diana Durães | 02:04.15 | 00:29.68-01:01.21 |
| | 4 (37) | Ana Neto | 02:07.49 | 00:30.09-01:02.68 |
| 100 B | 3 (22) | Paula Oliveira | 01:11.98 | 00:34.88 |
| 50 C | 2 (16) | Cátia Martinheira | 00:31.12 | |

27º TROFÉU INTERNACIONAL VILLA DE GIJÓN

19/05/13

| PROVA | CLASS. | PRATICANTE | TEMPO | PARCIAIS / OBSERVAÇÕES |
|-------|--------|---------------------|----------|----------------------------|
| 400 L | 3 (35) | Tiago Oliveira | 04:08.17 | 00:28.62-01:00.43-02:03.58 |
| | 6 (35) | Ricardo Machado | 04:11.98 | 00:28.72-01:00.30-02:03.80 |
| | 3 (23) | Ana Neto | 04:23.52 | 00:30.35-01:03.65-02:11.29 |
| 50 B | 2 (14) | Paula Oliveira | 00:33.27 | |
| 100 M | 1 (25) | Victoria Kaminskaya | 01:02.43 | 00:29.16 |
| 200 C | 2 (17) | Cátia Martinheira | 02:20.20 | 00:33.25-01:08.69 |
| 100 L | 5 (58) | Gustavo Madureira | 00:52.83 | 00:25.56 |
| | 7 (58) | Ricardo Machado | 00:53.61 | 00:26.05 |
| | 2 (34) | Diana Durães | 00:58.23 | 00:28.35 |



1.6. OPEN DO LUXEMBURGO

29 a 30 de Junho 2013 – Luxemburgo (LUX) – 50m

Participaram 13 países

| OPEN DO LUXEMBURGO 2013 | | | | |
|-------------------------|--------|---------------------|----------|-------------------------------------|
| 29/06/13 | | | | |
| PROVA | CLASS. | PRATICANTE | TEMPO | PARCIAIS / OBSERVAÇÕES |
| 50 L | 2 (46) | Gustavo Madureira | 00:24.11 | |
| | 2 | Gustavo Madureira | 00:23.70 | Final |
| | 8 (46) | Ricardo Machado | 00:24.61 | |
| | 7 | Ricardo Machado | 00:24.51 | Final |
| 50 M | 3 (36) | Victoria Kaminskaya | 00:28.89 | |
| | 2 | Victoria Kaminskaya | 00:28.51 | Final |
| 50 B | 2 (22) | Paula Oliveira | 00:34.51 | |
| | 1 | Paula Oliveira | 00:33.30 | Final |
| 1500 L | 1 (5) | Tiago Oliveira | 16:26.12 | 01:00.47-02:04.92-04:15.18-08:39.18 |
| | 2 (5) | Artiom Poliakov | 16:39.94 | 01:01.14-02:05.89-04:17.65-08:45.84 |
| 200 B | 1 (11) | Paula Oliveira | 02:40.46 | 00:35.14-01:15.16 |
| 100 C | 1 (36) | Cátia Martinheira | 01:05.94 | 00:31.87 |
| | 2 | Cátia Martinheira | 01:06.89 | 00:31.60 Final |
| | 5 (36) | Victoria Kaminskaya | 01:09.13 | 00:33.58 |
| 100 L | 6 (60) | Diana Durães | 00:58.46 | 00:27.85 |
| | 4 | Diana Durães | 00:58.33 | 00:28.07 Final |
| 400 E | 1 (7) | Ana Miranda | 05:04.75 | 00:31.07-01:07.35 |
| 400 L | 2 (21) | Ana Neto | 04:19.75 | 00:29.50-01:04.89-02:07.91 |
| | 3 (21) | Victoria Kaminskaya | 04:36.82 | 00:31.30-01:04.89-02:14.87 |
| 200 L | 3 (39) | Artiom Poliakov | 01:54.96 | 00:26.10-00:55.10 |
| | 4 (39) | Ricardo Machado | 01:55.31 | 00:26.18-00:54.63 |
| | 5 (39) | Gustavo Madureira | 01:56.36 | 00:26.92-00:56.62 |
| | 7 (39) | Tiago Oliveira | 01:58.37 | 00:27.51-00:57.30 |



OPEN DO LUXEMBURGO 2013

30/06/13

| PROVA | CLASS. | PRATICANTE | TEMPO | PARCIAIS / OBSERVAÇÕES |
|-------|--------|---------------------|----------|----------------------------|
| 50 L | 7 (53) | Diana Durães | 00:27.21 | |
| | 6 | Diana Durães | 00:26.99 | Final |
| 50 M | 5 (34) | Gustavo Madureira | 00:26.56 | |
| | 6 | Gustavo Madureira | 00:26.17 | Final |
| 50 C | 3 (32) | Cátia Martinheira | 00:31.11 | |
| | 2 | Cátia Martinheira | 00:31.12 | Final |
| 800 L | 1 (4) | Ana Neto | 08:56.76 | 01:03.51-02:11.53-04:28.47 |
| 200 E | 1 (29) | Victoria Kaminskaya | 02:19.21 | 00:29.92 |
| | 2 (29) | Diana Durães | 02:23.01 | 00:30.31 |
| | 4 (29) | Ana Miranda | 02:25.68 | 00:30.85 |
| 200 C | 1 (27) | Cátia Martinheira | 02:20.11 | 00:32.80-01:08.42 |
| 100 L | 3 (48) | Gustavo Madureira | 00:52.69 | 00:25.39 |
| | 4 | Gustavo Madureira | 00:52.47 | 00:25.46 Final |
| | 6 (48) | Ricardo Machado | 00:53.43 | 00:25.70 |
| | 6 | Ricardo Machado | 00:53.32 | 00:26.00 Final |
| 100 B | 1 (24) | Paula Oliveira | 01:13.79 | 00:34.69 |
| | 1 | Paula Oliveira | 01:11.26 | 00:33.76 Final |
| | 2 (24) | Victoria Kaminskaya | 01:14.48 | 00:34.96 |
| | 2 | Victoria Kaminskaya | 01:12.03 | 00:34.36 Final |
| 100 M | 4 (21) | Ana Miranda | 01:06.06 | 00:30.80 |
| | 4 | Ana Miranda | 01:06.38 | 00:30.56 Final |
| 400 L | 3 (25) | Ricardo Machado | 04:06.71 | 00:28.07-00:59.14-02:02.90 |
| | 4 (25) | Artiom Poliakov | 04:06.88 | 00:27.41-00:58.15-02:00.71 |
| | 5 (25) | Tiago Oliveira | 04:07.75 | 00:27.94-00:58.82-02:02.97 |
| 200 L | 2 (43) | Ana Neto | 02:05.45 | 00:28.98-01:00.93 |
| | 3 (43) | Diana Durães | 02:06.76 | 00:28.53-00:59.88 |



1.7. TAÇA COMEN

29 e 30 de Junh 2013 – San Marino (SMR) – 50m

Participaram 13 países

| TAÇA COMEN | | | | |
|------------|---------|------------|----------|------------------------|
| 29/06/13 | | | | |
| PROVA | CLASS. | PRATICANTE | TEMPO | PARCIAIS / OBSERVAÇÕES |
| 200 C | 2 (18) | Joao Vital | 02:06.73 | 00:30.43-01:02.20 |
| | 11 (18) | Joao Belo | 02:14.36 | 00:30.41-01:04.07 |

| TAÇA COMEN | | | | |
|------------|---------|------------|----------|------------------------|
| 30/06/13 | | | | |
| PROVA | CLASS. | PRATICANTE | TEMPO | PARCIAIS / OBSERVAÇÕES |
| 100 C | 10 (20) | Joao Vital | 01:01.07 | 00:29.94 |
| | 11 (20) | Joao Belo | 01:01.53 | 00:29.93 |
| 200 L | 12 (17) | Joao Belo | 01:59.36 | 00:27.64-00:57.27 |
| 200 E | 7 (14) | Joao Vital | 02:11.16 | 00:29.22-01:01.62 |

1.8. CAMPEONATO DA EUROPA DE JUNIORES

10 a 14 de Julho 2013, Poznan (POL) – 50m

Participaram 42 países

| CAMPEONATO DA EUROPA DE JUNIORES | | | | |
|----------------------------------|---------|-------------------|----------|------------------------|
| 10/07/13 | | | | |
| PROVA | CLASS. | PRATICANTE | TEMPO | PARCIAIS / OBSERVAÇÕES |
| 50 M | 23 (61) | Miguel Nascimento | 00:25.29 | |
| | 15 | Miguel Nascimento | 00:25.03 | Semi-final |
| 100 L | 42 (51) | Adriana Castro | 01:00.15 | 00:29.24 |
| | 45 (51) | Inês Fernandes | 01:00.74 | 00:29.30 |
| 100 C | 12 (43) | Miguel Nascimento | 00:57.22 | 00:27.71 |
| | 9 | Miguel Nascimento | 00:56.51 | 00:27.42 Semi-final |
| 200 C | 21 (33) | Joana Silva | 02:21.27 | 00:32.53-01:08.24 |
| | 20 | Joana Silva | 02:24.98 | 00:32.50-01:08.24 |



CAMPEONATO DA EUROPA DE JUNIORES

11/07/13

| PROVA | CLASS. | PRATICANTE | TEMPO | PARCIAIS / OBSERVAÇÕES |
|-------|---------|-------------------|----------|------------------------|
| 100 L | 7 (60) | Miguel Nascimento | 00:50.83 | 00:24.15 |
| | 19 | Miguel Nascimento | 00:51.68 | 00:24.78 Semi-final |
| 200 E | 14 (35) | Miguel Veloso | 02:06.40 | 00:27.84 Semi-final |
| | 18 | Miguel Veloso | 02:07.41 | 00:28.03 Semi-final |
| 100 C | 7 | Miguel Nascimento | 00:56.45 | 00:26.97 Final |

CAMPEONATO DA EUROPA DE JUNIORES

12/07/13

| PROVA | CLASS. | PRATICANTE | TEMPO | PARCIAIS / OBSERVAÇÕES |
|-------|---------|----------------|----------|------------------------|
| 50 C | 20 (41) | Joana Silva | 00:30.59 | |
| | 12 | Joana Silva | 00:29.93 | Semi-final |
| | 21 (41) | Inês Fernandes | 00:30.67 | |
| | 20 | Inês Fernandes | 00:30.85 | Semi-final |
| 50 B | 44 (48) | Tomás Veloso | 00:30.79 | |
| 200 L | 32 (35) | Adriana Castro | 02:11.30 | 00:30.64-01:03.83 |

CAMPEONATO DA EUROPA DE JUNIORES

13/07/13

| PROVA | CLASS. | PRATICANTE | TEMPO | PARCIAIS / OBSERVAÇÕES |
|-------|---------|-------------------|----------|------------------------|
| 50 L | 37 (48) | Adriana Castro | 00:27.62 | |
| 50 C | 18 (38) | Miguel Nascimento | 00:26.92 | |
| 100 C | 10 (38) | Joana Silva | 01:04.55 | 00:31.26 |
| | 13 | Joana Silva | 01:04.42 | 00:31.26 Semi-final |
| | 22 (38) | Inês Fernandes | 01:05.60 | 00:31.78 |
| | 17 | Inês Fernandes | 01:04.86 | 00:31.23 Semi-final |
| 100 M | 5 (48) | Miguel Nascimento | 00:54.50 | 00:25.62 |
| | 10 | Miguel Nascimento | 00:54.66 | 00:25.45 Semi-final |



| CAMPEONATO DA EUROPA DE JUNIORES | | | | |
|---|---------------|-------------------|--------------|-------------------------------|
| 14/07/13 | | | | |
| PROVA | CLASS. | PRATICANTE | TEMPO | PARCIAIS / OBSERVAÇÕES |
| 50 L | 7 (58) | Miguel Nascimento | 00:23.23 | |
| | 6 | Miguel Nascimento | 00:23.04 | Semi-final |
| | 5 | Miguel Nascimento | 00:22.98 | Final |
| 400 E | 24 (35) | Tomás Veloso | 04:35.67 | 00:28.90-01:02.04 |
| 100 M | 9 | Miguel Nascimento | 00:54.77 | 00:25.56 Final |

1.9. FESTIVAL OLÍMPICO DA JUVENTUDE EUROPEIA

14/ 19 de Julho 2013, Utrecht (HOL) -50m

Participaram 42 Países

| FESTIVAL OLÍMPICO DA JUVENTUDE EUROPEIA | | | | |
|--|---------------|-------------------|--------------|-------------------------------|
| 16/07/13 | | | | |
| PROVA | CLASS. | PRATICANTE | TEMPO | PARCIAIS / OBSERVAÇÕES |
| 100 B | 12 (29) | André Santos | 01:05.74 | 00:30.69 |
| | 11 | André Santos | 01:05.43 | 00:30.67 Semi-final |
| 400 E | 11 (22) | Ana Martins | 05:12.83 | 00:33.24-01:11.65 |
| | 9 (26) | João Vital | 04:37.06 | 00:29.44-01:03.37 |

| FESTIVAL OLÍMPICO DA JUVENTUDE EUROPEIA | | | | |
|--|---------------|-------------------|--------------|-------------------------------|
| 17/07/13 | | | | |
| PROVA | CLASS. | PRATICANTE | TEMPO | PARCIAIS / OBSERVAÇÕES |
| 200 B | 18 (25) | Ana Martins | 02:48.23 | 00:38.75-01:20.98 |
| 200 C | 7 (25) | João Vital | 02:06.98 | 00:30.49-01:02.26 |
| | 6 | João Vital | 02:06.44 | 00:30.16-01:02.40 Final |
| 800 L | 9 (23) | Tamila Holub | 09:12.12 | 01:05.04-02:13.67-04:33.74 |

| FESTIVAL OLÍMPICO DA JUVENTUDE EUROPEIA | | | | |
|--|---------------|-------------------|--------------|-------------------------------|
| 18/07/13 | | | | |
| PROVA | CLASS. | PRATICANTE | TEMPO | PARCIAIS / OBSERVAÇÕES |
| 400 L | 12 (26) | Tamila Holub | 04:29.47 | 00:30.78-01:04.39-02:12.63 |



| FESTIVAL OLÍMPICO DA JUVENTUDE EUROPEIA | | | | |
|--|---------------|-------------------|--------------|-------------------------------|
| 19/07/13 | | | | |
| PROVA | CLASS. | PRATICANTE | TEMPO | PARCIAIS / OBSERVAÇÕES |
| 200 B | 10 (24) | André Santos | 02:24.99 | 00:31.92-01:08.37 |
| 200 E | 17 (32) | João Vital | 02:12.33 | 00:28.89 |
| 200 L | 14 (21) | Tamila Holub | 02:10.26 | 00:30.17-01:03.25 |

1.10. 27ª UNIVERSÍADA DE VERÃO

10 a 17 Julho, Kazan (RUS) – 50m

Participaram 76 Países

| 27ª UNIVERSÍADA DE VERÃO | | | | |
|---------------------------------|---------------|-------------------|--------------|-------------------------------|
| 11/07/13 | | | | |
| PROVA | CLASS. | PRATICANTE | TEMPO | PARCIAIS / OBSERVAÇÕES |
| 200 L | 17 (55) | Mário Pereira | 01:50.69 | 00:26.12-00:54.35 |
| | 16 | Mário Pereira | 01:51.78 | 00:25.95-00:54.22 |

| 27ª UNIVERSÍADA DE VERÃO | | | | |
|---------------------------------|---------------|-------------------|--------------|-------------------------------|
| 13/07/13 | | | | |
| PROVA | CLASS. | PRATICANTE | TEMPO | PARCIAIS / OBSERVAÇÕES |
| 100 L | 30 (75) | Mário Pereira | 00:50.93 | 00:24.11 |

1.11. CAMPEONATOS DO MUNDO

28 de Julho a 04 Agosto 2013 – Barcelona (ESP) – 50m

Participaram 175 Países

| CAMPEONATOS DO MUNDO | | | | |
|-----------------------------|---------------|---------------------|--------------|-------------------------------|
| 28/07/13 | | | | |
| PROVA | CLASS. | PRATICANTE | TEMPO | PARCIAIS / OBSERVAÇÕES |
| 200 E | 30 (44) | Victoria Kaminskaya | 02:17.21 | 00:29.48 |
| 50 M | 31 (78) | Simão Morgado | 00:24.20 | |
| 100 B | 24 (77) | Carlos Almeida | 01:01.01 | 00:29.07 |

**CAMPEONATOS DO MUNDO****30/07/13**

| PROVA | CLASS. | PRATICANTE | TEMPO | PARCIAIS / OBSERVAÇÕES |
|-------|---------|----------------|----------|------------------------|
| 50 B | 37 (83) | Carlos Almeida | 00:28.16 | |
| 200 M | 23 (34) | Pedro Oliveira | 01:58.78 | 00:26.40-00:56.82 |

CAMPEONATOS DO MUNDO**31/07/13**

| PROVA | CLASS. | PRATICANTE | TEMPO | PARCIAIS / OBSERVAÇÕES |
|-------|---------|----------------|----------|------------------------|
| 200 E | 13 (50) | Diogo Carvalho | 01:59.39 | 00:25.56 |
| | 15 | Diogo Carvalho | 02:00.09 | 00:25.81 Semi-final |

CAMPEONATOS DO MUNDO**01/08/13**

| PROVA | CLASS. | PRATICANTE | TEMPO | PARCIAIS / OBSERVAÇÕES |
|-------|---------|----------------|----------|------------------------|
| 200 C | 19 (35) | Pedro Oliveira | 01:59.95 | 00:28.34-00:58.77 |
| 200 B | 23 (43) | Carlos Almeida | 02:13.21 | 00:29.93-01:03.80 |

CAMPEONATOS DO MUNDO**02/08/13**

| PROVA | CLASS. | PRATICANTE | TEMPO | PARCIAIS / OBSERVAÇÕES |
|-------|---------|---------------|----------|------------------------|
| 100 M | 31 (57) | Simão Morgado | 00:53.83 | 00:25.09 |

CAMPEONATOS DO MUNDO**03/08/13**

| PROVA | CLASS. | PRATICANTE | TEMPO | PARCIAIS / OBSERVAÇÕES |
|-------|---------|---------------|----------|------------------------|
| 50 C | 20 (52) | Alexis Santos | 00:25.78 | |

CAMPEONATOS DO MUNDO**04/08/13**

| PROVA | CLASS. | PRATICANTE | TEMPO | PARCIAIS / OBSERVAÇÕES |
|-------|---------|---------------------|----------|------------------------|
| 400 E | 12 (39) | Alexis Santos | 04:16.30 | 00:27.49-00:58.55 |
| | 25 (30) | Victoria Kaminskaya | 04:52.12 | 00:30.52-01:04.57 |



1.12. CAMPEONATO DO MUNDO JUNIORES

26 a 31 Agosto 2013, Dubai (UAE), 50m

Participaram 93 países

| CAMPEONATO DO MUNDO JUNIORES | | | | |
|------------------------------|---------|-------------------|----------|------------------------|
| 26/08/13 | | | | |
| PROVA | CLASS. | PRATICANTE | TEMPO | PARCIAIS / OBSERVAÇÕES |
| 50 B | 17 (62) | Paula Oliveira | 00:32.70 | |
| 100 C | 17 (65) | Miguel Nascimento | 00:57.08 | 00:27.26 |
| | 29 (69) | Joana Silva | 01:05.20 | 00:31.69 |
| | 43 (69) | Inês Fernandes | 01:06.96 | |

| CAMPEONATO DO MUNDO JUNIORES | | | | |
|------------------------------|---------|-------------------|----------|----------------------------|
| 27/08/13 | | | | |
| PROVA | CLASS. | PRATICANTE | TEMPO | PARCIAIS / OBSERVAÇÕES |
| 100 L | 33 (78) | Diana Durães | 00:58.89 | 00:28.25 |
| 100 M | 15 (62) | Miguel Nascimento | 00:54.76 | 00:25.63 |
| | 13 | Miguel Nascimento | 00:54.63 | 00:26.23 Semi-final |
| 800 L | 18 (33) | Florabela Machado | 08:59.09 | 01:02.71-02:09.89-04:26.11 |

| CAMPEONATO DO MUNDO JUNIORES | | | | |
|------------------------------|---------|-------------------|----------|------------------------|
| 28/08/13 | | | | |
| PROVA | CLASS. | PRATICANTE | TEMPO | PARCIAIS / OBSERVAÇÕES |
| 50 M | 35 (70) | Inês Fernandes | 00:28.69 | |
| 100 B | 20 (62) | Paula Oliveira | 01:11.90 | 00:33.81 |
| 50 L | 13 (81) | Miguel Nascimento | 00:23.10 | |
| | 16 | Miguel Nascimento | 00:23.31 | Semi-final |
| 200 C | 29 (52) | Joana Silva | 02:21.92 | 00:32.72-01:08.46 |



| CAMPEONATO DO MUNDO JUNIORES | | | | |
|------------------------------|---------|-------------------|----------|----------------------------|
| 29/08/13 | | | | |
| PROVA | CLASS. | PRATICANTE | TEMPO | PARCIAIS / OBSERVAÇÕES |
| 50 C | 26 (70) | Inês Fernandes | 00:30.29 | |
| | 43 (70) | Joana Silva | 00:31.04 | |
| 50 M | 36 (87) | Miguel Nascimento | 00:25:61 | |
| 400 L | 14 (42) | Florbela Machado | 04:21.84 | 00:30.40-01:02.60-02:09.36 |
| 200 E | 22 (58) | Diana Durães | 02:22.12 | 00:29.69 |

| CAMPEONATO DO MUNDO JUNIORES | | | | |
|------------------------------|---------|-------------------|----------|-------------------------------------|
| 30/08/13 | | | | |
| PROVA | CLASS. | PRATICANTE | TEMPO | PARCIAIS / OBSERVAÇÕES |
| 100 L | 27 (92) | Miguel Nascimento | 00:51.48 | 00:24.52 |
| 1500 L | 6 (24) | Florbela Machado | 16:46.35 | 01:04.12-02:10.55-04:24.38-08:53.18 |

| CAMPEONATO DO MUNDO JUNIORES | | | | |
|------------------------------|---------|----------------|----------|------------------------|
| 26/08/13 | | | | |
| PROVA | CLASS. | PRATICANTE | TEMPO | PARCIAIS / OBSERVAÇÕES |
| 200 B | 20 (48) | Paula Oliveira | 02:36.49 | 00:35.31-01:14.18 |
| 200 L | 23 (60) | Diana Durães | 02:06.43 | 00:28.98-01:00.29 |
| 4x100 E | 11 (25) | Joana Silva | 04:17.90 | 00:31.86-01:05.06 |
| | | Paula Oliveira | | |
| | | Inês Fernandes | | |
| | | Diana Durães | | |

| CLASSIFICAÇÃO COLECTIVA | CLASS. | PONTOS |
|-------------------------|--------|--------|
| Absoluta | 29.º | 20 |
| Femininos | 22.º | 15 |
| Masculinos | 33.º | 5 |



1.13. 3º MEETING DE LYON

16 e 17 Novembro 2013, Lyon (FRA) – 50m

Participaram 8 países

| 16/11/13 | | | | |
|----------|--------|-----------------------|----------|----------------------------------|
| PROVA | CLASS. | PRATICANTE | TEMPO | PARCIAIS / OBSERVAÇÕES |
| 100 B | 3 (23) | Ana Pinho Rodrigues | 01:12.26 | 00:32.97 Final A |
| | 1 | Ana Pinho Rodrigues | 01:09.91 | 00:32.85 |
| 400 E | 1 (17) | Diogo Filipe Carvalho | 04:13.91 | 00:26.99-00:58.12 |
| 200 M | 1 (19) | Diogo Filipe Carvalho | 01:58.61 | 00:26.70-00:57.57 |
| | 1 | Diogo Filipe Carvalho | 01:56.96 | 00:26.06-00:56.29 Final A |
| 50 L | 8 (55) | Ana Pinho Rodrigues | 00:27.24 | |
| | 7 | Ana Pinho Rodrigues | 00:26.97 | Final A |
| 100 E | 1 (33) | Diogo Filipe Carvalho | 00:55.38 | |
| | 1 | Diogo Filipe Carvalho | 00:55.42 | Final A |

| 17/11/13 | | | | |
|----------|--------|-----------------------|----------|-------------------------|
| PROVA | CLASS. | PRATICANTE | TEMPO | PARCIAIS / OBSERVAÇÕES |
| 50 B | 1 (23) | Ana Pinho Rodrigues | 00:32.27 | |
| | 1 | Ana Pinho Rodrigues | 00:32.21 | Final A |
| 100 M | 1 (52) | Diogo Filipe Carvalho | 00:53.56 | 00:24.97 |
| 200 E | 1 (45) | Diogo Filipe Carvalho | 01:59.55 | 00:26.06 |
| | 1 | Diogo Filipe Carvalho | 01:58.66 | 00:25.81 Final A |

1.14. CAMPEONATO EUROPEU DE PISCINA CURTA

12 a 15 Dezembro 2013, Herning (DEN) – 25m

Participaram 41 países

| CAMPEONATO EUROPEU DE PISCINA CURTA | | | | |
|-------------------------------------|---------|---------------------|----------|------------------------|
| 12/12/13 | | | | |
| PROVA | CLASS. | PRATICANTE | TEMPO | PARCIAIS / OBSERVAÇÕES |
| 50 L | 14 (59) | Alexandre Agostinho | 00:21.89 | |
| | 17 | Alexandre Agostinho | 00:22.07 | Semi-final |
| 50 B | 33 (53) | Ana Rodrigues | 00:31.67 | |

**CAMPEONATO EUROPEU DE PISCINA CURTA****12/12/13**

| PROVA | CLASS. | PRATICANTE | TEMPO | PARCIAIS / OBSERVAÇÕES |
|-------|---------|----------------|----------|----------------------------|
| 200 E | 5 (39) | Diogo Carvalho | 01:55.64 | 00:25.27 |
| | 3 | Diogo Carvalho | 01:54.89 | 00:24.71 Final |
| | 11 (39) | Alexis Santos | 01:56.51 | 00:25.52 |
| 200 C | 11 (34) | Pedro Oliveira | 01:54.74 | 00:26.99-00:56.41 |
| 200 M | 16 (33) | Ana Monteiro | 02:11.02 | 00:29.23-01:02.33 |
| 100 B | 13 (60) | Carlos Almeida | 00:58.76 | 00:27.64 |
| | 8 | Carlos Almeida | 00:58.22 | 00:27.64 Semi-final |

CAMPEONATO EUROPEU DE PISCINA CURTA**13/12/13**

| PROVA | CLASS. | PRATICANTE | TEMPO | PARCIAIS / OBSERVAÇÕES |
|-------|---------|----------------|----------|--------------------------------|
| 50 C | 28 (50) | Pedro Oliveira | 00:24.97 | |
| 400 E | 9 (33) | Diogo Carvalho | 04:09.44 | 00:26.09-00:56.53 |
| | 7 | Diogo Carvalho | 04:08.67 | 00:26.44-00:56.09 Final |
| | 12 (33) | Alexis Santos | 04:11.25 | 00:26.77-00:57.68 |
| 100 B | 8 | Carlos Almeida | 00:58.74 | 00:27.45 Final |

CAMPEONATO EUROPEU DE PISCINA CURTA**14/12/13**

| PROVA | CLASS. | PRATICANTE | TEMPO | PARCIAIS / OBSERVAÇÕES |
|-------|---------|----------------|----------|----------------------------|
| 50 B | 31 (54) | Carlos Almeida | 00:27.57 | |
| 100 C | 15 (51) | Alexis Santos | 00:52.21 | 00:25.22 |
| | 13 | Alexis Santos | 00:52.03 | 00:24.98 Semi-final |
| | 25 (51) | Pedro Oliveira | 00:52.63 | 00:25.42 |
| | 19 | Pedro Oliveira | 00:52.67 | 00:25.28 Semi-final |
| 100 B | 47 (56) | Ana Rodrigues | 01:10.01 | 00:32.48 |
| 100 E | 10 (37) | Diogo Carvalho | 00:54.03 | 00:24.74 |
| | 11 | Diogo Carvalho | 00:54.17 | 00:24.93 Semi-final |
| 100 M | 46 (49) | Ana Monteiro | 01:01.61 | 00:29.08 |



CAMPEONATO EUROPEU DE PISCINA CURTA

14/12/13

| PROVA | CLASS. | PRATICANTE | TEMPO | PARCIAIS / OBSERVAÇÕES |
|--------|---------|--------------|----------|-------------------------------------|
| 1500 L | 37 (38) | Vasco Gaspar | 15:46.03 | 00:57.72-01:58.86-04:02.92-08:16.42 |

CAMPEONATO EUROPEU DE PISCINA CURTA

15/12/13

| PROVA | CLASS. | PRATICANTE | TEMPO | PARCIAIS / OBSERVAÇÕES |
|-------|---------|----------------|----------|--------------------------------|
| 200 B | 9 (47) | Carlos Almeida | 02:06.43 | 00:28.59-01:00.45 |
| | 8 | Carlos Almeida | 02:06.98 | 00:28.43-01:00.65 Final |
| 200 L | 31 (81) | Diogo Carvalho | 01:47.21 | 00:25.46-00:52.87 |



2. ÁGUAS ABERTAS

2.1. FINA 10KM MARATHON SWIMMING WORLD CUP SANTOS

27 de Janeiro 2013 – Santos (BRA)

Participaram 12 países em masculinos e 13 em femininos

| FINA 10KM MARATHON SWIMMING WORLD CUP – SANTOS | | | |
|--|---------|----------------|-------------|
| 27/01/13 | | | |
| PROVA | CLASS. | PRATICANTE | TEMPO |
| 10 Km Masc. | 15 (49) | Vasco Gaspar | 02:02:52.11 |
| 10 km Masc. | 24 (49) | Mário Bonança | 02:03:42.21 |
| 10 Km Fem. | 24 (35) | Angelica Andre | 02:18:40.33 |

2.2. FINA 10KM MARATHON SWIMMING WORLD CUP – EILAT

01 de Março 2013 – Eilat (ISR)

Participaram 12 países em masculinos e 11 em femininos

| FINA 10KM MARATHON SWIMMING WORLD CUP – EILAT | | | |
|---|---------|--------------------|-------------|
| 04/02/12 | | | |
| PROVA | CLASS. | PRATICANTE | TEMPO |
| 10 Km Masc. | 13 (33) | Arseniy Lavrentyev | 01:54:18.00 |
| 10 Km Masc. | 15 (33) | Vasco Gaspar | 01:54:21.75 |
| 10 Km Masc. | DNF | Mário Bonança | -- |
| 10 Km Fem. | 12 (32) | Angelica Andre | 02:03:02.40 |
| 10 Km Fem. | DNF | Daniela Pinto | -- |



2.3. TEST EVENT – CAMPEONATO DO MUNDO

15 Junho 2013 – Barcelona (ESP)

Participaram 14 países nos 10km Masculinos e 10 nos 10km Femininos

| TEST EVENT – CAMPEONATO DO MUNDO | | | |
|----------------------------------|---------|--------------------|----------|
| 15/06/13 | | | |
| PROVA | CLASS. | PRATICANTE | TEMPO |
| 10 Km Masc. | 7 (44) | Arseniy Lavrentyev | 01:51:52 |
| 10 Km Masc. | 11 (44) | Vasco Gaspar | 01:51:56 |
| 10 Km Masc. | 24 (44) | Rafael Gil | 01:57:42 |
| 10 Km Masc. | DNF | Mário Bonança | -- |
| 10 Km Fem. | 9 (29) | Angelica Andre | 02:01:47 |
| 10 Km Fem. | 15 (29) | Daniela Pinto | 02:05:14 |
| 10 Km Fem. | 20 (29) | Florbela Machado | 02:06:21 |

2.4. CAMPEONATO EUROPEU DE JUNIORES

26 a 28 de Julho 2013 – Kocaeli (TUR)

Participaram 15 países nos 7.5km Masculinos e 18 nos Femininos

| CAMPEONATO EUROPEU DE JUNIORES | | | |
|--------------------------------|---------|------------------|-------------|
| 26/07/13 | | | |
| PROVA | CLASS. | PRATICANTE | TEMPO |
| 7,5 Km Masc. | 24 (31) | Rafael Gil | 01:30:15.92 |
| 7,5 Km Fem. | 10 (32) | Florbela Machado | 01:35:49.11 |

2.5. CAMPEONATO DO MUNDO

20 a 27 de Julho 2013 – Barcelona (ESP)

Participaram 33 países nos 5km Masculinos e 28 países nos 5km Femininos

Participaram 40 países nos 10km Masculinos

Participaram 24 países nos 25km Masculinos

| CAMPEONATO DO MUNDO |
|---------------------|
|---------------------|



| 20/07/13 | | | |
|----------|---------|----------------|------------|
| PROVA | CLASS. | PRATICANTE | TEMPO |
| 5 Km | 21 (45) | Angelica Andre | 00:57:22.1 |
| 5 Km | 14 (54) | Vasco Gaspar | 00:53:40.5 |

| CAMPEONATO DO MUNDO | | | |
|---------------------|---------|--------------------|------------|
| 22/07/13 | | | |
| PROVA | CLASS. | PRATICANTE | TEMPO |
| 10 Km | 33 (66) | Vasco Gaspar | 01:50:20.7 |
| 10 Km | 39 (66) | Arseniy Lavrentyev | 01:50:31.7 |

| CAMPEONATO DO MUNDO | | | |
|---------------------|---------|--------------------|------------|
| 27/07/13 | | | |
| PROVA | CLASS. | PRATICANTE | TEMPO |
| 25 Km | 27 (35) | Arseniy Lavrentyev | 05:03:12.8 |

3. PÓLO AQUÁTICO

3.1. TORNEIO DE QUALIFICAÇÃO PARA CAMPEONATO DA EUROPA MASC. 2014

3 a 8 de Abril 2013 – Odense (DEN)

| EQUIPA | RESULTADO | | | EQUIPA |
|--------|-----------|---|----|--------|
| BUL | 06 | x | 17 | ISR |
| MLT | 16 | x | 08 | POR |
| DEN | 04 | x | 22 | RUS |
| ISR | 06 | x | 09 | POR |
| DEN | 19 | x | 11 | BUL |
| RUS | 20 | x | 08 | MLT |
| BUL | 07 | x | 18 | POR |
| ISR | 05 | x | 23 | RUS |
| DEN | 10 | x | 11 | MLT |
| MLT | 24 | x | 07 | BUL |



| EQUIPA | RESULTADO | | | EQUIPA |
|--------|-----------|---|----|--------|
| POR | 05 | x | 21 | RUS |
| DEN | 06 | x | 13 | ISR |
| MLT | 06 | x | 06 | ISR |
| RUS | 36 | x | 04 | BUL |
| DEN | 07 | x | 10 | POR |

| TORNEIO DE QUALIFICAÇÃO PARA CAMPEONATO DA EUROPA MASC. 2014 | |
|--|--------|
| CLASSIFICAÇÃO | EQUIPA |
| 1.º | RUS |
| 2.º | MLT |
| 3.º | POR |
| 4.º | ISR |
| 5.º | DEN |
| 6.º | BUL |

3.2. TORNEIO DE QUALIFICAÇÃO PARA CAMPEONATO DA EUROPA MASC. 2014

10 a 14 de Julho 2013 – Gorzow (POL)

| EQUIPA | RESULTADO | | | EQUIPA |
|--------|-----------|---|----|--------|
| RUS | 16 | x | 04 | POR |
| POR | 07 | x | 10 | SLO |
| POL | 10 | x | 09 | POR |
| CZE | 09 | x | 11 | POR |

| TORNEIO DE QUALIFICAÇÃO PARA CAMPEONATO DA EUROPA MASC. 2014 | |
|--|--------|
| CLASSIFICAÇÃO | EQUIPA |
| 1.º | RUS |
| 2.º | SLO |
| 3.º | POL |
| 4.º | POR |
| 5.º | CZE |

3.3. TORNEIO DE QUALIFICAÇÃO PARA CAMPEONATO DA EUROPA MASC. 2014



07 a 10 de Novembro 2013 – Porto (PURL)

| EQUIPA | RESULTADO | | | EQUIPA |
|--------|-----------|---|----|--------|
| GEO | 24 | x | 07 | SUI |
| MLT | 09 | x | 03 | BLR |
| POR | 02 | x | 16 | SVK |
| SUI | 08 | x | 14 | SVK |
| MLT | 05 | x | 11 | GEO |
| POR | 11 | x | 07 | BLR |
| SVK | 18 | x | 09 | MLT |
| BLR | 09 | x | 17 | GEO |
| SUI | 07 | x | 09 | POR |
| SUI | 08 | x | 16 | BLR |
| GEO | 16 | x | 17 | SVK |
| MLT | 08 | x | 06 | POR |
| SVK | 15 | x | 04 | BLR |
| SUI | 04 | x | 10 | MLT |
| POR | 09 | x | 17 | GEO |

| TORNEIO DE QUALIFICAÇÃO PARA CAMPEONATO DA EUROPA MASC. 2014 | |
|--|--------|
| CLASSIFICAÇÃO | EQUIPA |
| 1.º | GEO |
| 2.º | SVK |
| 3.º | MLT |
| 4.º | POR |
| 5.º | BLR |
| 6.º | SUI |



4. NATAÇÃO SINCRONIZADA

4.1. TAÇA CoMEN 2013

04 a 07 de Julho 2013 – Andorra (AND)

Participaram 27 países

| TAÇA CoMEN 2013 | | | |
|-----------------|---------|-------------------------|-----------------|
| 04/07/13 | | | |
| PROVA | CLASS. | PRATICANTE(S) | PONTUAÇÃO FINAL |
| Dueto | 10 (18) | Maria Beatriz Gonçalves | 126.8918 |
| | | Cheila Morais Vieira | |

| TAÇA CoMEN 2013 | | | |
|-------------------|--------|----------------------------|-----------------|
| 05/07/13 | | | |
| PROVA | CLASS. | PRATICANTE(S) | PONTUAÇÃO FINAL |
| Combinado Juvenil | 6 (8) | Almerinda Margarida Soares | 62.8200 |
| | | Andreia Marinha Melo | |
| | | Cheila Morais Vieira | |
| | | Maria Beatriz Gonçalves | |
| | | Maria Beatriz Morgado | |
| | | Solange Graça Cardoso | |
| | | Ana Margarida Oliveira | |
| | | Diana Sanches Gomes | |
| | | Angela Rafaela Castro | |
| | | Beatriz Cruz Gama | |

| TAÇA CoMEN 2013 | | | |
|-----------------|---------|---------------------|-----------------|
| 05/07/13 | | | |
| PROVA | CLASS. | PRATICANTE(S) | PONTUAÇÃO FINAL |
| Solo | 10 (22) | Diana Sanches Gomes | 62.5800 |



| TAÇA COMEN 2013 | | | |
|------------------------|---------------|-------------------------|------------------------|
| 06/07/13 | | | |
| PROVA | CLASS. | PRATICANTE(S) | PONTUAÇÃO FINAL |
| Figuras | 114 | Maria Beatriz Gonçalves | 65.0685 |
| | 123 | Diana Sanches Gomes | 63.6339 |
| | 136 | Cheila Morais Vieira | 60.7351 |

| CLASSIFICAÇÃO COLECTIVA | CLASS. | PONTOS |
|--------------------------------|------------------|---------------|
| Geral | 14. ^o | 31.59257 |



V. RECORDES NACIONAIS – HOMOLOGADOS 2013

1. PISCINA 25m

| RECORDES NACIONAIS – Pisc. 25m | | | | | |
|--------------------------------|---------------|------------------|-----------|---------|---------------------|
| DATA | PROVA / CTG. | PRATICANTE | TEMPO | CLUBE | LOCAL |
| 19/01/13 | 200 C INF B | André Ruivo | 02:17.85 | DNMG | Alcobaça |
| 02/02/13 | 100 C INF B | Ana Guedes | 01:10.23* | GCVR | Felgueiras |
| 03/02/13 | 100 M INF B | Ana Guedes | 01:09.48 | GCVR | Felgueiras |
| 03/02/13 | 100 M INF B | Ana Guedes | 01:08.82 | GCVR | Felgueiras |
| 16/02/13 | 50 L INF B | Ana Guedes | 00:28.89 | GCVR | Vila Real |
| 17/02/13 | 100 B INF A | Raquel Pereira | 01:14.34 | SAD | Estoril |
| 03/03/13 | 800 L INF B | André Ruivo | 09:07.20 | DNMG | Leiria |
| 03/03/13 | 1500 L INF B | André Ruivo | 17:11.29 | DNMG | Leiria |
| 03/03/13 | 400 E INF B | André Ruivo | 04:52.46 | DNMG | Leiria |
| 08/03/13 | 200 B JUV A | André Santos | 02:18.22 | LSC | Felgueiras |
| 09/03/13 | 200 C JUV B | João Vital | 02:04.99 | ADRCIMM | Alapraia |
| 09/03/13 | 4x200 L JUV B | Pedro Neto | 08:13.28 | FCP | Felgueiras |
| | | Vasco Amorim | | | |
| | | Diogo Costa | | | |
| | | Gonçalo Nogueira | | | |
| 15/03/13 | 100 C INF B | Ana Guedes | 01:10.06 | GCVR | Porto (CFP) |
| 15/03/13 | 400 E INF B | André Ruivo | 04:49.65 | DNMG | Stº Antº Cavaleiros |
| 15/03/13 | 4x200 L INF B | Miguel Santos | 08:58.91 | GDNVNF | Porto (CFP) |
| | | Daniel Silva | | | |
| | | Hugo Morais | | | |
| | | Rogério Machado | | | |
| 16/03/13 | 200 B INF A | Raquel Pereira | 02:41.33 | SAD | Stº Antº Cavaleiros |
| 16/03/13 | 200 C INF B | André Ruivo | 02:15.27 | DNMG | Stº Antº Cavaleiros |
| 17/03/13 | 200 E INF B | André Ruivo | 02:20.08 | DNMG | Stº Antº Cavaleiros |
| 17/03/13 | 100 M INF B | Ana Guedes | 01:07.83 | GCVR | Porto (CFP) |
| 17/03/13 | 200 M INF B | André Ruivo | 02:21.37 | DNMG | Stº Antº Cavaleiros |

| RECORDES NACIONAIS – Pisc. 25m | | | | | |
|--------------------------------|-----------------|-------------------|----------|--------|-------------|
| DATA | PROVA / CTG. | PRATICANTE | TEMPO | CLUBE | LOCAL |
| 17/03/13 | 4x100 E INF B | Daniel Silva | 04:35.54 | GDNVNF | Porto (CFP) |
| | | Miguel Santos | | | |
| | | Hugo Martins | | | |
| | | Rogério Machado | | | |
| 13/04/13 | 100 B INF A | Raquel Pereira | 01:13.43 | ANL | Abrantes |
| 13/04/13 | 100 C INF B | Ana Guedes | 01:09.96 | ARNN | Abrantes |
| 13/04/13 | 4x100 L-S INF A | Laura Rodrigues | 04:11.11 | ANL | Abrantes |
| | | Sofia Nunes | | | |
| | | Raquel Pereira | | | |
| | | Catarina Mestre | | | |
| 13/04/13 | 4x100 E-S INF A | Sofia Nunes | 04:35.91 | ANL | Abrantes |
| | | Raquel Pereira | | | |
| | | Laura Rodrigues | | | |
| | | Catarina Mestre | | | |
| 13/04/13 | 4x100 E-S INF A | João Machado | 04:16.52 | ANL | Abrantes |
| | | António Mendes | | | |
| | | João Nunes | | | |
| | | Diogo Domingues | | | |
| 17/03/13 | 4x100 E INF B | Daniel Silva | 04:35.54 | GDNVNF | Porto (CFP) |
| | | Miguel Santos | | | |
| | | Hugo Morais | | | |
| | | Rogério Machado | | | |
| 12/05/13 | 100 M INF B | Ana Guedes | 01:07.09 | ARNN | Chaves |
| 18/05/13 | 4X200 L INF A | Rodrigo Guerreiro | 08:27.16 | LDC | Quarteira |
| | | Eduardo Lopes | | | |
| | | Bernardo Alves | | | |
| | | Manuel Godinho | | | |
| 25/05/13 | 100 M INF B | Ana Guedes | 01:06.89 | GCVR | Espinho |
| 01/06/13 | 200 M INF B | André Ruivo | 02:19.18 | DNMG | Nazaré |
| 02/06/13 | 200 E INF B | André Ruivo | 02:17.96 | DNMG | Nazaré |



| RECORDES NACIONAIS – Pisc. 25m | | | | | |
|--------------------------------|------------------------|--------------------|----------|---------|-------------------|
| DATA | PROVA / CTG. | PRATICANTE | TEMPO | CLUBE | LOCAL |
| 28/06/13 | 4x100 L INF B | Miguel Santos | 04:05.06 | GDNVNF | Vila Praia Ancora |
| | | Hugo Morais | | | |
| | | Daniel Silva | | | |
| | | João Tinoco | | | |
| 30/06/13 | 1500 L JUV | Tamila Holub | 17:17.43 | SCB | Vila Praia Ancora |
| 25/07/13 | 4x100 L INF A | Vera Aguilar | 04:14.93 | CDN | Funchal |
| | | Laura Abreu | | | |
| | | Beatriz Rosa | | | |
| | | Maria Gomes | | | |
| 30/11/13 | 1500 L-SEN e ABS | Angelica André | 16:46.48 | CFP | Felgueiras |
| 31/11/13 | 4x50 E-C JUN | Ruben Lopes | 01:46.41 | FCP | Felgueiras |
| | | Leandro Figueiredo | | | |
| | | Artur Reis | | | |
| | | João Ascenção | | | |
| 13/12/13 | 400 E JUV A-16 | João Vital | 04:25.04 | ADRCIMM | Tomar |
| 14/12/13 | 100 C SEN/ABS | Alexis Santos | 00:52,03 | FPN | Herning (DEN) |
| 15/12/13 | 4x100 E-C JUV A-16/JUV | Miguel Santos | 04:01.13 | SAD | Tomar |
| | | Hugo Pon | | | |
| | | Afonso Bate | | | |
| | | Francisco Machado | | | |
| 20/12/13 | 1500 L JUN-18 | Rafael Gil | 15:25.53 | ANAM | Felgueiras |
| 20/12/13 | 100 E JUN-17/ABS | Inês Fernandes | 01:02.68 | SCP | Felgueiras |
| 21/12/13 | 1500 L SEN/ABS | Angélica André | 16:31.95 | CFP | Felgueiras |
| 21/12/13 | 100 B JUN-17 | André Santos | 01:02.99 | LSC | Felgueiras |
| 21/12/13 | 100 C JUN-17 | Inês Fernandes | 01:02.16 | SCP | Felgueiras |
| 21/12/13 | 800 L JUN-18 | João Santos | 08:08.52 | ANAM | Felgueiras |
| 21/12/13 | 800 L SEN/ABS | Pedro Pinotes | 07:56.89 | SCP | Felgueiras |
| 21/12/13 | 800 L JUN-18 | Rafael Gil | 08:00.39 | ANAM | Felgueiras |
| 21/12/13 | 50 C JUN-17 | Inês Fernandes | 00:28.53 | SCP | Felgueiras |



| RECORDES NACIONAIS – Pisc. 25m | | | | | |
|--------------------------------|---------------|---------------------|----------|--------|------------|
| DATA | PROVA / CTG. | PRATICANTE | TEMPO | CLUBE | LOCAL |
| 21/12/13 | 50 C JUN-17 | Alexandre Ribas | 00:26.69 | EDV | Felgueiras |
| 21/12/13 | 50 C SEN/ABS | Alexis Santos | 00:23.93 | SCP | Felgueiras |
| 21/12/13 | 200 L SEN/ABS | Diana Durães | 01:59.98 | FCP | Felgueiras |
| 21/12/13 | 200 L SEN/ABS | Luis Vaz | 01:45.25 | GDNVNF | Felgueiras |
| 21/12/13 | 4x50 E-C JUN | Francisca Azevedo | 01:58.01 | SAD | Felgueiras |
| | | Ana Marques | | | |
| | | Bárbara Barata | | | |
| | | Rita Frischknecht | | | |
| 21/12/13 | 4x50 E-C JUN | Ruben Lopes | 01:44.80 | FCP | Felgueiras |
| | | Leonardo Figueiredo | | | |
| | | Artur Reis | | | |
| | | João Ascensão | | | |
| 22/12/13 | 100 C JUN-17 | Inês Fernandes | 01:01.56 | SCP | Felgueiras |
| 22/12/13 | 4x200 L-C JUN | Rafael Gil | 07:35.58 | ANAM | Felgueiras |
| | | Fábio Aires | | | |
| | | João Gil | | | |
| | | João Santos | | | |



2. PISCINA 50m

| RECORDES NACIONAIS – Pisc. 50m | | | | | |
|--------------------------------|----------------|---------------------|----------|-----------|-----------------|
| DATA | PROVA / CTG. | PRATICANTE | TEMPO | CLUBE | LOCAL |
| 23/03/13 | 200 C JUV B | João Vital | 02:08.79 | ADRCIMM | Jamor |
| 23/03/13 | 4x100 L JUV A | João Belo | 03:41.70 | SCP | Jamor |
| | | Eduardo Castelo | | | |
| | | Miguel Cruchinho | | | |
| | | Guilherme Dias | | | |
| 28/03/13 | 800 L SEN/ABS | Florbela Machado | 08:50.96 | ASSSCC | Coimbra |
| 30/03/13 | 100 M JUN | Miguel Nascimento | 00:54.36 | PORTINADO | Coimbra |
| 06/04/13 | 200 C JUV B | João Vital | 02:07.68 | FPN | Poznan (POL) |
| 06/04/13 | 100 B JUV A | André Santos | 01:05.99 | FPN | Poznan (POL) |
| 07/04/13 | 50 C JUN | Miguel Nascimento | 00.26.49 | FPN | Kiev (UKR) |
| 07/04/13 | 100 M JUN | Miguel Nascimento | 00:54.16 | FPN | Kiev (UKR) |
| 25/05/13 | 800 L SEN/ABS | Florbela Machado | 08:49.86 | ASSSCC | Coimbra |
| 25/05/13 | 200 E SEN/ABS | Victoria Kaminskaya | 02:15.47 | PIMPÕES | Coimbra |
| 26/05/13 | 400 E SEN/ABS | Victoria Kaminskaya | 04:49.60 | PIMPÕES | Coimbra |
| 26/05/13 | 400 E JUV B | João Vital | 04:39.98 | ADRCIMM | Coimbra |
| 21/06/13 | 400 E INF B | André Ruivo | 04:57.17 | DNMG | Coimbra |
| 22/06/13 | 200 C INF B | André Ruivo | 02:20.98 | DNMG | Coimbra |
| 23/06/13 | 200 E INF B | André Ruivo | 02:22.36 | DNMG | Coimbra |
| 29/06/13 | 400 L SEN/ABS | Ana Neto | 04:19.75 | FPN | Luxemburgo |
| 29/06/13 | 200 C JUV B | João Vital | 02:06.73 | FPN | San Marino |
| 30/06/13 | 200 E JUV B | João Vital | 02:11.16 | FPN | San Marino |
| 07/07/13 | 1500 L SEN/ABS | Angélica André | 16:46.57 | LSC | Famalicao |
| 10/07/13 | 100 C JUN | Miguel Nascimento | 00:56.51 | FPN | Poznan (POL) |
| 11/07/13 | 100 C JUN | Miguel Nascimento | 00:56.45 | FPN | Poznan (POL) |
| 12/07/13 | 400 E INF B | André Ruivo | 04:54.87 | DNMG | S. João Madeira |
| 13/07/13 | 200 C INF B | André Ruivo | 02:20.07 | DNMG | S. João Madeira |
| 14/07/13 | 200 B INF B | Miguel Santos | 02:39.45 | GDNVNF | S. João Madeira |



| RECORDES NACIONAIS – Pisc. 50m | | | | | |
|--------------------------------|----------------|------------------|----------|--------|-----------------|
| DATA | PROVA / CTG. | PRATICANTE | TEMPO | CLUBE | LOCAL |
| 14/07/13 | 4x100 E INF B | João Tinoco | 04:41.06 | GDNVNF | S.João Madeira |
| | | Miguel Santos | | | |
| | | Hugo Morais | | | |
| | | Daniel Silva | | | |
| 16/07/13 | 400 E JUV B | João Vital | 04:37.06 | FPN | Utrecht (HOL) |
| 16/07/13 | 100 B JUV A | André Santos | 01:05.74 | FPN | Utrecht (HOL) |
| 16/07/13 | 100 B JUV A | André Santos | 01:05.43 | FPN | Utrecht (HOL) |
| 17/07/13 | 200 C JUV B | João Vital | 02:06.44 | FPN | Utrecht (HOL) |
| 19/07/13 | 4x100 L JUV A | João Ascensão | 03:39.68 | FCP | V.N.Famalicão |
| | | Luís Oliveira | | | |
| | | Eduardo Ramos | | | |
| | | Ruben Lopes | | | |
| 21/07/13 | 4x100 E JUV A | João Ascensão | 04:07.60 | FCP | V.N.Famalicão |
| | | Luís Oliveira | | | |
| | | Eduardo Ramos | | | |
| | | Ruben Lopes | | | |
| 28/07/13 | 100 B SEN/ABS | Carlos Almeida | 01:01.01 | FPN | Barcelona (ESP) |
| 30/07/13 | 50 B SEN/ABS | Carlos Almeida | 00:28.16 | FPN | Barcelona (ESP) |
| 31/07/13 | 200 E SEN/ABS | Diogo Carvalho | 01:59.39 | FPN | Barcelona (ESP) |
| 01/08/13 | 200 B SEN/ABS | Carlos Almeida | 02:13.21 | FPN | Barcelona (ESP) |
| 03/08/13 | 50 C SEN/ABS | Alexis Santos | 00:25.78 | FPN | Barcelona (ESP) |
| 04/08/13 | 400 E SEN/ABS | Alexis Santos | 04:16.30 | FPN | Barcelona (ESP) |
| 30/08/13 | 1500 L SEN/ABS | Florbela Machado | 16:46.35 | FPN | Dubai |
| 31/08/13 | 4x100 E-S ABS | Joana Silva | 04:17.90 | FPN | Dubai |
| | | Paula Oliveira | | | |
| | | Inês Fernandes | | | |
| | | Diana Durães | | | |

CADERNO I

*RELATÓRIO DO PLANO DE ACÇÃO
E MAPA DE EXPLORAÇÃO DA FPN*



2013



FPN
FEDERAÇÃO PORTUGUESA DE NATAÇÃO



ÍNDICE

CADERNO I

| | |
|---|-----|
| PREÂMBULO..... | 3 |
| INTRODUÇÃO | 7 |
| CORPOS SOCIAIS FPN - QUADRIÉNIO 2013-2016..... | 13 |
| CONSELHOS E GRUPOS DE MISSÃO..... | 17 |
| ORGANOGRAMA FUNCIONAL | 25 |
| PLANO DE ACÇÃO | 27 |
| EIXO 1 - PROJETAR A NATAÇÃO, MISSÃO, ESTRUTURA E FUNÇÃO PARA O FUTURO | 29 |
| EIXO 2 - REDIMENSIONAR A ESTRUTURA DIRETIVA, ADMINISTRATIVA, TÉCNICA E ASSESSORIA DA FPN | 31 |
| EIXO 3 - RELACIONAMENTO E COOPERAÇÃO INSTITUCIONAL | 33 |
| EIXO 4 - DESENVOLVIMENTO DESPORTIVO | 51 |
| EIXO 5 - MODALIDADES | 73 |
| MAPA COMPARATIVO DE EXECUÇÃO FINANCEIRA POR ACTIVIDADE | 103 |

CADERNO II

RELATÓRIO E CONTAS DA ACTIVIDADE FPN 2013
ANEXO – ESTATÍSTICAS FPN 2013



CADERNO I

RELATÓRIO DO PLANO DE ACÇÃO
E MAPA DE EXPLORAÇÃO DA FPN





PREÂMBULO

O presente relatório reporta-se ao primeiro ano de gestão da nova equipa diretiva da Federação Portuguesa de Natação, adiante designada por FPN, que tomou posse no dia 1 de Fevereiro de 2013. Assim, é submetido a aprovação da Assembleia-Geral (AG) da **Federação Portuguesa de Natação (FPN)** o '**Relatório e Contas das Atividades**', relativo ao ano fiscal de **2013**, sob o mandato dos Órgãos Sociais da **FPN** em exercício, conforme determina o disposto no art.º 47, PTE 2, alínea b), dos Estatutos da **FPN**, de 28 de Junho de 2009.

Neste relatório, implementamos uma nova metodologia relativamente aos anos precedentes com a apresentação:

- a) Do documento de suporte, formato digital e físico, com o grau de cumprimento do plano da FPN relativo ao ano de 2013, que alicerça todas as atividades desportivas e de funcionamento, assim como os documentos de suporte ao assunto em epígrafe, em cumprimento das suas atribuições, no que concerne a avaliação do efetivo desempenho financeiro da Instituição;
- b) Do documento anexo, formato digital, com a descrição de todas as ações da estrutura e seu funcionamento: administrativo; técnico, e das respetivas assessorias e gabinetes (financeiro; jurídico; comunicação e imagem), com o quadro comparativo da realidade de 2012 com a de 2013;

- c) Documento, formato digital, com os anexos e estatísticas que dão suporte aos documentos supramencionados.

As disposições estatutárias citadas anteriormente, com força legal por imperativo da orientação da tutela, através do Instituto do Desporto de Portugal (IDP), obrigam a que as contas das Federações Desportivas (FD's), e em particular – naturalmente – as da **FPN**, sejam apreciadas pelo Órgão deliberativo, reunido em sessão ordinária, até ao final do 1º trimestre do ano seguinte àquele a que respeitam.

O Relatório foi elaborado de acordo com as normas estabelecidas internamente, merecedoras da anuência de todas as partes envolvidas.

Dos conteúdos tratados destacam-se os dados relativos às atividades desenvolvidas pela **FPN**, no âmbito das responsabilidades que lhe estão cometidas, sendo também disponibilizadas informações referentes ao resultado de exploração obtido no exercício, durante o ano económico de **2013**. Recorreu-se à elaboração de quadros, para melhor evidenciar os dados tratados em cada capítulo.

As contas são apresentadas de acordo com o SNC_ESNL (sistema de normalização contabilista), fazendo parte deste normativo, os modelos de Demonstrações Financeiras, o de contas e as Normas Contabilísticas de Relato Financeiro para as entidades do setor não lucrativo.

No entanto e para uma melhor percepção, e comparação, das variáveis mais significativas da gestão da Direção em funções decidiu-se efetuar a análise comparativa em todas as rúbricas assinaladas com os dados de execução de 2012.





CADERNO I

RELATÓRIO DO PLANO DE ACÇÃO
E MAPA DE EXPLORAÇÃO DA FPN



INTRODUÇÃO

Passado que está um ano de início de mandato, reiteramos um voto de salutar convivência institucional sempre na defesa intransigente dos valores que os Estatutos da **FPN** consagram.

Foi um ano de inequívocas alterações, fundamentalmente ao nível do financiamento público decorrente dos diferentes contratos programa com a tutela (IPDJ) e com o COP que se traduziram, conforme verificado, numa

redução substancial do orçamento disponível para as atividades e programas de ação que decorrem das finalidades e missão institucional da FPN. Relativamente ao ano de 2012 a FPN teve uma redução no financiamento de 26.1% (1.927.864€ em 2012 e 1.424.610€ em 2013), se nos reportarmos a 2010 o valor do financiamento da tutela (IPDJ e COP) foi de 2.055.390€ o que representa uma redução de 32.7% no espaço temporal de 4 anos.

As receitas globais da FPN em 2012 ascenderam a 2.567.583€ o que comparativamente a 2013 (1.733.807€) tiveram uma redução de 833.766€ (-32,47%). Mantendo a atividade mas com uma gestão mais racional conseguimos acomodar o valor de 639.218€.



Tal como referido no plano e orçamento rectificativo de 2013, a atual direção da FPN iria tentar acomodar estes cortes nas rúbricas de gestão e organização internas, não onerando os programas de atividade já agendados.

Mesmo depois da aprovação do orçamento rectificativo fomos confrontados com mais uma redução do financiamento ao abrigo dos contratos programa (alto rendimento desportivo) que a par da não compensação da rúbrica acordada com a tutela, da organização do campeonato da europa de águas abertas, no valor de 80.000€, justificam o resultado deficitário apresentado.

Não obstante, a nossa postura foi sempre a política da frontalidade e lealdade institucionais, ao definir o período de quatro anos como o prazo do mandato para acomodar estes cortes e dar uma subsistência institucional que não se limite à subsidiodependência dos diferentes contratos programa do estado e outras instituições com as quais temos contratos programas.

Tal como poderão observar, de uma forma clara, inequívoca e transparente, apresentamos as ações que no quadro das nossas responsabilidades e prioridades e no âmbito das nossas obrigações, fomos desenvolvendo este ano nos eixos definidos e de acordo com três premissas de execução: executado, em execução e não executado, independentemente do ano a que reporta a sua execução (de 1 a 4).

Gostaríamos, sem menosprezar a importância de outras ações, de destacar o que de mais relevante se vai traduzir com impacto estruturante no futuro a médio prazo da FPN num



esforço de otimização e eficiência de processos, de modo a poder oferecer aos nossos Sócios um serviço que dê plenas garantias de modernidade, equidade e (sem vírgula) transparência, assegurando – também assim – a sua sustentabilidade:

1. O redimensionamento e reorganização da estrutura administrativa e técnica da FPN de acordo com o entendimento que esta direcção possui do modelo e paradigma a implementar;
2. A projecção do futuro e missão da FPN com o plano estratégico e a alteração da regulamentação geral com maior abrangência institucional;
3. A natação inclusiva com a integração na esfera das atividades da FPN da preparação paralímpica e dos nadadores IPC no âmbito da cooperação com o CPP e a FPDD;
4. Nova forma de convivência institucional com os órgãos da FPN e malha associativa territorial e demais instituições desportivas nacionais e internacionais envolvendo-os nos projetos como corresponsáveis, de que é exemplo a contratualização do contrato programa para a operacionalização das políticas desportivas territoriais no que se refere às modalidades (sincronizada, polo aquático, águas abertas e natação pura desportiva);
5. A criação de projetos estruturantes do futuro da natação portuguesa como a ligação ao desporto escolar (direcção nacional até aos clubes locais de desporto escolar) via

programa de identifica o, seleç o, promoç o e orienta o de talentos desportivos e o programa “eu sei nadar”;

6. A reconstru o do edif cio desportivo da nata o portuguesa projetado a prazo, com a dinamiza o dos n cleos de forma o desportiva, com as associa es territoriais e interterritoriais, para os escal es de forma o (cadetes e infantis), com as  reas zonais para os juvenis e para o enquadramento nacional com os juniores no centro de forma o e treino de Rio Maior em regime de resid ncia e com a deslocaliza o da elite para centros de treino de alto rendimento desportivo para treinar e competir com as refer ncias da nata o mundial, estando-se a dar os primeiros passos para a concretiza o de um centro de alto rendimento em parceria com uma cidade e uma Universidade onde os nossos melhores atletas possam convergir para manter/ elevar o n vel de treino e possam simultaneamente manter alguma progress o nos seus estudos;
7. A reorganiza o e reestrutura o dos regulamentos desportivos das diferentes modalidades indo ao encontro de um novo paradigma de forma o desportiva;
8. O projeto integrado e estrat gico da forma o com a inclus o da forma o cont nuada de t cnicos no  mbito da reciclagem para revalida o da c dula de treinadores e do reconhecimento da FPN enquanto entidade certificadora de professores nas  reas espec ficas da sua interven o;
9. O projeto estruturante da certifica o t cnico-pedag gica das escolas de nata o;



10. Por último, o projeto de sustentabilidade da FPN com o novo paradigma de relacionamento institucional com os seus sócios e o desenvolvimento de um *pack* entidade com benefícios decorrentes para os aderentes em todas as esferas de atividade.

Apesar de todas estas iniciativas e projetos estruturantes relembramos que as opções de gestão terão sempre subjacentes as funções da FPN, enquanto instituição que deve zelar pelos interesses da nataçao portuguesa, podendo implicar o redimensionamento dos objetivos planeados para o futuro imediato, quer quanto às atividades desenvolvidas quer quanto às despesas de investimento previstas.

Este foi o ano 1 do nosso mandato.

António José Silva

Presidente



CADERNO I

RELATÓRIO DO PLANO DE ACÇÃO
E MAPA DE EXPLORAÇÃO DA FPN



CORPOS SOCIAIS FPN - QUADRIÉNIO 2013-2016

MESA DA ASSEMBLEIA GERAL:

| | |
|-----------------|---------------------------------|
| Presidente | José Vicente Moura ¹ |
| Vice-Presidente | Luís Miguel Liberato Baptista |
| Secretário | António Manuel da Silva Moreira |

PRESIDENTE: António José Rocha Martins da Silva

DIRECÇÃO:

| | |
|-----------------|----------------------------|
| Vice-Presidente | Manuel Freitas de Oliveira |
| Vice-Presidente | António Vasconcelos Raposo |
| Vice-Presidente | Gonçalo Rodrigues |
| Vice-Presidente | José Sacadura |
| Vice-Presidente | José Miranda |
| Vice-Presidente | Carolina Ribeiro |
| Vice-Presidente | Rui Sardinha |
| Diretora | Gabriela Cierco |
| Diretor | Daniel Marinho |
| Diretor | Nuno Crespo |





CADERNO I

RELATÓRIO DO PLANO DE ACÇÃO E MAPA DE EXPLORAÇÃO DA FPN

| | |
|---------|--------------------------|
| Diretor | Luís Monteiro |
| Diretor | Duarte Mourão |
| Diretor | Daniel Viegas |
| Diretor | Pérciles Ortins |
| Diretor | Raul Mogadouro |
| Diretor | Jorge Cruz ² |
| Diretor | Rui Moreira ¹ |

CONSELHO FISCAL:

| | |
|------------|---|
| Presidente | José Soares Gomes da Silva |
| Membro | José Carlos Pinto Silva Mota ¹ |
| Membro | Pedro Manuel Ferreira da Rocha |

CONSELHO DE DISCIPLINA:

| | |
|------------|---------------------------------|
| Presidente | José Júlio Esteves de Almeida |
| Membro | João Alexandre Rodrigues Flores |
| Membro | Ana Isabel Barreira do Rosário |

CONSELHO DE JUSTIÇA:

| | |
|------------|------------------------------|
| Presidente | Vítor Manuel Mendes da Costa |
|------------|------------------------------|



| | |
|--------|---|
| Membro | Carlos Norberto Alves da Costa |
| Membro | Maria Luísa de Sousa Daniel Gomes Martins |

CONSELHO DE ARBITRAGEM:

| | |
|------------|---|
| Presidente | Edgar Manuel da Silva Ramos Coelho ¹ |
| Membro | Carlos Manuel Carvalho de Jesus ³ |
| Membro | Alexandre Miguel Carvalho da Silva |
| Membro | Luís António Pereira Marques |
| Membro | Mário José Tavares Nunes |
| Membro | Paula Cristina Oliveira Cruz |
| Membro | Vítor Manuel Soares Santiago |

¹ Renunciou ao cargo

² Substituiu Rui Moreira

³ Assumiu a presidência em Outubro por renúncia do Presidente eleito



CADERNO I

RELATÓRIO DO PLANO DE ACÇÃO
E MAPA DE EXPLORAÇÃO DA FPN





CONSELHOS E GRUPOS DE MISSÃO

CONSELHO ESTRATÉGICO – CONSULTIVO

Criado em reunião de Direção o Conselho Estratégico-Consultivo, integra diversas entidades que, em nosso entendimento, melhor podem contribuir para a missão a que se propõe.

Este Conselho, não sendo, pelo menos numa primeira fase, criado como órgão estatutário, mas apenas como grupo de trabalho com objectivos e missões de curto/ médio prazo, será desde logo integrado pelo Prof. Carlos Alberto Sequeira, que ao mesmo Presidirá, pelo Presidente da Mesa da Assembleia Geral, Comandante José Vicente Moura, pelo Dr. Manuel Pinto Coelho, e pelo Presidente da FPN, Prof. António José Silva.

É objetivo imediato da Direção que este Conselho efetue uma análise e eventuais propostas de correções/ alterações aos seguintes documentos, sempre no estrito cumprimento da legislação em vigor que seja aplicável, designadamente do Regime Jurídico das Federações Desportivas:

1. Estatutos (a consolidar em proposta a apresentar para aprovação à Assembleia Geral);
2. Regulamento Eleitoral (a consolidar em proposta a apresentar para aprovação da Direção);
3. Regulamento Geral (a consolidar em proposta a apresentar para aprovação da Direção).

MEMBROS

Alberto Filipe

Alberto Mota Borges

Alexandre do Carmo da Luz Fernandes

Alfredo António Gouveia Ferraria

Aníbal Fernando Cabral Pires

António Pedro Gaspar Damasceno

Arseniy Lavrentyev

Augusto Mota da Silva

Carlos José Furtado Cruchinho

Carlos José Oliveira Fernandes

Carlos Manuel Martins De Freitas

Elmano José Rosalino Almeida De Freitas

Fernando António Moreira Da Costa Xavier

Gonçalo Viterbo Revez Abrunhosa e Sousa

Jan Gin Quon

João Augusto Serra Alexandre

João Luís da Silva Loureiro

João Manuel Manso Sequeira

João Paulo Fernandes

João Paulo Soares Rodrigues

José Alfredo Moreira Carvalho Pinto Nóbrega



Manuel da Silva Pereira
Manuel Pinto Coelho
Maria Gabriel Barroca
Maria Isabel Lima Mendes Pinheiro
Maribel Santos Fernandes
Mário António Rodrigues Correia Pereira
Nuno Miguel Prazeres Batalha
Nuno Rafael Cardoso Alves
Paulo Alexandre Vilela Rebocho Amaral
Paulo Frischknecht
Paulo Jorge Ribeiro Marques
Pedro André Carneiro Morais
Pedro Mortágua Soares
Rui Paulo Leitão Borges
Simão Pedro Gomes Morgado
Tiago Manuel Graça Mota e Costa
Vera Cristina Nunes Costa
Vicente de Moura
Victor Nogueira



CONSELHOS CONSULTIVOS

Têm como objetivo promover o diálogo e a interação entre todos os agentes da natação que poderão ajudar a Direção Técnica Nacional a construir um "edifício" suficientemente forte e consolidado, tendo como objetivos estratégicos as Olimpíadas 2016 e 2020 e contribuir com as suas reflexões, ideias e projetos para aquilo que será o desenvolvimento dos Programas Desportivos no âmbito da Natação Pura Desportiva e Águas Abertas.

CONSELHO CONSULTIVO PROGRAMAS DESPORTIVOS

MEMBROS

Alexandre Serrasqueiro
Carolina Matos
João Augusto Alexandre
ANDL
Jorge Crespo
Pedro Viana
José Couteiro
Luís Domingues Formiga
Sérgio Souto
Ramón Cerdas
Rui Lopes



Vítor Raposo
Francisco Maldonado
Jorge Campaniço
Luís Cardoso
Francisco Nunes
Pedro Mortágua Soares

CONSELHO TÉCNICO DE CONSULTADORIA AO ALTO RENDIMENTO

MEMBROS

António P. Vasconcelos
Arthur Albieri
Carlos Cruchinho
Carlos Freitas
Élio terrível
Elmano Freitas
Fernando Teixeira
Filipe Coelho
José A. Silva
José Borges
José Machado
José Santos Silva





CADERNO I

RELATÓRIO DO PLANO DE ACÇÃO
E MAPA DE EXPLORAÇÃO DA FPN

Júlio Borja
Luís Cameira
Mário Madeira
Miguel Frischknecht
Paulo Marques
Pedro Faia
Pedro Vale
Rodolfo Nunes
Viatcheslav Poliakov

CONSELHO CIENTÍFICO – TECNOLÓGICO DE CONSULTADORIA AO ALTO RENDIMENTO

MEMBROS

António J. Silva
J.P. Vilas-Boas
Francisco Alves
Luís Rama
Jorge Silvério
José Soares
Mário Marques

Pedro Morouço
Pedro Mil-Homens
Ricardo Fernandes
Pedro Figueiredo
Nuno Batalha
Tiago Barbosa
Daniel Marinho
Nuno Garrido
Hugo Louro



GRUPO DE MISSÃO (PLANO ESTRATÉGICO):

A Federação Portuguesa de Nataçao constituiu recentemente uma equipa de trabalho, tendo como objectivo a elaboraçao de um Plano Estratégico para os próximos 3 ciclos olímpicos da Nataçao Portuguesa, constituído pelos seguintes membros.

MEMBROS

Carlos Alberto Sequeira
Vicente de Moura
Victor Nogueira
Alfredo Gouveia Ferraria
Aníbal Cabral Pires



Avelino da Silva
Carla Romaneiro
Carlos Manuel Freitas
João Augusto Alexandre
Pedro Mortágua Soares
Simão Pedro Gomes Morgado
Tiago Mota e Costa
Vera Nunes Costa





CADERNO I

RELATÓRIO DO PLANO DE ACÇÃO
E MAPA DE EXPLORAÇÃO DA FPN





PLANO DE ACÇÃO

Intimamente relacionado com a metodologia de trabalho desta nova direcção, esteve sempre presente a existência de uma metodologia de monitorização do grau de cumprimento do programa de acção, que permite melhorar a eficácia de todos os colaboradores envolvidos no trabalho da federação, motivando e responsabilizando todos para o cumprimento do estabelecido.

Com base nesta metodologia foi possível estabelecer prioridades a cada uma das acções e prazos para as concretizar. A monitorização a prazo do grau de cumprimento do plano de acção, revê-se ainda nos níveis de satisfação dos vários *stakeholders*.

Foram elaborados relatórios semestrais da atividade, e um anual (este aqui presente) a serem apresentados à direcção, ao Conselho Consultivo, assim como na Assembleia-geral da APTN, quando for oportuno e solicitado.

Para efeito de análise conclusiva podemos verificar que em todos os eixos, o grau de execução do plano de acção (1 em 4 anos) foi de 81 medidas (50%), estando em execução de 64 medidas (20,6%) e como não executadas (apesar do período temporal ir até aos 4 anos) de 63 medidas (29,4%). Isto representa um indicador de 70% de taxa de “execução” e “em execução” da totalidade das medidas de acção previstas no programa desta direcção.



PLANO DE ACÇÃO – NÚMERO DE ACÇÕES POR ANO

| | Eixo 1 | Eixo 2 | Eixo 3 | Eixo 4 | Eixo 5 |
|---------------|--------|--------|--------|--------|--------|
| Executado | 3 | 5 | 17 | 18 | 38 |
| Em Execução | 0 | 1 | 11 | 12 | 40 |
| Não Executado | 2 | 0 | 12 | 34 | 15 |
| Inseridas | 0 | 0 | 2 | 0 | 3 |
| Total | 5 | 6 | 42 | 64 | 96 |

PLANO DE ACÇÃO – GRAU DE EXECUÇÃO

| | Eixo 1 | Eixo 2 | Eixo 3 | Eixo 4 | Eixo 5 |
|---------------|--------|--------|--------|--------|--------|
| Executado | 60% | 83,3% | 40,5% | 28,1% | 39,6% |
| Em Execução | 0% | 16,7% | 26,2% | 18,8% | 41,7% |
| Não Executado | 40% | 0% | 28,6% | 53,1% | 15,6% |
| Inseridas | 0% | 0% | 4,76% | 0% | 3,2% |





EIXO 1 - PROJETAR A NATAÇÃO, MISSÃO, ESTRUTURA E FUNÇÃO PARA O FUTURO

| SUBPROGRAMA 1.1 - PROJETAR A NATAÇÃO, MISSÃO, ESTRUTURA E FUNÇÃO PARA O FUTURO | | | | |
|--|---|---|--|---------------------|
| ID | MEDIDA | ACÇÃO | DOCUMENTOS | TIMMING (Ano 1 a 4) |
| E1SP1A1 | Criar um Conselho Consultivo da FPN, com a participação de todos os delegados eleitos da AG da FPN e demais tecido social, e personalidades de reconhecido mérito e experiência no desporto em geral e na nataçao em particular que ficará responsável, entre outras, sem prejuízo do legalmente estatuído, pela aprovaçao de um plano estratégico a 12 anos (3 ciclos olímpicos), que será a base para implementar iniciativas de empreendedorismo social, junto das escolas/ autarquias com apoio das associações territoriais e clubes | Constituir Conselho estratégico e atribuir competências | Comunicado Nº 05-13 de 15/02/2013 Comunicado Nº 06-13 de 22/02/2013 | 1 ano |
| E1SP1A2 | | Reformular Estatutos e regulamento geral e eleitoral FPN | Alterações aos Estatutos, Regulamento Geral e Regulamento Eleitoral | 1 ano |
| E1SP1A3 | | Monitorar o grau de cumprimento plano atividades FPN | Reuniões periódicas com Direção e técnicos responsáveis | 1 a 4 anos |
| E1SP1A4 | | Apoio voluntariado organizaçao competiçoes (Cadetes e infantis) | | 1 a 4anos |
| E1SP1A1 | Executado. Constituídas, numa lógica de aperfeiçoamento da dinâmica estratégica do Alto Rendimento, três comissões de consultores que ajudarão a Direção Técnica Nacional a edificar os programas com vista aos Jogos Olímpicos 2016 e 2020: Conselho Técnico de Consultadoria ao Alto Rendimento, Conselho Científico-tecnológico de Consultadoria ao Alto Rendimento e Conselho Técnico de Consultadoria aos programas de desenvolvimento desportivo. | | | |



| | | | | |
|--|---|---|--|------------|
| E1SP1A2 | <p>Executado. Alteração ao Regulamento Eleitoral – Artigo 48º, com entrada em vigor no dia 10 de Abril de 2013. Alteração ao Regulamento Geral – Artigos 22º, 30º, 137º e 149º do Regulamento Geral da FPN, aprovadas em conformidade, em Reunião de Direção, com entrada em vigor no dia 1 de Setembro de 2013.</p> | | | |
| E1SP1A3 | <p>Executado. Foram realizadas reuniões periódicas onde foi aferido o grau de cumprimentos do plano de atividades.</p> | | | |
| E1SP1A4 | <p>Não Executado.</p> | | | |
| E1SP1A5 | Matriz de Apoio Regional | <p>Propor nova Matriz no sentido de harmonizar o modelo de distribuição de verbas, de acordo com parâmetros de avaliação do cumprimento dos objetivos e desenvolver um Sistema de reconhecimento e incentivos aos clubes que consigam anualmente atingir melhores índices de crescimento desportivo</p> | <p>Assembleia Geral dia 07/12/2013 em Leiria Reunião com AT's dia 04/01/2014 em Rio Maior</p> | 1 a 4 anos |
| <p>Executado. Apresentada e discutida nova matriz. Em análise três simulações com base nas propostas efetuadas.</p> | | | | |



EIXO 2 - REDIMENSIONAR A ESTRUTURA DIRETIVA, ADMINISTRATIVA, TÉCNICA E ASSESSORIA DA FPN

| SUBPROGRAMA 2.1 – REORGANIZAÇÃO INTERNA DA ESTRUTURA E FUNÇÃO ADMINISTRATIVA E TÉCNICA DA FPN NO QUADRO DO DESENVOLVIMENTO DESPORTIVO E DA SUA MISSÃO INSTITUCIONAL | | | | |
|--|--|--|-------------------|---------------------|
| ID | MEDIDA | ACÇÃO | DOCUMENTOS | TIMMING (Ano 1 a 4) |
| E2SP1A1 | Gabinete Jurídico | Atribuir novas competências | Circular Interna | 1 ano |
| Executada. | | | | |
| E2SP1A2 | Criação do Departamento de Estatística e História da nataçao | Estágios Profissionais IIEFP | Candidatura IIEFP | 1 ano |
| Em execução. Criação de uma publicação sobre todos os Recordes Nacionais da NP. Caderno de encargos atribuído ao Jorge Torres e Vítor Raposo | | | | |
| E2SP1A3 | Criação do Departamento de comunicação e Marketing | Criação do Departamento de comunicação e Marketing que garanta a promoção da nataçao a nível interno e a abra ao exterior; Reorganização do Gabinete de Imprensa através da reformulação da estratégia de comunicação da FPN, conquista de espaço de divulgação junto da imprensa desportiva e generalista e aquisição de novas funcionalidades para o site oficial da FPN | Organigrama FPN. | 1 ano |
| Executado. Criação de departamento de marketing e imagem. Criação de novo site da FPN. Departamento de Marketing e imagem constituído por Joaquim Sousa e Tiago Mogadouro. Ficou responsável pela informática o Filipe Pereira. | | | | |

| | | | | |
|--|--|---|--|-------|
| E2SP1A4 | Reestruturação do departamento tesouraria e contabilidade | | | 1 ano |
| Executado. Entrada de uma TOC para a Federação. Contratualização com um ROC | | | | |
| E2SP1A5 | Redimensionar a estrutura técnica | Atribuição de competências e benchmarking | Comunicado Nº 04-13 de dia 08/02/2013 Comunicado Nº 28-13 de dia 13/09/2013 | 1 ano |
| <p>Executado. Reestruturação do departamento técnico. José Manuel Borges é anunciado como novo diretor – técnico nacional de natação pura e águas abertas. Alexandre Dias assume a função de treinador adjunto para águas abertas e programa absoluto de natação pura, enquanto Bruno Freitas e Joana Reis ocupam, respectivamente, os cargos de técnicos – adjuntos de natação pura com os programas juniores e pré – júnior, em articulação e responsabilidade superior do DTN. Nuno Dias fica com a responsabilidade do programa de Masters e Júlio Borja é o treinador residente no Centro Nacional De Preparação Desportiva de Montemor-o-Velho. Marta Martins Assume o cargo de diretora – técnica nacional de natação sincronizada, enquanto no pólo aquático Miguel Pires É anunciado como novo diretor – técnico nacional, acumulando a função que já desempenhava de selecionador feminino. Lajos Lorincz mantêm-se como selecionador masculino e Paulo Marques será o novo treinador das seleções masculinas; Alexandra Chantilon e José Firmino Assumem a função de treinadores das seleções femininas. Pedro Brandão continua como secretário técnico. Posteriormente passaram a fazer parte do Departamento Técnico da FPN, Daniel Marinho, David Ferro e João Mendes. Daniel Marinho terá a responsabilidade da Formação e Avaliação/Controlo do treino, David Ferro assume o cargo de diretor – técnico nacional adjunto para a natação pura e águas abertas e João Mendes ocupará a posição de treinador residente no Centro Nacional de Preparação de Alto Rendimento de Rio Maior.</p> <p>- Jorge Cruz passou a integrar, no quadriénio em curso (2013/2016), a Direção da Federação Portuguesa de Natação. O novo diretor de polo aquático terá a responsabilidade das seleções nacionais.</p> | | | | |
| E2SP1A6 | Reforço da área de Organização e Gestão de Eventos Desportivos | Atribuição de competências específicas | | 1 ano |
| <p>Executado. Redefinição de competências e conteúdos funcionais. Pedro Brandão assumiu a área de Organização e Gestão de Eventos Desportivo. Tiago Mogadouro Isabel Lavinha e David Ferro, responsáveis pela coordenação logística das provas e eventos da FPN. Isabel Lavinha e David Ferros encontram-se inscritos para a realização de uma formação a nível da gestão de eventos.</p> | | | | |





CADERNO I

RELATÓRIO DO PLANO DE ACÇÃO
E MAPA DE EXPLORAÇÃO DA FPN





EIXO 3 - RELACIONAMENTO E COOPERAÇÃO INSTITUCIONAL

| SUBPROGRAMA 3.1 ADMINISTRAÇÃO PÚBLICA CENTRAL; REGIONAL; LOCAL | | | | |
|--|--|--|---|------------------------|
| ID | MEDIDA | ACÇÃO | DOCUMENTOS | TIMMING (Ano 1 a 4) |
| E3SP1A1 | Criar, com a SEDJ e o IPDJ, premissas adicionais às normas existentes e que suportem um melhor enquadramento da carreira técnico-profissional dos treinadores, tendo em consideração as necessárias especificidades de cada um dos escalões de formação e treino de cada uma das modalidades | Propor caderno de encargos e submeter à tutela | | 4 anos |
| | Não executado. | | | |
| E3SP1A2 | Estudar, com a SEDJ e o IPDJ, a reestruturação das normativas relativas ao acesso do percurso de alta competição, nas diferentes modalidades com base na especificidade da modalidade. | Propor caderno de encargos e submeter à tutela | Oficio enviado 2013_05_10_Proposta métrica para acesso ao sistema de ARD_final Reunião dia 06/06/2013 | 4 anos |
| | Executado. Envio de Oficio para o IPDJ e SEDJ com a proposta para acesso ao sistema de alto rendimento desportivo. Realizou-se no dia 6 de Junho uma Reunião da SEDJ com as Federações, sobre financiamento e esclarecimentos de desburocratização. | | | |



| | | | | |
|--|---|--|---|--------|
| E3SP1A3 | Estudar, com o IPDJ, a definição de diretivas que permitam a inclusão de pistas de 50 metros integradas nas piscinas de 25 | Propor caderno de encargos e submeter à tutela | | 4 anos |
| Não executado. | | | | |
| E3SP1A4 | Apresentar, de forma clara, o trabalho desenvolvido e os problemas existentes na malha associativa, com o objetivo de se encontrarem soluções nacionais, regionais ou locais, conforme os casos | | Reuniões Gerais com as AT's – Dia 5/10/2013 e 04/01/2014 (Rio Maior) Reuniões Individuais Dia 09/01/2014 – ANL Dia 11/01/2014 – ANA Dia 12/01/2014 – ANMIN Dia 13/01/2014 – ARNN e ANNP Dia 17/01/2014 – ANALEN, ANIC e ANALG Dia 18/01/2014 –ANDL e ANDS | |
| Em execução. Realizadas duas reuniões com todas as AT's. Posteriormente realizaram-se reuniões individuais com as AT's. | | | | |
| E3SP1A5 | Reorganizar com os três Centros de Medicina Desportiva existentes um acompanhamento pormenorizado dos atletas, com benefícios adicionais e outras possibilidades de intervenção no acompanhamento do processo de treino para além dos exames médico-desportivos | | | |
| Não executado. | | | | |



| | | | | |
|---------|---|---|---|------------|
| E3SP1A6 | Desenvolver com as entidades proprietárias/gestoras das instalações, protocolos de acesso e planos de intervenção concretos junto de Complexos Aquáticos com condições para a prática, onde não se verifique uma rentabilização desportiva condizente com a qualidade da instalação | Fazer levantamento das infraestruturas. | Protocolo com CMC, DESMOR, JAMOR, EUL E AEEP. | 1 Ano |
| | Em execução. Realizados protocolos com a Câmara Municipal de Coruche, DESMOR, JAMOR, EUL e AEEP, para cedência de instalações, para efeitos de treino, estágios ou competições. | | | |
| E3SP1A7 | Criar polos de desenvolvimento locais/regionais em concertação estratégica entre clubes, associações distritais e regionais, empresas e autarquias que permita a aplicação operativa das medidas de ação definidas em sede de plano estratégico de desenvolvimento da nataçao | | Protocolo com Câmara Municipal de Coruche | 1 a 4 anos |
| | Em execução. | | | |



| | | | | |
|-----------------------|--|--|--|------------|
| E3SP1A8 | Conclusão da Carta Nacional de Equipamentos Aquáticos, em estreita articulação com as diretrizes do Instituto Português do Desporto e Juventude (IPDJ), com a avaliação das características desses equipamentos, valências desportivas, modelo financeiro, modelos de gestão, atividade desportiva, entre outros | | | 1 a 4 anos |
| Não executado. | | | | |
| E3SP1A9 | Desenvolver critérios para o <i>design/funcionalidade</i> de espaços aquáticos e trabalhar juntamente com o governo/ autarquias para que esses critérios sejam incorporados na construção de novos centros aquáticos | Criar "norma" da piscina de competição, estabelecendo os parâmetros/recomendações funcionais para a concepção de projetos de piscinas de competição. | | 4 anos |
| Não executado. | | | | |
| E3SP1A10 | Certificação Integrada de Infraestruturas, numa lógica de Qualidade, Ambiente e Segurança, com o propósito de assegurar processos de procura incessante de excelência no domínio das Obras, Equipamentos e Instalações Desportivas | Desenvolver conceito de "piscina sustentável". Determinar "hierarquia" qualitativa dos equipamentos. | | 2 anos |
| Não executado. | | | | |



| SUBPROGRAMA 3.2 - CONGÉNERES FEDERATIVAS NACIONAIS E INTERNACIONAIS | | | | |
|--|---|-------|--|------------------------|
| ID | MEDIDA | ACÇÃO | DOCUMENTOS | TIMMING (Ano 1 a 4) |
| E3SP2A1 | Protocolar a deslocalização temporária de técnicos, nadadores, jogadores e sincronistas, regulando institucionalmente a saída para o estrangeiro e motivar a sua manutenção no país. | | | 1 ano |
| Executado. Aos nadadores que já se encontravam no estrangeiro, juntaram-se mais dois (Alexis Santos – Espanha e Diogo Carvalho – EUA). | | | | |
| E3SP2A2 | Provocar a participação nos trabalhos do Conselho Superior do Desporto (CSD) e, cooperar com o Conselho Nacional Antidopagem (CNAD), bem como com o Conselho Nacional contra a Violência no Desporto (CNVD) | | Regulamento Antidopagem da FPN | |
| Executado. | | | | |
| E3SP2A3 | Protocolar com centros de treino de alto rendimento, internacionais, o desenvolvimento de estágios de treino/competição | | Protocolo CBDA_Mai_2013 Protocolo RFEN_Abr_2013 | |
| Executado. Assinado protocolo de cooperação entre a FPN e a CBDA e FPN e RFEN. Assinado também um memorando de entendimento com a Universidade Louisville e o Cardinal Aquatics (EUA) com vista ao desenvolvimento sustentado da natação. | | | | |



| | | | | |
|---|--|---|--|--------|
| E3SP2A4 | Estreitar e aprofundar as relações da FPN com as suas congéneres da COLAN, e com os países da CPLP | | | 4 anos |
| | Executado. Realizada Reunião em Barcelona em Agosto no decorrer do “15TH FINA World Championships”, e no Congresso da LEN realizado em Edinburgo em Setembro. | | | |
| E3SP2A5 | Acompanhar e aprofundar a intervenção da FPN nas estruturas da LEN e da FINA (Órgãos, Comissões e Painéis), através de uma ação concertada tendente a reforçar o reconhecimento e o apoio internacional ao desenvolvimento dos nadadores nacionais | Encetar reuniões presenciais | | 4 anos |
| | Executado. Realizada Reunião em Barcelona em Agosto no decorrer do “15TH FINA World Championships”, e no Congresso da LEN realizado em Edinburgo em Setembro. Participação em Barcelona, no FINA Technical Masters Congress, FINA Technical Sw Congress, Assembleia Geral da CoMeN, no FINA General Congress & FINA Electrions, FINA Technical OWS Congress, FINA Technical WP Congress. | | | |
| Membros e Comissões LEN Paulo Frischknecht – Bureau Member Luis Liberato Baptista – Technical Open Water Swimming Committee Member Filipa Frazão Karas – Technical Synchronised Swimming Committee Member | | José Manuel Borges – Technical Masters Committee Member Paulo Ramos– Technical Water Polo Committee Member António Barbosa – Medical Committee Member | | |



| SUBPROGRAMA 3.3 - SISTEMA EDUCATIVO | | | | |
|-------------------------------------|--|-------|---|------------------------|
| ID | MEDIDA | ACÇÃO | DOCUMENTOS | TIMMING (Ano 1 a 4) |
| E3SP3A1 | Articular ações conjuntas com os serviços responsáveis pelo Desporto Escolar, de modo a potenciar o trabalho desenvolvido, encaminhando os alunos para o sector federado, como processo evolutivo natural, identificando possíveis talentos e promovendo a criação de novos núcleos de formação. | | Reunião com Desporto Escolar dia 16/10/2013 Reunião com Desporto Escolar – Campeonato Distrital dia 17/1/2014 | 1 a 2 anos |
| | Em Execução. Foram realizados vários contactos com Desporto Escolar numa lógica de colaboração entre as 2 instituições; foram homologados os tempos feitos em competições do Desporto Escolar; ano 2014 para se assinar protocolo | | | |
| E3SP3A2 | Apoio técnico à implementação da natação nas AEC's | | Reunião AEEPC dia 22/10/2013 Reunião AEEPC para possível protocolo dia 14/11/2013 I convívio Natação AEEPC – Apoio logístico – dia 23/01/2013 | 1 a 4 anos |
| | Em execução. 3 Reuniões e 1 presença num convívio da Associação de Estabelecimentos de Ensino Privado; assinar o protocolo de colaboração em 2014 | | | |



| | | | | |
|----------------|---|--|--|-------------------|
| <p>E3SP3A3</p> | <p>Criar estrutura de interface com o sistema educativo secundário e universitário, para coordenação sistemática a curto, médio e longo prazo das medidas que permitam compatibilizar as exigências de treino com as exigências de competição, assim como o enquadramento dos atletas internacionais. Inclusive: i) a criação de mecanismos à imagem do ensino articulado ao nível da Educação Musical por exemplo (p.e. atletas com estatuto de AC que não têm que ter educação física, ou pelo menos ser de carácter facultativo); ii) a elaboração, devidamente coordenada, de turmas específicas para atletas de alta competição</p> | | <p>Protocolos com ESDRM, FCEF_UC, FPAS, IPLeiria e UBI</p> | <p>1 a 4 anos</p> |
| | <p>Em execução. Protocolos com Escola Superior de Desporto de Rio Maior, Faculdade de Ciências e Educação Física da Universidade de Coimbra, Instituto Politécnico de Leiria e Universidade da Beira Interior, como base para aditamento de enquadramento desportivo. A FPN assinou ainda um protocolo de cooperação com a Escola Superior de Desporto de Rio Maior, válido por dois anos, que prevê a realização de atividades de controlo e avaliação do treino dos atletas que integram as Seleções Nacionais e os Centros de Alto Rendimento de Natação e a promoção de projetos e programas de investigação no âmbito do desenvolvimento da modalidade e no apoio à formação e alto rendimento.</p> | | | |



| | | | | |
|-----------------------|---|---|--|-----------------|
| E3SP3A4 | Em parceria com as Universidades, desenvolver o itinerário curricular individual dos atletas em projetos internacionais | - Desenvolver protocolos com as IES, permitindo a flexibilização do horário/plano individual de trabalho de cada aluno/nadador. - Reunião com cada nadador e diretor de Escola/IES. | | Início Set 2013 |
| Não Executado. | | | | |

| SUBPROGRAMA 3.4 - TECIDO EMPRESARIAL | | | | |
|--------------------------------------|---|-------------------------------------|------------|------------------------|
| ID | MEDIDA | ACÇÃO | DOCUMENTOS | TIMMING (Ano 1 a 4) |
| E3SP4A1 | Criar oportunidades de financiamento que possam suportar o sistema de incentivos aos atletas de nível internacional | Contactar possíveis patrocinadores. | | 1 a 4 anos |
| Em execução. | | | | |
| E3SP4A2 | Implementar uma política de parceria com instituições empregadoras para os atletas focados no projeto olímpico | Contactar possíveis patrocinadores. | | 1 a 4 anos |
| Não executado. | | | | |



| | | | | |
|---------|--|---------------------------------------|--|------------|
| E3SP4A3 | Abrir o leque dos patrocinadores com vista a obter benefícios comerciais | Contactar possíveis patrocinadores. | <p>Reunião 07/03/2013 EDP</p> <p>Reunião dia 21/03/2013 Pronado</p> <p>Reunião 22/03/2013 D'Maker</p> <p>Reunião 19/04/2013 Rebuçados São Xavier</p> <p>Reunião dia 06/05/2013 Ibertelco</p> <p>Reunião dia 08/05/2013 Ferrero Ibérica</p> <p>Reunião 23/05/2013 Crédito Agrícola</p> <p>Assinatura de parceria de patrocínio com Expansão York em Julho de 2013</p> | 1 a 4 anos |
| | Em execução. Criados Protocolo com a ED Roque, Protocolo com a Ferrero Ibérica. Patrocínio da BIAL e MakeUp For Ever. | | | |
| E3SP4A4 | Criar parcerias com clínicas médico-desportivas para controlo e prescrição médica, nutricional, bioquímica e prevenção e tratamento de lesões. | Contactar clínicas para apoio médico. | | 1 ano |
| | Em execução. Criada parceria com Rio Maior, para que os atletas residentes no CAR sejam acompanhados, assim como tratarem de lesões. | | | |
| | <p>Medidas Introduzidas</p> <p>Criado e assinado um protocolo de estágio com a Escola Superior Artística do Porto para o aluno Sérgio Dias, tendo como função a realização de trabalhos de fotografia e vídeos de competições organizadas pela FPN.</p> <p>Celebrado um acordo de colaboração com Francisco Lima que visa a cedência de fotografias de pólo aquático.</p> | | | |



| SUBPROGRAMA 3.5 - COMUNICAÇÃO E MARKETING | | | | |
|---|---|--|------------|------------------------|
| ID | MEDIDA | ACÇÃO | DOCUMENTOS | TIMMING (Ano 1 a 4) |
| E3SP5A1 | Novo site (implementar a partir de 01 de Outubro, início da época 2013/14) | Definir estrutura do novo site; desenvolver; implementar | | 3 meses |
| | Executado. Criação e implementação do novo site. Lançado dia 27 de Março de 2013, o site oficial provisório, com conteúdos atualizados, que se manterá em funcionamento até ao ultimo dia de presente época desportiva. | | | |
| E3SP5A2 | Microsites das provas de nataçao organizadas pela FPN, integrados no novo site da FPN. | Definir estrutura; desenvolver; implementar | | 6 meses |
| | Executado. Criação de Microsite das seleções nacionais para acompanhamento anual dos trabalhos, assim como das competiçoes de cada seleçao, integrado no novo site da FPN, com notícias/fotos e atualizaçao na hora. Criados tantos microsites, quantas competiçoes existiram. | | | |
| E3SP5A3 | Microsite das seleções nacionais para acompanhamento anual dos trabalhos + competiçoes de cada seleçao, integrado no novo site da FPN, com notícias/fotos e atualizaçao na hora | Definir estrutura; desenvolver; implementar | | 6 meses |
| | Executado. Criação de Microsite das seleções nacionais para acompanhamento anual dos trabalhos, assim como das competiçoes de cada seleçao, integrado no novo site da FPN, com notícias/fotos e atualizaçao na hora | | | |
| E3SP5A4 | Loja online (integrada no site, venda de merchandising de material FPN) | Desenvolver linha de merchandising FPN. | | 6 meses |
| | Não Executado | | | |



| | | | | |
|---------|---|-----------------|-------------------------|--------|
| E3SP5A5 | Twitter (Atualização na hora); Facebook; Instagram; Linkdiin | | | |
| | Executado. Criação da página oficial da FPN no facebook dia 1 de Fevereiro. A Federação Portuguesa de Natação presente no Twitter e no Instagram a partir de dia 23 de Fevereiro, com resultados na hora, curiosidades e outros factos sobre a natação portuguesa via Twitter e as últimas imagens de provas, atletas e eventos via Instagram. Sorteios de Polo aquático transmitidos via Twitter; | | | |
| E3SP5A6 | FPN TV (Reportagens do Gabinete de Comunicação e Marketing, Transmissões de competições com suporte da UTAD TV, YouTube) | | Site e Canal do Youtube | |
| | Executado. Cerca de 50 vídeos produzidos em 2013. Exibidas reportagens dos Campeonatos Nacionais de Juvenis, Campeonatos Nacionais de Juniores e Seniores de natação, do Campeonato Nacional de Inverno de Natação Sincronizada, dos jogos do 1º Torneio de Apuramento para o Campeonato da Europa de pólo aquático e do estágio da Seleção Nacional feminina de pólo aquático. Reportagem do Campeonato Nacional de 10Km e provas de promoção de águas abertas, em Montemor-o-Velho, e do Campeonato Nacional da 2ª Divisão de póloaquático. Exibidos micro filmes das finais do play-off do Campeonato Nacional masculino da 1.ª Divisão de polo aquático, reportagem do festival Estrelas do Mar, vídeos de promoção do Campeonato Nacional de Masters – Open de Verão, da meias-finais e final do play-off do Campeonato Nacional masculino da 1.ª Divisão de polo aquático e da final do Campeonato Nacional Feminino e ainda exibição de reportagem da final feminina de polo aquático. Exibidos micro filmes do Campeonato Nacional de Masters e de Infantis de natação, da final do Campeonato Nacional de polo aquático e do Encontro Nacional do Jovem Nadador; promos dos Campeonato da Europa de Juniores de natação, com Joana Silva, Campeonato do Mundo de natação, com Diogo Carvalho, Campeonato do Mundo de águas abertas, com Arseniy Lavrentyev, Europeu júnior de águas abertas, com Florbela Machado. Exibidos vídeos promocionais do Campeonato do Mundo de Juniores de natação, no Dubai, com o nadador Miguel Nascimento, e do Campeonato Nacional de Verão de natação sincronizada, em Santo António dos Cavaleiros. | | | |
| E3SP5A7 | Acordos com TV/empresas para transmissões de competições | Contactar TV's. | Site e Canal do Youtube | 4 anos |
| | Executados. Transmissão de 3 ações em 2013 (Taça de Portugal de Pólo Aquático, Super Taça Carlos Meinedo e fase de apuramento para o Europeu de Pólo Aquático). | | | |



| | | | | |
|--|---|---|---------------------------------------|------------|
| E3SP5A8 | Apoio na divulgação de competições das associações regionais que estejam inseridas no calendário LEN/FINA. | | Site e Canal do Youtube e Comunicados | |
| Executado. Apoio na divulgação do Metting do Porto, Coimbra e Lisboa | | | | |
| E3SP5A9 | “Nadar é porreiro” | (campanha nacional de incentivo à pratica da nataçao) - envolve site dedicado c/ mapa nacional de piscinas + campanha tv + campanha rádio + eventos promocionais (Diana Chaves, Pedro Lima e Pedro Miguéis, por exemplo) | | |
| Em Execução. Projeto foi feito, e encontra-se em fase de implementação. Projeto piloto na Madeira com o nome Campanha de Promoção de Nataçao nas Escolas. | | | | |
| E3SP5A10 | Campanha de sensibilização “Prevenção de afogamentos”, “Obesidade” e “hiperatividade” – Participação de alguns dos melhores nadadores portugueses (por exemplo, Diogo Carvalho e Sara Oliveira) | (exemplo no Natal, visita a hospitais ou instituições de solidariedade social, com participação de alguns dos melhores nadadores portugueses) | | 1 a 4 anos |
| Não Executado | | | | |



| | | | | |
|---|---|---|---------------------------|------------|
| E3SP5A11 | Campanha de solidariedade | (exemplo no Natal, visita a hospitais ou instituições de solidariedade social, com participação de alguns dos melhores nadadores portugueses) | Regulamento da Iniciativa | 1 a 2 anos |
| Executado. 1 Ação (natal 2013) - Movimento a-braçada criado para os próximos 4 anos. A iniciativa consiste em criar de campanha de solidariedade com recolha de brinquedos e roupas para entregar a uma instituição de solidariedade social. | | | | |
| E3SP5A12 | Criação de ata electrónica + estatística de polo aquático (pressupõe aquisição de equipamento de material electrónico, exemplo tablet) | | | |
| Em execução. Fase de Implementação. A Ata electrónica encontra-se criada, falta ser implementada. | | | | |
| E3SP5A13 | Campo de férias FPN (Verão) | | Regulamento da iniciativa | |
| Em execução. Projeto finalizado, falta desmultiplicar pelas Associações Territoriais. | | | | |
| E3SP5A14 | Parceria com empresa para sponsor + criação de pack iniciação à natação + apoio ao programa "Nadar é porreiro" + fornecimento de material polo aquático | Angariar patrocinadores. | | |
| Em execução. Fase de Projeto. | | | | |
| E3SP5A15 | Continuar a manter a colaboração com as revistas dos organismos internacionais (FINA e LEN), dando a conhecer a atividade desenvolvida em Portugal. | | Revista LEN e FINA | |
| Executado. Feito Trimestralmente. | | | | |



| | | | | |
|---|---|------------------------|--------------------|------------|
| E3SP5A16 | Dar continuidade à cobertura multifacetada dos eventos através da criação de cartazes promocionais e elementos gráficos, dossiers de imprensa interativos, elaboração de notícias, reportagens fotográficas, comunicação multimédia e apoio à gestão e planeamento dos eventos organizados pela FPN | Desenvolver conteúdos. | Facebook e twitter | 1 a 4 anos |
| Executado. Mais de 40.000 fotos em arquivo (2013) e cerca de 50 vídeos | | | | |
| E3SP5A17 | Produção de informação e comunicação rigorosa e diversificada, para corresponder a todas as solicitações dos media em termos de acontecimentos, protagonistas e resultados | Desenvolver conteúdos. | Facebook e twitter | 1 a 4 anos |
| Executado. Mais de 100 press releases enviados. | | | | |



CADERNO I

RELATÓRIO DO PLANO DE ACÇÃO
E MAPA DE EXPLORAÇÃO DA FPN





EIXO 4 - DESENVOLVIMENTO DESPORTIVO

| SUBPROGRAMA 4.1 - REESTRUTURAÇÃO DA MATRIZ TÉCNICA DE SUPORTE AOS PROGRAMAS DE ATIVIDADE | | | | |
|--|--|--|--|---------------------------------|
| ID | MEDIDA | ACÇÃO | DOCUMENTOS | TIMMING (Ano 1 a 4) |
| E4SP1A1 | Criar o departamento de controlo e avaliação, pluridisciplinar, do processo de treino em estreita cooperação com o sistema científico e tecnológico nacional (IES e centros de investigação) | - Criação do departamento. - Criação de grupos de trabalhos nas diferentes IES no âmbito das associações regionais/zonais. - Criação de grupo de trabalho multidisciplinar de apoio à alta-competição. - Implementação de formação para os técnicos desportivos. | Comunicado Nº 05-13 de 15/02/2013 Comunicado Nº 06-13 de 22/02/2013 | Início em Set 13 da intervenção |
| | Executado. Criação do GACO e Comissões Técnicas, para avaliação do treino. Constituídas, numa lógica de aperfeiçoamento da dinâmica estratégica do Alto Rendimento, três comissões de consultores que ajudarão a Direção Técnica Nacional a edificar os programas com vista aos Jogos Olímpicos 2016 e 2020: Conselho Técnico de Consultadoria ao Alto Rendimento, Conselho Científico-tecnológico de Consultadoria ao Alto Rendimento e Conselho Técnico de Consultadoria aos programas de desenvolvimento desportivo. | | | |
| E4SP1A2 | Contratualizar com clínicas médico-desportivas para controlo e prescrição médica, nutricional, bioquímica e prevenção e tratamento de lesões | Diagnosticar clínicas e protocolar atividades. Promover ações de formação para técnicos, atletas e pais. | | 4 anos |
| | Não executado. | | | |



| | | | | |
|---------|--|--|--|--|
| E4SP1A3 | <p>Reformular os Regulamentos Desportivos nas diversas modalidades, adoptando estratégias mais motivadoras para a prática, promovendo maior espetacularidade, tornando as competições mais apetecíveis e “vendáveis”, com maior impacto mediático e captação/fidelização dos espectadores e participantes</p> | | Regulamentos das Competições Nacionais | |
| | <p>Em execução. Alterações para todos os Campeonatos Nacionais das disciplinas de natação pura e águas abertas, realizados a partir de dia 20 de Fevereiro e até ao final da corrente época desportiva, serão aceites todas as inscrições recepcionadas nos serviços da FPN até às 24H00 do 3.º dia posterior ao final do prazo limite estipulado nos regulamentos específico de cada um deles, acompanhado do comprovativo de pagamento de uma penalização no valor de 500,00 euros. Este prazo é contado em dias corridos, porém se terminar em dia não útil transfere-se para o dia útil seguinte aprovado que os programas e resultados de provas das competições nacionais de natação pura passam a estar disponíveis online para download, deixando de ser distribuídos em papel no secretariado da competição; o Open de Portugal Campeonatos Absolutos de Portugal terá prémios monetários com os seguintes valores: 1º classificado - 75€; 2º classificado - 50€; 3º classificado - 25€; Vencedor do Open - 75€ (não acumuláveis com prémio do CN Absoluto); Provas de estafeta: 50% dos valores acima apresentados, para cada atleta. A Direção da FPN decide tornar nula a tabela de prémios tornada pública no comunicado número 19-13, e manter em vigor a tabela do PAR 2012, com uma redução dos valores financeiros em 20%, acomodando parte dos cortes financeiros havidos para o ano civil de 2013, assim como manter o sistema de incentivos e bolsas do dito PAR 2012 até ao Mundial Júnior do Dubai. Alterações ao regulamento das Provas de Níveis – Natação Sincronizada, em face das difíceis condições económico-financeiras que o País atravessa.</p> | | | |



| | | | | |
|-----------------------|---|--|--|--|
| E4SP1A4 | Promover o conceito de “estágio aberto” em que qualquer clube, mediante o pagamento de uma quota, poderá aceder a dias de estágio juntamente com outros clubes/atletas, nas diferentes modalidades. | | | |
| Não Executado. | | | | |

| SUBPROGRAMA 4.2 - MASSIFICAÇÃO DA PRÁTICA | | | | |
|---|--|-------|---------------------------------|------------------------|
| ID | MEDIDA | ACÇÃO | DOCUMENTOS | TIMMING (Ano 1 a 4) |
| E4SP2A1 | Integrar, de acordo com as valências reconhecidas, as vertentes não desportivas da Nataçao, no quadro das responsabilidades da Federaçao, aumentando, desta forma, a real dimensao da modalidade | | Circular N° 08/14 05/02/2014 | 2 a 4 anos |
| Em Execuçao. Criado o escalao de Escolas de Nataçao – Sem limite de idade. Alteraçao dos Estatutos da FPN. | | | | |



| | | | | |
|---------|--|--|--|--------|
| E4SP2A2 | Induzir a Certificação das Escolas de Natação, segundo critérios de qualidade pré- definidos, contribuindo assim para uma maior segurança e eficácia na formação desportiva | | Reunião dia 06/11/2013 Reunião dia 26/11/2013 | 2 anos |
| | <p>Processo iniciado com criação do Documento de Certificação de Escolas. Realizaram-se duas reuniões entre os técnicos FPN para as várias disciplinas, o Presidente da FPN e o Responsável pela Certificação Pedro Soares. Realizaram-se duas reuniões em sede da FPN – dia 6 de Novembro e 26 de Novembro. No dia 16 de Dezembro o documento encontrava-se compilado, para ser apresentado e discutido juntos dos municípios e das Associações.</p> <p>O projeto encontra-se em fase de implementação.</p> | | | |
| E4SP2A3 | Auxiliar os clubes/autarquias na implementação dos programas das escolas de Natação e respectivo ajustamento | | Reunião dia 06/11/2013 Reunião dia 26/11/2013 | 2 anos |
| | <p>Encontra-se em fase de implementação, conforme descrito no ponto E4SP2A2.</p> | | | |



| | | | | |
|---------|--|--|-----------------------|------------|
| E4SP2A4 | <p>Continuar a aposta nos Programas de Desenvolvimento Desportivo (PDDs), tendo como objetivos principais o aumento do número de praticantes jovens entre os 8 e os 16 anos, a melhoria de qualidade da prática desportiva juvenil, contribuindo para a adopção de estilos de vida saudáveis, e a promoção e divulgação das diferentes Disciplinas Aquáticas. Manter a realização dos seguintes eventos: Festival de Estrelas-do-mar; Desafio e Campo de Estrelas; Encontro Nacional do Jovem Nadador; Águas Abertas 5.0</p> | <p>Reformular o encontro nacional do jovem nadador, dividindo geograficamente em zona norte-centro e Zona Centro-Sul e procurando meios de fomentação das várias modalidades junto dos clubes e escolas de Nataçao</p> | Relatório DPD Juvenil | 2 a 4 anos |
| | <p>Em Execução. Índice de Execução de 100%. Realizaram-se os 3 eventos. Cada um dos eventos, contou com a participação de cerca de 250 atletas. Reformulação do Encontro Nacional do Jovem Nadador foi efectuada, mas será implementada no próximo ano.</p> | | | |



| SUBPROGRAMA 4.3 - ORIENTAÇÃO E PROMOÇÃO DOS TALENTOS DESPORTIVOS | | | | |
|--|--|---|--|---------------------------------|
| ID | MEDIDA | ACÇÃO | DOCUMENTOS | TIMMING (ANO 1 A 4) |
| E4SP3A1 | Criação de um “Plano de Desenvolvimento do Jovem Atleta” para cada modalidade, de modo a assegurar o desenvolvimento sustentável, no clube, com uma perspectiva de longo prazo | Criação do Plano de Carreira Nacional para cada modalidade. | Plano Nacional do Desenvolvimento Técnico – PA Centros de Formação Desportiva - NS Referência de Formação Especifica e Geral – Curso de Grau I | 2 anos |
| | <p>Em Execução. Plano de Desenvolvimento criada para as várias disciplinas. Criação do documento “Plano Nacional do Desenvolvimento Técnico”, para o Pólo Aquático (Criação do Grupo de Desenvolvimento Técnico – Atletas de ambos o géneros com 15 e 16 anos), e Grupo Especial de Seguimento (Atletas de ambos os géneros com 13 e 14 anos) e Criação de Centro de Formação Desportiva para a Natação Sincronizada (Criação do Grupo de Desenvolvimento Técnico – Atletas nascidas em 2000 e 2002). Na natação Pura foi criado o plano carreira do nadador, que serviu de base, para criação dos conteúdos programáticos e estrutura do Curso de Grau I iniciados em 2013 em Lisboa e no Porto.</p> | | | |
| E4SP3A2 | Criar rede de centros de formação e treino pontuais (clinics) de apoio aos atletas/equipas por aérea regional/zonal desde o escalão de cadetes/infantis | - Criação de grupos de trabalho nas diferentes IES no âmbito das associações regionais. | Plano Anual de Formação 2014 Matriz de apoio às At's | Início em Set 13 da intervenção |
| | <p>Em execução. Criada nova matriz para o Plano Anual de Formação 2014. FPN definiu quais as obrigações a nível de formação das Associações Territoriais. Dentro destas obrigações encontra-se a realização de Clinic/ Estágios locais/Zonais, sem com a cooperação do GACO.</p> | | | |



| | | | | |
|---|---|---|---|---------------------------------|
| E4SP3A3 | Criar rede de centros de formação e treino regulares por área zonal/nacional para os escalões pré-juniores/juniores | - Criação de grupos de trabalho nas diferentes IES, em avaliações zonais/nacionais. | Plano Anual de Formação 2014 Circular N°2 (processo de Candidatura) Matriz de apoio às At's | Início em Set 13 da intervenção |
| Em Execução. Ver ponto E4SP3A2 | | | | |
| E4SP3A4 | Integração dos centros de Alto Rendimento no edifício das medidas de enquadramento dos atletas com vista ao alto rendimento | - Criação de CAR em diferentes zonas geográficas e com forte ligação às IES. | | Início em Set 13 da intervenção |
| Em Execução. Encontram-se 8 nadadores (4 Masc. 4 Fem) no CAR de Rio Maior. Aos nadadores que já se encontravam no estrangeiro, juntaram-se mais dois (Alexis Santos – Espanha e Diogo Carvalho – EUA). | | | | |
| E4SP3A5 | Identificar, promover e enquadrar grupos de potenciais atletas no decorrer do processo de formação desportiva | - Criação de grupos de trabalho nas diferentes IES no âmbito das associações regionais. | | Início em Set 13 da intervenção |
| Não Executado. | | | | |



| SUBPROGRAMA 4.4 - PROMOÇÃO DA LONGEVIDADE DESPORTIVA | | | | |
|--|--|---|------------|---------------------------------|
| ID | MEDIDA | ACÇÃO | DOCUMENTOS | TIMMING (ANO 1 A 4) |
| E4SP4A1 | Promover a manutenção dos atletas de elite como referências/embaixadores das modalidades com possíveis iniciativas junto dos mais novos | | | 1 a 4 anos |
| Não executado. | | | | |
| E4SP4A2 | Fomentar a prática das modalidades de Natação sincronizada e polo aquático junto das escolas de Natação e orientando os jovens desistentes da NPD para estas vertentes | | | 1 a 4 anos |
| Não executado. | | | | |
| E4SP4A3 | Monitorizar os níveis de participação e as razões que dela advêm (iniciação; permanência; abandono), propondo medidas profiláticas para evitar o abandono | - Criação de grupos de trabalho, para intervenção nas diferentes Associações Regionais. | | Início em Set 13 da intervenção |
| Não executado. | | | | |
| E4SP4A4 | Promover o apoio a nadadores na fase final da carreira desportiva (período transição), na procura de criar condições para integração na vida ativa, articulando com a ADECCO | | | 1 a 4 anos |
| Não executado. | | | | |



| SUBPROGRAMA 4.5 - APOIO AO DESENVOLVIMENTO ÁRBITROS E JUÍZES | | | | |
|--|---|---|---|---------------------|
| ID | MEDIDA | ACÇÃO | DOCUMENTOS | TIMMING (ANO 1 A 4) |
| E4SP5A1 | Expandir a formação, reciclagem e acreditação nacional de juizes das diversas modalidades disciplinas nos variados distritos | Realizar cursos elementares e reciclagens nos vários distritos mediante a existência das diferentes disciplinas. | Relatórios de Formação 2013 e PAF 2013 AF N°19, 20, 21, 22, 23, 24, 25, 26, 28, 30, 31, 32, 33, 34, 35, 36, 37, 38, 41, 42 | 1 a 4 anos |
| | | Realizar reciclagens, cursos complementares e nacionais de forma a aumentar o quadro nacional nas diversas modalidades. | | 1 a 4 anos |
| Executado. Foram realizados 11 CEA NP, 2 CEA PA, 1 CEA NS, 1 CEA AA, 1 CC PA, 1 CC NS, 1 CNA AA, 1 Reciclagem Arbitragem NP e 1 Reciclagem Arbitragem PA. | | | | |
| E4SP5A2 | Desenvolver em conjunto com as associações respectivas formas de desenvolvimento e retenção dos juizes capacitados nas diferentes modalidades | Retenção: entregar os diplomas de curso depois de arbitrar algumas provas após a formação e ter avaliação positiva. Permanência: apoio constante por parte dos árbitros mais qualificados e nos casos possíveis, executando variadas funções, para que adquiram experiência e a permanência nas provas não seja monótona. Monitorização: Relatórios das provas. Promoção de convívio entre os árbitros. | FPNSystem | 1 a 4 anos |
| Em Execução. Apenas é possível contabilizar e analisar no final da época 2013/2014, porque será quando todos os árbitros estão filiados | | | | |



| | | | | |
|--|--|--|--|------------|
| E4SP5A3 | Formar 2/3 juízes internacionais de Natação sincronizada, portugueses, com estágio em competições internacionais, assegurando a sua progressão sustentada com o aumento de participação em provas nacionais e internacionais | Intercâmbio entre federações de forma a haver partilha de conhecimentos em provas. Monitorização: relatórios de prova. Participar em provas nacionais com mais frequência. | Comunicado Nº 21-13 21/06/2013 | 1 a 4 anos |
| Executado. 1 Árbitro de Natação Sincronizada Presente na Taça COMEN. | | | | |
| E4SP5A4 | Procurar obter maior colaboração da ANAN e dos Delegados nomeados para a arbitragem. | Reuniões regulares para incrementar colaboração; Pedir colaboração na organização de formações para árbitros. | As reuniões com ANAM não foram sucedidas | 1 a 4 anos |
| Não executado. | | | | |
| E4SP5A5 | Uniformizar a formação de árbitros a nível nacional e de todas as associações distritais. | Criar programas de cursos elementares e distribuir pelas diversas associações distritais. Monitorização: relatórios de formação. | Relatórios de Formação 2013 AF Nº19, 20, 21, 22, 23, 24, 25, 26, 28, 30, 31, 32, 33, 34, 35, 36, 37, 38, 41, 42 | 1 a 4 anos |
| | | Criar programas de cursos complementares e nacionais. Monitorização: relatórios de formação. | Estruturas uniformizadas dos Cursos efectuadas pelo CNA | 1 a 4 anos |
| Executado. Estruturas dos Cursos de Arbitragem Natação Pura e de Pólo Aquático, executadas. | | | | |
| Não Executado. Não existe estrutura definida para Cursos de Arbitragem de Natação Sincronizada. | | | | |



| | | | | |
|---|--|--|--|------------|
| E4SP5A6 | Criar uma bolsa de avaliadores para avaliar as equipas de arbitragem em jogos de Pólo Aquático. | Avaliador deve presenciar os jogos de forma aleatória (por meio de sorteio) e realizar a avaliação da equipa de arbitragem presente. Monitorização: Relatórios de avaliação. | | 1 a 4 anos |
| Não Executado. Não existe orçamento no imediato para mais um elemento nos jogos de Polo Aquático. | | | | |
| E4SP5A7 | Pedir a colaboração de árbitros de Pólo Aquático de outras federações para incrementar a qualidade das principais provas nacionais. | Apresentar proposta de colaboração à Real Federação real Espanhola. | | 1 a 4 anos |
| Não Executado. Não existe orçamento no imediato para pagar os custos de ter árbitros Espanhóis em jogos nacionais. | | | | |
| E4SP5A8 | Continuar a pedir a colaboração de árbitros de Natação Sincronizada de outras federações nas principais provas nacionais de modo a melhorar a qualidade das nossas provas nacionais. | Oficializar a colaboração exercida em anos anteriores com a Real Federação Espanhola e pedido para uma colaboração regular por parte da arbitragem. | Relatório de Formação 2013 – Ação Nº 38 PAF 2013 | 1 a 4 anos |
| Executado. Estiveram presentes duas árbitras espanholas nos campeonatos nacionais de inverno de natação sincronizada, que para além de avaliadoras, foram também formadoras. Nestes campeonatos e aproveitando a presença das duas arbitras espanholas, aproveitou-se para criar um momento de formação a nível da arbitragem da Natação Sincronizada “Reciclagem Natação Sincronizada”. A formação ocorreu entre os intervalos das sessões. | | | | |



| SUBPROGRAMA 4.6 - FORMAÇÃO AGENTES DESPORTIVOS | | | | |
|---|---|---|---|---------------------------------------|
| ID | MEDIDA | ACÇÃO | DOCUMENTOS | TIMMING (ANO 1 A 4) |
| E4SP6A1 | Desenvolver iniciativas de formação, quer em regime presencial quer em semi-presencial e e-learning junto dos agentes directores/ dirigentes, familiares dos nadadores; operadores, manutenção, administrativos, etc. | - Tornar mais dirigida a formação de técnicos, com o apoio central da APTN e das IES. | Relatórios de Formação 2013 PAF 2013 | Início em Set 13 da intervenção |
| Executado. Foram organizadas e/ou apoiadas 23 ações de formação + 2 cursos de treinadores de grau I. das 23 ações, 50% foi organizado pela FPN e outros 50% pelas AT's e APTN. Houve formação em TODAS as AT's | | | | |
| E4SP6A2 | Desenvolver iniciativas de Formação para cumprir os requisitos da legislação atual relativa aos diretores-técnicos e aos responsáveis pelo exercício físico | - Desenvolver ações de formação dirigidas a diretores-técnicos e responsáveis pelo exercício físico na área da natação. | Relatórios de Formação 2013 PAF 2013 | 1 ano |
| Executado. Foram organizados 2 cursos de treinadores de grau I. | | | | |
| Em Execução. Para 2014 pretende-se implementar plano de formação de acordo com a legislação de creditação de treinadores | | | | |
| E4SP6A3 | Apoio à edição de livros e materiais informáticos (cds, dvd,s, etc.) | - Convidar treinadores/formadores/docentes para a elaboração de livros e materiais informáticos. | | 2 a 4 anos |
| Não Executado. | | | | |



| | | | | |
|---|--|--|---|------------|
| E4SP6A4 | Apoio à vinda anual de um treinador estrangeiro de renome para partilha de experiências | - Seleção de treinadores possíveis para participar na acção prevista. | Apoiou-se a vinda de 2 formadores espanhóis (técnicos da RFEN) para participar na 2ª convenção 'ciclo olímpico', organizado pela ANNP em colaboração com FPN. Pretende-se prolongar a colaboração em 2014 com Albert Tubella no âmbito da formação de treinadores de NP | 1 a 4 anos |
| Executado. Apoiou-se a vinda de 2 formadores espanhóis (técnicos da RFEN) para participar na 2ª convenção 'ciclo olímpico', organizado pela ANNP em colaboração com FPN. Pretende-se prolongar a colaboração em 2014 com Albert Tubella no âmbito da formação de treinadores de NP. Apoiou-se o congresso da APTN e o IV Fórum de Nataçao dos Açores | | | | |
| E4SP6A5 | Desenvolver portal de divulgação de artigos técnicos e científicos | - Aproveitar o site da FPN (secção de formação/artigos técnicos e de opinião) para divulgação dos artigos. | | 1 a 4 anos |
| Não Executado. | | | | |
| E4SP6A6 | Desenvolver Clinics temáticos de treinadores e de professores de Nataçao | - Desenvolver acções de formação na modalidade de Clinics por áreas (nataçao pura, sincronizada, polo aquático, águas abertas) | | 2 a 4 anos |
| Executado. Implícito no E4SP6A1 e 2 | | | | |
| E4SP6A7 | Assegurar a fiscalizaçao e Controlo das Habilitaçoes de todos os agentes envolvidos, de modo a garantir a necessária qualidade e competência nas funçoes a desempenhar | - Análise (fiscalizaçao e proposta de correçao) das habilitaçoes de todos os agentes envolvidos. | PAF 2013 e Relatórios de Formaçao | 1 a 4 anos |
| Executado. Controlo anual da situaçao, com proposta de correçao, quando necessário (açoes de formaçao/cursos). | | | | |



| | | | | |
|---|--|---|-----------------------------------|---------------------------------|
| E4SP6A8 | Continuidade na aposta no sector da Formação e Desenvolvimento de técnicos, alargando-a igualmente a árbitros e dirigentes, promovendo a integração e colaboração das associações de classe na formação destes agentes | - Desenvolver ações de formação para técnicos, dirigentes e árbitros, através de parcerias com as associações de classe. | PAF 2013 e Relatórios de Formação | 2 a 4 anos |
| Executado. Foram organizadas 2 ações para dirigentes e 20 no âmbito da arbitragem das diversas disciplinas | | | | |
| E4SP6A9 | Implementação do sistema de e-learning nos cursos de treinadores (parcial) e ações de formação | - Equacionar a possibilidade de realização de cursos e formações em sistema e-learning. | | 2 a 4 anos |
| Não Executado. | | | | |
| E4SP6A10 | Articulação com outras Federações na organização da vertente geral dos cursos de treinadores | - Realização dos cursos de treinadores, em parceria com outras Federações, nas componentes da Formação Geral. | | Início em Set 13 da intervenção |
| Não executado. | | | | |
| E4SP6A11 | Criação de atividades de formação e apoio técnico para professores ligados ao desporto escolar e às atividades de enriquecimento curricular | - Desenvolver ações de formação para técnicos das AECs e professores ligados ao desporto escolar, em parceria com autarquias e Escolas Básicas e Secundárias. | | 2 a 4 anos |
| Não Executado. | | | | |



| | | | | |
|--|---|---|-----------------------------------|---------------------------------|
| E4SP6A12 | Apoio às Associações no plano técnico e logístico para organização de ações de formação e cursos de treinador de grau I | - Realização dos cursos de treinadores, em parceria com outras Federações, nas componentes da Formação Geral, por área geográfica. | PAF 2013 e Relatórios de Formação | Início em Set 13 da intervenção |
| 45% do apoio da tutela para a formação foi adstrito às AT's, realizando um total de 25 ações | | | | |
| E4SP6A13 | Criação da bolsa de tutores com reconhecimento para enquadrar estágios dos cursos de treinadores | - Abertura de uma bolsa de tutores para enquadrar estágios dos cursos de treinadores, por associação regional. | | 2 a 4 anos |
| Não Executado. | | | | |
| E4SP6A14 | Apoio à participação de treinadores em Congressos de referência mundial | - Seleção de técnicos a convidar para participar em congressos de referência mundial, nas várias vertentes. - Seleção dos congressos a participar em cada área. | Ação de Formação Nº 11 PAF 2013 | 2 a 4 anos |
| Participação de David Ferro e Alexandre Dias na Clinic organizada pela Swim Ireland em parceria com a ASCA. | | | | |
| E4SP6A15 | Apoio à realização de estágios no estrangeiro, com treinadores de renome mundial | - Seleção de técnicos a convidar para participar nos estágios com treinadores de renome internacional, nas várias vertentes. - Seleção dos locais/treinadores para realização do estágio. | | 1 a 4 anos |
| Não Executado. | | | | |
| E4SP6A16 | Abertura à participação de treinadores em estágios das Seleções Nacionais | - Possibilitar a participação, quando solicitado, de treinadores nalguns estágios da SN. | | 1 a 4 anos |
| Não executado. | | | | |



| | | | | |
|--|--|--|------------------------|------------|
| E4SP6A17 | Lançamento da iniciativa "Artigo Científico" de publicação mensal | - Aproveitar o site da FPN (secção de formação/artigos técnicos e de opinião) para divulgação dos artigos. | Site da FPN | 1 a 4 anos |
| Não Executado. | | | | |
| E4SP6A18 | Divulgação de posters técnicos/científicos em articulação com Faculdades de Desporto, durante os Campeonatos Nacionais | - Convidar as IES a participar na apresentação de posters durante os Campeonatos Nacionais, em função da região de país. - Apoio na impressão dos posters. | | 1 a 4 anos |
| Não Executado. | | | | |
| E4SP6A19 | Criação e distribuição de DVD's didáticos com contributo de atletas de top nacional | - Convidar treinadores/formadores/docentes/atletas para a elaboração de livros e materiais didáticos. | | 2 a 4 anos |
| Não Executado. | | | | |
| E4SP6A20 | Apoiar e incentivar as ações formativas da Associação Portuguesa de Técnicos de Natação | - Desenvolver ações de formação para técnicos, através de parcerias com a APTN. | Ação de Formação nº 15 | 1 a 4 anos |
| Executado. Apoio em 1.500€ para o Congresso da APTN | | | | |



| | | | | |
|-----------------------|--|--|--|------------|
| E4SP6A21 | <p>Lançamento da iniciativa "Convenção das Disciplinas Aquáticas" a realizar em 2014 e 2016 (bianual), abrangendo entre outras as seguintes temáticas:</p> <ul style="list-style-type: none">i) Casos de sucesso no treino desportivo;ii) Workshops temáticos;iii) Intervenção de especialistas nas áreas da medicina, fisiologia, biomédicas, e afins;iv) Intervenção de especialistas em marketing, publicidade, media;v) Gestão Associativa | <p>- Organização da "Convenção das Disciplinas Aquáticas" em 2014 e 2106, em parceria com as IES.</p> | | 2 a 4 anos |
| Não Executado. | | | | |
| E4SP6A22 | <p>Acreditar todas as formações realizadas no âmbito do Plano Anual de Formação, de acordo com o Regulamento do PNFT (a cargo do IPDJ)</p> | <p>- Organização de ações de formação que cumpram os requisitos do IPDJ, e que devem constar no Plano Anual de Formação.</p> | | 1 a 4 anos |
| Não Executado. | | | | |



| | | | | |
|--|---|---|-------------------------------------|------------|
| E4SP6A23 | Fomentar a atualização contínua dos treinadores inseridos no processo de treino de Alto Rendimento nas novas metodologias de treino e acompanhamento dos nadadores de alta competição | - Organização de formações e envolvimento do GACT no apoio aos treinadores de AC. | PAF 2013 e Relatórios de Formação | 1 a 4 anos |
| Executado. Realização e apoio de diversas ações direcionadas para os treinadores AR | | | | |
| E4SP6A24 | Melhorar a formação global dos nadadores de alta competição em temáticas relevantes para a potenciação das suas capacidades de desempenho desportivo | - Organização de formações dirigidas aos nadadores (Clinics, training camps). | | 2 a 4 anos |
| Não Executado. | | | | |
| E4SP6A25 | Fomentar a atualização contínua dos técnicos de Grau I e II, com vista à melhoria da qualidade da prática realizada pelos jovens praticantes de Natação | - Fomentar (através de formações apelativas) e requerer (requisitos do IPDJ) a actualização dos técnicos. | | |
| Ver ponto E4SP6A1 - 1 a 4 | | | | |
| E4SP6A26 | Concluir manuais e documentação dos cursos de treinadores de Grau I, II e III, integrando os conteúdos específicos dos diferentes programas de desenvolvimento | - Concluir os manuais dos cursos de treinadores. | Referenciais de Formação Específica | 1 ano |
| A realizar em 2014 para o Curso de Treinadores de Grau II (está também dependente do financiamento público) | | | | |



| | | | | |
|-----------------------|---|---|--|------------|
| E4SP6A27 | Realizar formação para os formadores, integrando-os nos novos projetos da FPN | - Realização de ações de formação para os formadores da FPN. | | 2 a 4 anos |
| Não Executado. | | | | |
| E4SP6A28 | Realizar ações de formação que visem promover a melhor utilização de ferramentas informáticas específicas | - Realização de ações de formação específicas na área da informática. | | 2 a 4 anos |
| Não Executado. | | | | |
| E4SP6A29 | Desenvolver ações de formação para pais, sobretudo dos praticantes mais jovens | - Realização de ações de formação, por área geográfica (durante TORREGRI's ou outra competição semelhante) dirigida aos pais. | | 1 a 4 anos |
| Não Executado. | | | | |
| E4SP7A1 | Criar condições gradativas com uma crescente profissionalização de treinadores e atletas em processo de optimização do rendimento | Criação de Contratos programa individualizados consoante disponibilidade dos atores | | 1 a 4 anos |
| Não Executado. | | | | |
| E4SP7A2 | Criar critérios de qualificação de atletas definidos atempadamente, com discriminação positiva quando se consideram competições em piscina curta ou piscina olímpica. | Tipificar nadadores de curta ou longa, criando regulamento que discrimine positivamente. | | 1 a 4 anos |
| Não Executado. | | | | |



| | | | | |
|-------------------------|---|--|--|---------------------------------|
| E4SP7A3 | Criar uma equipa pluridisciplinar de apoio ao processo de treino e competição (médico; fisiólogo; bioquímico; biomecânico; psicólogo, etc.) (implementada) | - Criação do departamento de avaliação e controlo do treino, em estreita colaboração com o DTN e técnicos. - Criação de grupo de trabalho multidisciplinar de apoio à alta-competição. | Comunicado Nº 05-13 de 15/02/2013 Comunicado Nº 06-13 de 22/02/2013 | Início em Set 13 da intervenção |
| Criação do GACO. | | | | |
| E4SP7A4 | Objectivar os pressupostos de participação em estágios e competições internacionais em representação da seleção, tanto para atletas como para treinadores, assim como a realização de estágios individuais financiados pela FPN, desde que enquadrados na programação acordada entre o treinador e o DTN (não executado/ não há verbas) | - Criar regulamento em articulação com a criação de uma verdadeira base de dados informativa (qualitativa e quantitativa) monitorizada pelo acompanhamento de maior proximidade da estrutura Federativa com o trabalho feito nos clubes. | | 1 ano |
| Não Executado. | | | | |



| | | | | |
|---|--|---|--|------------|
| E4SP7A5 | Efetuar a gestão participada, FPN, Atletas, Associações e Clubes, das verbas relativas exclusivamente à preparação dos atletas integrados no projeto olímpico, de forma a serem possíveis planos individuais de preparação e o seu financiamento | - Analisar casos que não caibam no projeto global comum | | 1 a 4 anos |
| Em Execução. Aos nadadores que já se encontravam no estrangeiro, juntaram-se mais dois (Alexis Santos – Espanha e Diogo Carvalho – EUA). | | | | |
| E4SP7A6 | Apostar no rejuvenescimento das seleções, através das estafetas, potenciando o nível da Nataçao em termos quantitativos e qualitativos | Olhar para as estafetas como um veiculo de trabalho em equipa integrando sempre que possível elementos mais jovens com potencial futuro | | 1 a 4 anos |
| Não Executado. | | | | |
| E4SP7A7 | Aumentar a participação internacional nas várias modalidades e nos vários escalões (realizar e usufruir de possíveis parcerias internacionais) | Procurar incrementar os índices de competiçao em treino e em participaçoes desportivas articuladas, quando possível, com a partilha de experiencias com outras realidades competitivas a nível europeu/mundial. (não executada) | | 1 a 4 anos |
| Não Executado. | | | | |



| | | | | |
|---|--|---|---------------|------------|
| E4SP7A8 | Alta Competição/Seleção Absoluta: redefinição do Sistema de Incentivos. Preparação desportiva individualizada, focalizada nos superiores interesses nacionais (redefinição de sistema de incentivos - implementada) | - Criar regulamento do sistema de incentivos para nadadores, treinadores e clubes. | PAR 2013/2014 | 1 a 4 anos |
| <p>Executada. Atualizada a tabela de incentivos e prémios para a Natação Pura e Águas Abertas para o quadriênio 2013-2016, tendo como base o entendimento que há da necessidade de ajustar os valores e sua distribuição ao que são os pressupostos dos princípios da qualidade dos resultados e da sua tendência para a equidade nas duas disciplinas, assim como a necessidade de valorizar o trabalho dos clubes para o exercício da excelência. Esta tabela poderá ser atualizada sempre que a Direção considere que os pressupostos que estiveram presentes na sua realização foram alterados numa forma substancial, principalmente no que se refere ao princípio do seu ajuste financeiro ao orçamento da FPN. Esta alteração, a existir, só deverá acontecer na mudança de época desportiva.</p> | | | | |
| E4SP7A9 | Criação do Espaço Seleção Nacional, enquanto espaço virtual de debate real sobre a dinâmica das seleções nacionais nas diversas disciplinas, introduzindo a distinção dos atletas com maiores internacionalizações (i.e. décima, vigésima, quinquagésima internacionalização); aumento da interação entre os maiores símbolos da seleção nacional e atletas jovens | Criar mini-debates ou palestras, utilizando ex. Nadadores de AA ou nadadores mais velhos para relatarem a sua experiência enquanto integrantes do AA. | | 1 ano |
| <p>Não executado.</p> | | | | |



EIXO 5 - MODALIDADES

| SUBPROGRAMA 5.1 –NATAÇÃO PURA DESPORTIVA | | | | |
|--|--|---|-----------------------------------|------------------------|
| ID | MEDIDA | ACÇÃO | DOCUMENTOS | TIMMING (Ano 1 a 4) |
| E5SP1A1 | Reformular os programas atividade para os escalões de formação e treino | - Discutir com os parceiros (comissões técnicas e científicas) e propor novo programa de atividades para os escalões de formação. | Regulamento de Competições de NPD | 1 a 2 anos |
| | Executado. Foi apresentada uma proposta pelo DT da FPN, apresentada e discutida com as Comissões e os DTR's, estando a ser aplicado um novo modelo de calendarização. | | | |
| E5SP1A2 | Reestruturar estrutura de programação desportiva e calendários NPD | - Discutir com os parceiros (comissões técnicas e científicas) e propor novo programa de atividades para os escalões de formação. | Regulamento de Competições de NPD | 1 a 2 anos |
| | Executado. Foi apresentada uma proposta pelo DT da FPN, apresentada e discutida com as Comissões e os DTR's, estando a ser aplicado um novo modelo de calendarização. | | | |
| E5SP1A3 | Equacionar a existência de um campeonato de juvenis em curta | - Discutir com Comissão técnica eventual necessidade | Regulamento de Competições de NPD | 1 ano |
| | Executado. Foi realizado um Torneio Zonal de Juvenis (duas zonas) em piscina curta, no primeiro macrociclo da época desportiva. | | | |
| E5SP1A4 | Equacionar a organização dos campeonatos de clubes com 2 atletas por prova e em duas fases: uma em 25 e outra em 50 (para condicionar a participação competitiva dos nadadores o ano todo) - | - Discutir com Comissão técnica, parceiros e clubes | | 1 a 2 anos |
| | Não Executado. | | | |



| | | | | |
|--|---|---|----------------|------------|
| E5SP1A5 | Rever a distribuição dos escalões etários | - Discutir com Comissão Técnica/implementar | Agenda Semanal | 1 a 2 anos |
| Executado. Foi criado um segundo ano na categoria de Juvenis, para o género feminino. | | | | |
| E5SP1A6 | <p>Criar e desenvolver a ideia de um “Mare-Nostrum” nacional tipo “Grande Prix Nacional” com a criação de pontes entre diversos meetings que conjuntamente contabilizam para o premio final da competição</p> | - Discutir com as AT organizadoras ou interessadas, procurando sponsors interessados. | Agenda Semanal | 1 a 2 anos |
| Em Execução, mas ainda não iniciada. Reuniões de trabalho com AT e possíveis sponsors | | | | |
| E5SP1A7 | <p>Perspectivar a realização de Campeonatos Regionais de Clubes, especialmente nos escalões de formação (Infantis/Juvenis), como forma de incentivar a participação desportiva</p> | Debater com AT e Comissão técnica. | Agenda Semanal | 1 a 4 anos |
| Em Execução, mas ainda não foram iniciada Reuniões de trabalho. | | | | |
| E5SP1A8 | <p>Reforço da aposta no Programa Júnior e Pré-Júnior (direccionar prioridades de investimento)</p> | Definir programa de investimento | | 1 a 4 anos |
| Não Executado este ano. | | | | |



| | | | | |
|---|---|---|--|--|
| E5SP1A9 | <p>Criar a figura do "embaixador dos campeonatos" para as categorias jovens e em formação. Seria convidado um atleta olímpico (ou dois, masc e fem) a estar presente nos campeonatos de infantis, p.ex., sendo referência para os jovens e demonstrando que, "ser olímpico é possível"! Maior parte dos miúdos nunca viu um atleta olímpico! Sugestão José Miranda.</p> | <p>Criar bolsa de voluntários de ex. atletas olímpicos</p> | | <p>1 a 2 anos</p> |
| Não Executado este ano. | | | | |
| E5SP1A10 | <p>Reavaliação da política de Centros de Alto Rendimento, aproveitando as valências existentes para promoção de escalões etários específicos, potenciando um aproveitamento dos pressupostos legais existentes (realizado - car rio maior)</p> | <p>- Criação de CAR em diferentes zonas geográficas e com forte ligação às IES.</p> | | <p>Início em Set 13 da intervenção</p> |
| Executado. Encontram-se 8 nadadores (4 Masc. 4 Fem) no Car de Rio Maior. Aos nadadores que já se encontravam no estrangeiro, juntaram-se mais dois (Alexis Santos – Espanha e Diogo Carvalho – EUA). | | | | |



| | | | | |
|--|--|--|--|------------|
| E5SP1A11 | Elaboração de um Plano Nacional de acompanhamento do Atleta, que possa servir de linha condutora para a atividade dos Clubes e assegure uma correta progressão na carreira dos nadadores | - Apresentar Plano Nacional de Acompanhamento do Atleta, em estreita ligação com o GACT. | | 2 a 4 anos |
| Executado. Apresentação e aplicação do Plano. | | | | |

SUBPROGRAMA 5.2–NATAÇÃO SINCRONIZADA

| ID | MEDIDA | ACÇÃO | DOCUMENTOS | TIMMING (Ano 1 a 4) |
|---|---|--|---|------------------------|
| E5SP2A1 | Aumentar a densidade competitiva da natação sincronizada | 1. Aumento do n.º de provas anuais; 2. aumento do número de clubes filiados; 3. aumento de número de atletas filiadas | Regulamento da Competição e Regulamento de Provas | 1 a 4 anos |
| Executado. Aumento do Número de Provas de Níveis. Criação de duas provas zonais. | | | | |
| E5SP2A2 | Implementar a formação, específica, devidamente estruturada de técnicos com formadores internacionais, com vista ao desenvolvimento técnico e coreográfico, bem como ao desenvolvimento de áreas complementares como a dramatização, expressão e postura corporal e maquilhagem | 1. Promoção de ações de formação para técnicos de natação sincronizada - nas valências de: - técnica , artística/ coreografia, estilos musicais; 2. Realização de cursos de formação de treinadoras de natação sincronizada de nível 1 e de nível 2. | Relatório Ação de Formação nº 18 PAF 2013 | 1 a 4 anos |
| Executado. Realização de uma ação de formação com uma técnica da RFEN. Realização em 2014 de outra ação, com a mesma técnica. Formação com as 2 Juizes RFEN. | | | | |



| | | | | |
|---|--|---|-------------------------------------|------------|
| E5SP2A3 | Dinamizar a criação da seleção nacional de Natação sincronizada para representação da modalidade em competições internacionais | 1. Dinamizar a criação da seleção nacional (Juv & Jun) de Natação sincronizada para representação da modalidade em competições internacionais | Relatório da DTN NS | 1 a 4 anos |
| Em Execução. Presença numa prova de cariz internacional por ano, por seleção. | | | | |
| E5SP2A4 | Implementar a realização de torneio de figuras com vista ao desenvolvimento técnico das atletas | 1. Realizar torneio (s) de figuras por zonas - zona norte, zona centro e zona sul | Relatórios do juiz árbitro da prova | 2 a 4 anos |
| Executado. Realização de 2 torneios zonais. | | | | |
| E5SP2A5 | Protocolar com a Federação de Ginástica de Portugal estágios para atletas (principalmente categorias infantis e juvenis), com a colaboração de treinadoras de ginástica rítmica, acrobática e trampolins | 1. Elaboração de um protocolo de parceria com a FPG | Agenda Semanal | 1 a 4 anos |
| Em execução. | | | | |
| E5SP2A6 | Rever os níveis técnicos dos esquemas e figuras avaliados em competição nacional, com acompanhamento de um juiz internacional | 1. Presença de um elemento da arbitragem internacional num dos quadros competitivos nacionais - formação em contexto prático | Relatório de Formação nº 38 | 1 a 4 anos |
| Executado. Deslocação de duas árbitras internacionais ao Campeonato de Inverno, realizado na Mealhada. | | | | |

| | | | | |
|---|--|--|--|------------|
| E5SP2A7 | Criar e diversificar em cooperação com as associações regionais/distritais competições/torneios regionais | 1. Promoção de provas regionais: - provas de níveis; torneios de figuras, torneios zonais | Regulamento Sincronizada e Regulamento de Provas | 2 a 4 anos |
| Em Execução. | | | | |
| E5SP2A8 | Premiar as equipas de pódio com material de apoio ao desenvolvimento das mesmas | 1. de recursos pedagógicos / didáticos FINA; 2. presença nas escolas sincro internacionais; 3. presença nos campos de verão sincro - Espanha | | 2 a 4 anos |
| Em Execução. Ainda não implementado. | | | | |
| E5SP2A9 | Premiar treinadoras de pódio com estágios de formação internacionais | Acesso - livre-trânsito - aos estágios da seleção nacional; formação internacional de nível 3 | | 2 a 4 anos |
| Em Execução. Ainda não implementado. | | | | |
| E5SP2A10 | Estimular uma atitude proactiva das várias associações na organização de torneios regionais que permitam aferir de esquemas elegíveis aos Quadros Competitivos Nacionais | 1. Aumentar a participação das Provas de Níveis - A.R | Ver documento criado com as obrigações das AT's | 1 a 4 anos |
| Executado. Criação de 3 provas de níveis; Desenvolvimento dos centros de formação desportiva e dos eventos associados. | | | | |



| | | | | |
|---|---|---|--|------------|
| E5SP2A11 | Promoção da prática da disciplina, através da implementação de encontros regulares nacionais de escolas de aprendizagem. | Encontro anual do Programa Estrelas do Mar | DPD Juvenil | 2 a 4 anos |
| Executado. Realização do 8º Festival de Estrelas do Mar. Preparação para a realização do 9º Festival de Estrelas do Mar | | | | |
| E5SP2A12 | Incremento da prática da disciplina, através da realização de atividades motivacionais de carácter lúdico | 1. A sincronizada vai a Escola de Nataçao - a sincronizada na adaptação ao meio aquático - incrementar o número de formações neste âmbito | | 2 a 4 anos |
| Em Execução. Através da Certificação das Escolas de Nataçao e do Festival de Estrelas do Mar. A nível da Certificação das Escolas de Nataçao Realizaram-se duas reuniões entre os técnicos FPN para as várias disciplinas, o Presidente da FPN e o Responsável pela Certificação Pedro Soares. Realizaram-se duas reuniões em sede da FPN – dia 6 de Novembro e 26 de Novembro. No dia 16 de Dezembro o documento encontrava-se compilado, para ser apresentado e discutido juntos dos municípios e das Associações. | | | | |
| E5SP2A13 | Promover a participação gradual em competições internacionais nos escalões jovens | Constituição de uma seleção nacional de NS, com atletas da categoria de Infantis e juvenis. | Comunicado Nº 21-13 21/96/2013 | 1 a 4 anos |
| Não Executado. | | | | |
| Executado. Presença da seleção juvenil na taça CoMen em Andorra. Participação este ano no Open Madrid | | | | |
| E5SP2A14 | Reforçar a formação de juizes pontuadores - em prova de figuras e prova de esquemas - quer em sala (visionamento de vídeos/DVD) quer em cais de piscina (deslocações aos clubes). | Aferir canais de pontuação entre os árbitros pontuadores | Relatórios de Formação 2013 e PAF 2013 | 1 a 4 anos |
| Executado. Realização de 3 ações de formação para Árbitros de NS | | | | |



| | | | | |
|---|--|--|-------------------------------------|------------|
| E5SP2A15 | Desenvolvimento de software específico /programa informático para o trabalho de secretaria das provas | Apostar na dinâmica /celeridade dos resultados das provas nacionais de NS | SincroResults2013 | 1 a 4 anos |
| Executado. | | | | |
| E5SP2A16 | Estabelecer contacto com as IES que se dedicam à formação na área das Ciências do Desporto, para que as mesmas incluam nos seus programas um nº mínimo de 25 horas referentes à modalidade | Estabelecimento de um protocolo entre a FPN e as IES | | 1 a 4 anos |
| Em execução. Encontram em fase de desenvolvimento protocolo entre FPN e algumas IES. | | | | |
| E5SP2A17 | Solicitar ao CNA a inclusão de um/ dois elementos da arbitragem da RFE nos quadros competitivos nacionais, colmatando aspectos formativos do corpo de arbitragem nacional (reforço de competências) e prestigiando os campeonatos da FPN | Presença de um elemento da arbitragem internacional num dos quadros competitivos nacionais | Relatório do árbitro internacional | 1 a 4 anos |
| Executado. Deslocação de duas árbitras internacionais ao Campeonato de Inverno, realizado na Mealhada. | | | | |
| E5SP2A18 | A seleção nacional de NS deve ter uma treinadora Principal e outra Treinadora Adjunta | Dotar a NS de novas formas de trabalho de uma seleção com vista a alcançar classificações satisfatórias. | Comunicado nº3 – 2014 31/01/2014 | 1 a 4 anos |
| Executado. Para os estágios realizados, têm sido convocadas duas treinadoras. Partilha de informações e troca de experiências. | | | | |



| | | | | |
|--|---|--|---|------------|
| E5SP2A19 | Elaborar um Manual de Boas Práticas em Provas de NS que reúna toda a informação obtida aquando das reuniões formativas entre árbitros e técnicos que permita aferir critérios de avaliação. (Estas reuniões deverão ocorrer no término dos CN). | Realização de um Manual de Boas Práticas de NS - promoção da memória colectiva da disciplina | Manual de Boas Práticas. | 1 a 4 anos |
| Executado. Encontra-se em fase de formação pelo departamento de marketing. | | | | |
| E5SP2A20 | Propor Campeonatos Zonais de NS rotativos anualmente - num ano na zona norte, outro na zona centro e posteriormente, na zona sul - para as Provas de Figuras - das quais se obteriam pontos para a definição do clube Campeão Nacional. | Dotar a NS de uma oferta competitiva alargada | Ver documento criado com as obrigações das AT's – Política Regional | 1 a 4 anos |
| Executado. Realização de dois campeonatos Zonais de figuras. Em preparação os próximos campeonatos Zonais 2014. | | | | |
| E5SP2A21 | Estabelecer parcerias com autarquias, com vista à criação de núcleos locais | Reuniões regulares para incrementar colaborações | Ver documento criado com as obrigações das AT's – Política Regional | 1 a 4 |
| Em Execução | | | | |
| | Elaborar o Plano de alto rendimento para a NS | Abertura de candidaturas ao centro de alto | | |
| | | Rendimento para a NS onde as 10 atletas residentes poderão integrar os trabalhos da SN. | | |
| Em Execução. | | | | |

| | | | | |
|---|--|--|--|------------|
| | Campus Sincro para escalões Infantis | Aumento da qualidade técnica das atletas envolvidas; Aumento da motivação para a prática. | | |
| Em Execução. A organizar em Outubro de 2014. | | | | |
| | Loja (virtual) de materiais FPN para a SINCRO | Promoção e divulgação da NS | | |
| Em Execução. Solicitar apoio ao Departamento de Marketing. | | | | |
| E5SP2A22 | Estimular uma atitude proactiva das várias associações na organização de torneios regionais que permitam aferir de esquemas elegíveis aos Quadros Competitivos Nacionais | Reuniões regulares para incrementar colaborações | | 1 a 4 anos |
| Em execução. Encontra-se em fase de implementação. | | | | |



| SUBPROGRAMA 5.3–POLO AQUÁTICO | | | | |
|--|--|--|---|------------------------|
| ID | MEDIDA | ACÇÃO | DOCUMENTOS | TIMMING (Ano 1 a 4) |
| E5SP3A1 | Promover o incremento na interação, colaboração e cooperação institucionais entre as estruturas organizacionais que compõem o universo de prática do Pólo Aquático em Portugal. Dinamizar a expansão territorial do polo aquático por um apoio inequívoco às associações. Promover a caracterização da prática, e contextos inerentes, do Pólo Aquático em Portugal. | Périplo de apresentação dos elementos da Direção por todas as Associações Regionais e Clubes de Pólo Aquático, promovendo a auscultação de perspectivas, posições e opiniões de todos os intervenientes, acerca dos contextos de intervenção e decisão federativa, bem como a tomada de consciência sobre as dificuldades e particularidades inerentes a cada organização. | Agenda Semanal | 1 ano |
| Em Execução. Calendarização e realização de reuniões. | | | | |
| E5SP3A2 | Promover o incremento na interação, colaboração e cooperação institucionais entre as estruturas organizacionais que compõem o universo de prática do Pólo Aquático em Portugal. Dinamizar a expansão territorial do polo aquático por um apoio inequívoco às associações. Promover a caracterização da prática, e contextos inerentes, do Pólo Aquático em Portugal. | Promoção da interação inter-Regional/distrital, implementando regulamentos que favoreçam o trabalho das AR's, facilitando o contacto com equipas de outras AR's, entre outras. | Ver documento criado com as obrigações das AT's – Política Regional | 1 a 4 anos |
| Em Execução. Produção de regulamentação. | | | | |



| | | | | |
|--|---|--|---|-------------------|
| E5SP3A3 | <p>Promover o incremento na interação, colaboração e cooperação institucionais entre as estruturas organizacionais que compõem o universo de prática do Pólo Aquático em Portugal. Dinamizar a expansão territorial do polo aquático por um apoio inequívoco às associações. Promover a caracterização da prática, e contextos inerentes, do Pólo Aquático em Portugal.</p> | <p>Intensificar e privilegiar as relações e os contactos com as associações, agendando reuniões periódicas com os Diretores Técnicos Regionais.</p> | | <p>1 a 4 anos</p> |
| Em Execução. Ainda só foi realizada uma reunião. Necessário agendar outras. | | | | |
| E5SP3A4 | <p>Promover o incremento na interação, colaboração e cooperação institucionais entre as estruturas organizacionais que compõem o universo de prática do Pólo Aquático em Portugal. Dinamizar a expansão territorial do polo aquático por um apoio inequívoco às associações. Promover a caracterização da prática, e contextos inerentes, do Pólo Aquático em Portugal.</p> | <p>Reunião técnica anual (início de cada época) com os treinadores nacionais e a Direção e equipa técnica da FPN, para efeitos de programação e promoção de convergência entre as planificações de trabalho dos clubes e das ações promovidas pela FPN (seleções, estágios, encontros, etc.)</p> | <p>Agenda Semanal Relatório de Atividades Setembro 2013</p> | |
| Em Execução. Ainda só foi realizada uma reunião. Necessário agendar outras. | | | | |



| | | | | |
|---------|--|--|--|------------|
| E5SP3A5 | Promover a melhoria da qualidade de prática, e seus contextos, no Pólo Aquático em Portugal. | Rever o planeamento do calendário de polo aquático com alternativas válidas para as equipas que são precocemente eliminadas das competições. | Regulamento de competições PA | 1 a 4 anos |
| E5SP3A6 | | Apresentar o calendário e regulamento nacional de competições, para o ano seguinte, no final de cada época desportiva, após consulta das partes envolvidas. | Regulamento de competições PA | 1 a 4 anos |
| E5SP3A7 | | Apoiar os Clubes reduzindo os custos administrativos da participação, racionalizando os custos de deslocação, tendo em consideração como elemento preponderante a designação dos locais de competição | Regulamento de competições PA Relatório de Atividades Setembro 2013 | 1 a 4 anos |
| E5SP3A8 | | Rever, e promover alterações quando pertinente, regulamentos, sem prejuízo da qualidade da competição: i) organização de sorteios dirigidos; ii) possibilidade de realização de jornadas duplas, e de forma concentrada, promovendo a melhoria e racionalização da gestão administrativa; iii) Rever a participação de jogadores mais novos nas equipas de escalão etário superior; iv) Discutir e implementar a existência de divisões com menos equipas, mas maior homogeneidade competitiva (possibilidade de | Ver documento criado com as obrigações das AT's – Política Regional | 1 a 4 anos |



| | | | | |
|----------------|---|---|--|------------|
| | | realização de 4 voltas entre elas em vez de duas e não deixar equipas sem competir) | | |
| E5SP3A9 | | Criar a "Escola de Guarda-Redes de Pólo Aquático Nacional". | | 2 a 4 anos |
| E5SP3A5 | Executado. Calendarização de jogos. | | | |
| E5SP3A6 | Em Execução. Produção de Regulamentação. | | | |
| E5SP3A7 | Executado. Redução de custos de participação nas competições. Foi feito sorteio condicionado de forma a permitir jornadas duplas. Permitido o pagamento das inscrições em 4 tranches. A Direção da FPN decidiu realizar os sorteios dos Campeonatos Nacionais da 1.ª divisão Masculina e Feminina de polo aquático de forma condicionada geograficamente, na perspectiva de que, caso os clubes envolvidos assim o entendam e pretendam, possa ser promovida a realização de jornadas duplas, racionalizando custos de deslocação e alojamento, propondo-se até que estes possam ser partilhados por cada dois clubes associados, promovendo as facilidades financeiras a explorar num contexto de economia de escala. | | | |
| E5SP3A8 | Executado. Produção de regulamentação. Será revisto em Maio 2014 | | | |
| E5SP3A9 | Em execução. Estabelecimento de parcerias. Operacionalização da "Escola de Guarda-Redes de Pólo Aquático Nacional". A preparar o arranque para a próxima época desportiva. | | | |
| E5SP3A10 | Melhoria da qualidade da formação de técnicos em Portugal. | Implementar programa de formação de técnicos, na perspectiva da plena adequação à legislação em vigor, em estreita cooperação com o sistema científico e tecnológico nacional, federações de outras modalidades e congéneres internacionais de referência sob a forma de: Clinics/reciclagens/interações; Utilização das novas tecnologias; Estágios Nacionais participados por técnicos de clubes dando igualmente particular atenção a processos de descentralização no acesso à formação. | | 1 a 4 anos |
| | Em execução. Estabelecimento de protocolos. Calendarização e realização de atividades. | | | |



| | | | | |
|----------|--|--|---|---------------|
| E5SP3A11 | Promover o aprofundamento do conhecimento científico | Realizar o levantamento, compilação, organização e valorização do conhecimento científico produzido em Portugal, e no estrangeiro, na área do Pólo Aquático. | | 2 a 4 anos |
| E5SP3A12 | intrínseco à prática do Pólo Aquático em Portugal, numa perspetiva de apoio as processo de decisão e desenvolvimento da modalidade. | Promover o incentivo à produção científica na modalidade, em estreita cooperação com o sistema científico e tecnológico nacional, perspetivando a resposta a questões de contexto pertinente e urgente para a promoção do desenvolvimento da modalidade. | | 2 a 4 anos |
| | Em Execução. Criação de registo, arquivo e acesso a bases de dados. Atribuição de apoios. Operacionalização de investigação. | | | |
| E5SP3A13 | | Criação da figura de Técnico nacional itinerante. | Plano Nacional de Desenvolvimento Técnico | de 1 a 4 anos |
| E5SP3A14 | Promover o apoio e acompanhamento dos técnicos nacionais e a observação regular de jogadores. | Criação de estágios regionais, supervisionados pelo selecionador nacional. | Plano Nacional de Desenvolvimento Técnico | de 1 a 4 anos |
| E5SP3A15 | | Reciclagem dos técnicos (principalmente dos que trabalham com os escalões de formação), realizando ações de formação de curta duração e integrando os mesmos nos estágios zonais e nacionais. | Plano Nacional de Desenvolvimento Técnico | de 1 a 4 anos |
| E5SP3A13 | Executado. Técnico nacional itinerante. Está na parte final do planeamento. Entrada em vigor enquadrado no PNFT em jan/Fev 2014 | | | |
| E5SP3A14 | Executado. Operacionalização de ações. Está na parte final do planeamento. Entrada em vigor enquadrado no PNFT em jan/Fev 2014 | | | |
| E5SP3A15 | Executado. Operacionalização de ações. Está na parte final do planeamento. Entrada em vigor enquadrado no PNFT em jan/Fev 2014 | | | |



| | | | | |
|--|--|---|---|------------|
| E5SP3A16 | Melhoria da qualidade da arbitragem Nacional. | Formação com a introdução da utilização de novas tecnologias. | Relatório de Formação nº 34 PAF 2013 | 1 a 4 anos |
| E5SP3A17 | | Introdução das novas tecnologias - Informatização dos procedimentos de intervenção (ata informatizada). | | |
| E5SP3A18 | | Disponibilização de árbitros com qualificação adequada no apoio aos estágios nacionais. | | |
| E5SP3A19 | | Envio de árbitros para as formações internacionais para uma reciclagem aos restantes árbitros (Cursos de formação internacional. Clinics FINA e LEN). | | |
| E5SP3A20 | | Constituição de um quadro de observadores credenciados de arbitragens . | | |
| Em Execução. Relatório de formação. Relatório de conhecimentos adquiridos nas formações internacionais para apresentação aos árbitros nacionais. Convocatória de árbitros mais credenciados e com avaliação positiva para apoio nos estágios nacionais. Para já está num processo de finalização a introdução da ata electrónica. | | | | |
| E5SP3A21 | Promoção, divulgação e expansão da prática do Pólo Aquático em Portugal. Promoção do estabelecimento, reforço e manutenção do vínculo, de praticantes e ex-praticantes, á modalidade. Promoção do incremento quantitativo dos Recursos Humanos potencialmente afetáveis ao contexto de prática do Pólo Aquático. | Estabelecimento de linhas de orientação que, sem custos adicionais ou mesmo patrocinadas, permitam alavancar o nível competitivo e técnico dos nossos clubes, pela exigência de todas as Associações regionais com equipas nos Campeonatos Absolutos apresentarem equipas nas competições de formação (mesmo da própria associação) | | 2 a 4 anos |



| | | | | |
|----------|--|---|--|------------|
| E5SP3A22 | | Promover e implementar a prática do Pólo Aquático em ambiente Master, prevendo igualmente a sua contextualização com as competições de escalões etários mais novos. | | 2 a 4 anos |
| E5SP3A23 | | Promover e implementar o Projeto de Mini-Pólo no contexto dos Clubes Nacionais. | | |
| E5SP3A24 | | Divulgação a modalidade junto de escolas e entidades de apoio a crianças e jovens | | |
| E5SP3A25 | | Introduzir o PA, inicialmente sob a forma de Mini-Pólo, como modalidade de contexto de Desporto Escolar, promovendo o apoio técnico e logístico, de forma protocolada, bem como a procura de parceiros institucionais para a sua implementação. | | 2 a 4 anos |
| E5SP3A26 | | Apetrechar as piscinas que apoiam o desenvolvimento do Projeto Mini-Pólo com KIT's de equipamento específico da modalidade (2/4 balizas, bolas e gorros) – Projeto de Desenvolvimento LEN 2012 (caso haja disponibilidade de verba) | | 2 a 4 anos |
| E5SP3A27 | | Criar, tendo por base a corpo de técnicos existentes no nosso país, uma bolsa de técnicos de apoio aos neo-projetos no âmbito do PA. | | 2 a 4 anos |



| | | | | |
|----------|---|---|--|------------|
| E5SP3A28 | | Aprender as Associações com um KIT de equipamento específico da modalidade (2 balizas, bolas e gorros) – Projeto de Desenvolvimento LEN 2012 (se existir financiamento) | | 2 a 4 anos |
| E5SP3A29 | | Criação do WaterPolo Campus de Verão. | | 3 a 4 anos |
| E5SP3A30 | | Procurar o estabelecimento de protocolos com empresas e organizações nacionais com os seguintes objectivos: 1 - Associação do nome às competições nacionais (Campeonato e Taça de Portugal) 2 - Apoio direto a projetos de formação específicos; 3 - Cobertura televisiva (de preferência em direto) das fases finais de Play-Off dos Campeonatos Nacionais e Taça de Portugal (Masculina e Feminina) | | 1 a 4 anos |
| E5SP3A31 | | Incentivo de captação de imagens dos jogos por parte dos clubes e a sua cedência à FPN, para criação de arquivo de registos de imagens de Pólo Aquático nacional. | | 1 a 4 anos |
| E5SP3A32 | | Criação de circuito nacional de beach polo (Junho, Julho e Agosto), procurando paralelismo com os circuitos de águas abertas. | | 2 a 4 anos |
| E5SP3A21 | Executado. Produção de regulamentação. Feito no ano 1 para o CN1^a, e será progressivo | | | |
| E5SP3A22 | Em Execução. Estabelecimento de parcerias. Operacionalização de ações. Em fase de estudo para a melhor forma de implementação. | | | |



| | |
|----------------------------------|--|
| E5SP3A23 E5SP3A24 E5SP3A25 | Em Execução. Protocolo com o Desporto Escolar. Operacionalização da prática do Pólo Aquático em ambiente de Desporto Escolar. Em fase de estudo e desenvolvimento. |
| E5SP3A26 | Em execução. Estabelecimento de parcerias. Operacionalização de apoio. Em fase de estudo. |
| E5SP3A27 | Não Executado. Regulamentação do apoio. Operacionalização da bolsa de formadores. |
| E5SP3A28 | Não Executado. Operacionalização de apoio. |
| E5SP3A29 | Não Executado. Estabelecimento de parcerias. Operacionalização do <i>WaterPolo Campus de Verão</i> . |
| E5SP3A30 | Não Executado. Calendarização e realização de reuniões de contacto. Estabelecimento de protocolos. Operacionalização de apoios. |
| E5SP3A31 | Em Execução. Operacionalização da Base de Imagens de Pólo Aquático Português. Captação de imagens das SN e cedência aos clubes já feito |
| E5SP3A32 | Em Execução. Realização do Circuito Nacional de Verão. Em fase de estudo |



| SUBPROGRAMA 5.4– AGUAS ABERTAS | | | | |
|--|--|--|------------|------------------------------|
| ID | MEDIDA | ACÇÃO | DOCUMENTOS | TIMMING (Ano 1 a 4) |
| E5SP4A1 | Estruturar as normativas de participação de nadadores de águas abertas | Repensar o enquadramento das provas de águas abertas: provas de nadadores com filiação águas abertas, de nadadores com filiação master, e nadadores não federados (provas abertas). | | 1 a 4 anos |
| Executado. A FINA promoveu a criação dum novo modelo (<i>Massevents</i>) que inclui a participação de praticantes não filiados, implicando enquadramentos que assegurem o cumprimento das regras de segurança para todos os praticantes envolvidos. | | | | |
| E5SP4A2 | Criar um circuito nacional, aproveitando-se as provas já existentes, por exemplo | A curto prazo procurar realizar um caderno de encargos suportável pelos organizadores já existentes e sem encargos para a fpn (com a exceção do prizemoney final do circuito e troféus). Sempre procurando exigir uma boa qualidade nas provas. A longo prazo fazer o mesmo, mas procurar uma maior exigência, sem necessariamente aumentar os custos. Arranjar patrocínios para o circuito. | | Desde este verão até 4 anos. |
| Não Executado. | | | | |



| | | | | |
|---------|--|---|--|------------|
| E5SP4A3 | Repensar o calendário nacional de águas abertas (5km, 10Km, 25km e 5km equipas) | Equacionar a inclusão da prova de 25 km no Calendário Nacional de águas abertas. Realizar as provas todas do calendário até ao início de Agosto, para que haja mais nadadores a participar nestes eventos. | | 1 a 4 anos |
| | Em Execução. Foi parcialmente executado com a criação de dois novos campeonatos nacionais (3k para Juvenis e outro para Masters). A participação de praticantes de NP em provas de AA já acontece, bastando a filiação acumulada em ambas as disciplinas. Foi alterada a calendarização (ordem das provas no CN 5k e 5k equipas). A inclusão da prova de 25k em campeonatos nacionais ainda não foi efectuada pelo exíguo número de praticantes em condições de poder participar nessa distância. | | | |
| E5SP4A4 | Incentivar as associações regionais para um papel mais ativo no desenvolvimento da vertente Águas Abertas | Começar por realizar campeonatos regionais ou inter regionais de águas abertas nas mais variadas distancias, distribuindo os respectivos títulos regionais. Podendo as provas ser em regime open, mas com títulos regionais. | | 1 a 4 anos |
| | Não Executado. | | | |
| E5SP4A5 | Aumentar a participação internacional de Águas Abertas. | Ter nadadores a fazer o circuito mundial ou europeu de águas abertas. Criar um regulamento de participações em provas internacionais com custos partilhados consoante o nível do praticante e só no caso de não estar prevista uma participação de uma comitiva da FPN. | | 1 a 4 anos |
| | Não Executado. | | | |



| | | | | |
|---------|--|---|--|------------|
| E5SP4A6 | Continuar a aposta efectuada com a criação do Campeonato Nacional de Longa Distância (indoor), promovendo o alargamento do espectro competitivo da disciplina para a época de Inverno. | Manter o Campeonato, estimulando aos poucos as fases de apuramento regionais. | | 1 a 4 anos |
| | Em execução. Alargamento do campo de recrutamento de novos talentos na área do fundo e meio-fundo; a integração dos nossos nadadores nos rankings internacionais da disciplina Já efectuado este ano com a realização da fase de apuramento em duas zonas e aumento significativo do número de participantes. | | | |
| E5SP4A7 | Promover o reconhecimento do desempenho dos melhores nadadores com a atribuição anual de diversos títulos de Campeão Nacional | Continuar a atribuir os títulos de campeão Nacional e respetivos 2º e 3º lugares, a Sêniores, Juniores e Juvenis. Pensar num alargamento de entregas de medalhas até aos 5 ou 8 primeiros. | | 1 a 4 anos |
| | Em Execução. Estimulação da comunidade da natação e incentivar os nadadores da águas abertas a continuar. "Para tal é necessário continuar a dar-lhes condições de treino e competições internacionais" | | | |
| E5SP4A8 | Consolidar o sucesso na organização de competições internacionais, e uniformizar a qualidade das organizações nacionais, regionais e locais | Tentar voltar a organizar provas internacionais em Portugal. Fazer a observação das principais provas nacionais (provas inseridas no circuito nacional). Ter um caderno de encargos exequível e que garanta uma prova com a qualidade necessária. | Reunião dia 05/04/2013. Reunião 14/05/2013. Reunião 30/10/2013. Reunião dia 21/11/2013. | 1 a 4 anos |
| | Executado. Organização da Etapa da Taça do Mundo em Setúbal. A Federação Portuguesa de Natação e a Câmara Municipal de Setúbal asseguraram para Portugal a realização de uma etapa do circuito mundial de Maratonas Aquáticas FINA em 2014, nadistância de 10 quilómetros. A etapa de Setúbal irá realizar-se no dia 28 de Junho. | | | |



| | | | | |
|--|--|---|--|------------|
| E5SP4A9 | Consolidar os excelentes resultados conseguidos na última época aliada a uma maior abrangência em termos de praticantes e de escalões envolvidos, continuando a reforçar a participação internacional. | Apostar nos nadadores que nos dão melhores garantias de resultados e rentabiliza-los, dando-lhes condições de evolução. Criar aos poucos critérios mais elevados para participação em estágios e provas internacionais. Estimular os novos valores com participações em estágios. | | 1 a 4 anos |
| Em Execução. Só se consegue com competições internacionais. | | | | |
| E5SP4A10 | Reequacionar a organização do Campeonato Nacional por Equipas | Tentar cativar mais equipas para esta prova. Retirar esta prova de uma altura de férias da nataçao pura para ser mais fácil os clubes conseguirem constituir equipas. Realizar uma pré inscrição na prova com algum tempo de antecedência. | | 1 a 4 anos |
| Não Executado. | | | | |
| E5SP4A11 | Apoiar a realização de competições a nível regional por parte das Associações Territoriais. | Dar apoio logístico e organizacional às associações regionais, caso o solicitem. E fazer cumprir os regulamentos da disciplina, com especial ênfase para as questões de segurança. | | 1 a 4 anos |
| Executado. Sempre que solicitem. | | | | |



| | | | | |
|--|---|---|--|------------|
| E5SP4A12 | Continuar a promover em Portugal, após 2013, a realização de uma etapa do Circuito Mundial de Águas Abertas | Criar os contactos com a Fina e ou Len para podermos ter de novo uma etapa de uma competição internacional. | Reunião dia 05/04/2013. Reunião 14/05/2013. Reunião 30/10/2013. Reunião dia 21/11/2013. | 2 a 4 anos |
| Em Execução. Etapa da Taça do Mundo a realiza-se em Setúbal. Existiu uma primeira reunião com Diretor Executivo da FINA sobre a candidatura de Portugal à organização de uma etapa da Taça do Mundo de Águas Abertas. A candidatura foi aceite para o triénio 2014 - 2017 | | | | |

SUBPROGRAMA 5.5 – MASTERS

| ID | MEDIDA | ACÇÃO | DOCUMENTOS | TIMMING (Ano 1 a 4) |
|---|--|--|------------|------------------------|
| E5SP5A1 | No âmbito da participação internacional da Federação Portuguesa de Natação, nos órgãos de gestão da Federação Mundial e da Liga Europeia estudar a possibilidade de realização em Portugal de uma competição de nível internacional relevante, aproveitando as condições nacionais ímpares para a realização deste tipo de eventos | Candidatura taça do Mundo FINA (2013/2016) | | 2 a 4 anos |
| Executado. | | | | |
| E5SP5A2 | Adaptar a estrutura orgânica e competitiva da disciplina ao crescimento acentuado do número de praticantes | | | 2 a 4 anos |
| Executado. Criação do Técnico Nacional | | | | |



| | | | | |
|---------|---|---|----------------------------|-------|
| E5SP5A3 | Criar mecanismos de apoio logístico aos atletas master inscritos em provas internacionais: facilitar condições de treino e normalizar equipamento | Facilitar piscina de treino para atletas inscritos nas provas FINA e LEN; vender equipamento FPN (regulamentado e criado pela FPN); criar base de dados com provas internacionais (piscina e AA) e promover essa participação (mais atletas portugueses no estrangeiro=mais estrangeiros em Portugal); auxiliar nas inscrições; | | 1 ano |
| | Executado. Articulação com o Centro Nacional Desportivo do Jamor no sentido de garantir o acesso à piscina de 50m durante o mês de Agosto, para os nadadores que se encontravam a preparar a sua participação no Campeonato da Europa de Masters. Intervenção junto do fornecedor oficial de equipamento da FPN, a Turbo, no sentido de produzir equipamento de <i>merchandising</i> FPN / Portugal no período que antecedeu o Campeonato da Europa de Masters. Divulgação de provas internacionais que nos são comunicadas pelas congéneres de outros países nos comunicados FPN. | | | |
| E5SP5A4 | Rever numero de sessões e jornadas (possível alargamento de forma a permitir o acesso a TODOS os atletas master e a não sobrecarregar cada sessão) das provas e regulamentos, sobretudo no que respeita ao numero limite de provas | Aumentar uma sessão no Open de Inverno e Verão 2014 de forma a testar a eficácia da medida | Regulamento de competições | 1 ano |
| | Executado. O Regulamento de Competições Nacionais Masters para a época de 2013 /2014, já contempla estas medidas. Foi acrescentada uma sessão no Open de Inverno, que passou agora a ter 4 sessões e foi igualmente acrescentada uma sessão no Open de Verão, que passa assim para 6 sessões. O grau de sucesso destas medidas só poderá ser analisado no final da época. | | | |



| | | | | |
|---|--|---|---|-------|
| E5SP5A5 | Garantir a sustentabilidade económica das provas master | Aumentar número de provas por atleta, divulgar internacionalmente as provas master FPN e seduzir equipas estrangeiras master a participar nas provas FPN Master, disponibilizar informação em inglês e espanhol, realizar provas em zonas perto da fronteira, encontrar "embaixadores" FPN nas zonas alvo, etc. | Documento criado com as obrigações das AT's – Política Regional | 1 ano |
| <p>Em execução. Foram implementadas medidas que possibilitam reduzir os custos organizativos, nomeadamente a renegociação de contratos de prestações de serviços de terceiros, como aconteceu com a empresa que presta o serviço de cronometragem electrónica. Reforçou-se a negociação junto das AT's e da autarquias que se candidatam a receber estes eventos da necessidade de assegurarem o caderno de encargos da respetiva competição. Foram também desenvolvidos esforços no sentido de atrair nadadores estrangeiros às nossas competições. Elaborou-se uma versão em inglês do Regulamento do Open de Verão de 2013. Também houve melhorias no atendimento e qualidade de serviço prestado aos atletas estrangeiros que solicitam informações ou pedem ajuda para completar o seu processo de inscrição. Apesar de todas estas medidas é inquestionável que a sustentabilidade financeira está intrinsecamente ligada ao número de participantes e ao preço por inscrição, daí que seja necessário uma observação contínua deste processo.</p> | | | | |
| E5SP5A6 | Garantir rotatividade regional das provas de piscina e águas abertas | | | |
| <p>Em execução. Tem-se procurado garantir esta rotatividade, mas sempre com a premissa de que é necessário acautelar, em primeira instância, a sustentabilidade financeira. Em 2013, as competições de Natação Pura e Masters foram atribuídas á ANNP (Open de Inverno), ANALGARVE (Open de Verão) e ANC (Águas Abertas). Para 2014, a AT responsável pela promoção de cada um dos eventos será diferente.</p> | | | | |



| | | | | |
|--|--|---|----------------------------|------------|
| E5SP5A7 | Prémios e Taça Master: distinções anuais em diversos âmbitos de modo a homenagear aqueles que dedicaram maior esforço no desenvolvimento desta vertente da FPN | Premiar os 3 primeiros atletas de cada escalão, pelo somatório de pontos em 3 provas individuais, segundo a tabela FINA, e organizar cerimónia (Sugestão José Miranda!); atribuir medalhas nos Nacionais Águas Abertas Master; estudar a possibilidade da criação de uma taça master | Regulamento de Competições | 1 a 4 anos |
| Executado. O Regulamento de Competições Nacionais Masters para a época de 2013 /2014, já contempla a introdução destas competições ou alterações regulamentares. Foi criado o Circuito Especialista Master (competição individual), a Taça Master (competição colectiva) e está previsto em regulamento premiar os mais pontuados na Nataçao Pura e premiar com medalhas os 3 primeiros classificados de cada grupo etário nas provas de Águas Abertas. | | | | |
| E5SP5A8 | Estudar o alargamento do escalão master às outras modalidades | Organizar torneio experimental de polo master e pensar na integraçao na sincronizada no Open de Verão 14 | | 1 ano |
| Em execuçao. O regulamento da Taça de Portugal já possibilita a participaçao de Equipas Master, mas ainda não foi possível organizar um torneio especificamente destinado a equipas Masters. O assunto já foi, no entanto, alvo de reuniões de trabalho e deverá ser operacionalizado na época 2014/2015. | | | | |
| E5SP5A9 | Criar novos torneios: nadar dos 8 aos 80 (José Miranda), torneio especialista, torneio nadador completo e taça master | Propor a associações com grupos master ativos a realizaçao de novas provas: provas com a supervisao e "selo" FPN, mas feitas em parceria não implicando custos adicionais, nem sobrecarregando a estrutura FPN. Alguns destes torneios podem ser integradas como provas extra em competições já existentes de associações regionais | | 1 a 4 anos |
| Executado. AT's e Clubes começam já a organizar este tipo de eventos. O Circuito Especialista Master possibilita que a FPN passe a associar-se a todas as competições Master no país. | | | | |



| | | | | |
|----------|--|--|--|------------|
| E5SP5A10 | Incentivar associações a integrar nas provas que já organizam provas extra para masters | | | 1 a 4 anos |
| | Em execução. Já existem várias AT's a promover estas iniciativas, com algumas, como a ANNP, a organizarem competições exclusivamente para Masters. Existe ainda um número crescente de clubes que organiza competições Masters, como os Pimpões, Vitória, Algés, Fluvial Portuense, etc. | | | |
| E5SP5A11 | Através das Associações Territoriais procurar promover a assinatura de protocolos com Autarquias Locais (pelouros de turismo) no sentido de potenciar a realização de competições de masters em locais com condições apelativas para as competições desta disciplina | Procurar parcerias e oportunidades de criação de protocolos de cooperação | | 1 a 4 anos |
| | Não Executado. A relação com as autarquias tem estado maioritariamente ligada à disponibilização dos espaços e apoios necessários para a concretização de um evento específico. No entanto e à medida que os contatos com as autarquias se vão aprofundando é previsível que este tipo de parcerias seja possível de operacionalizar. | | | |
| E5SP5A12 | Melhorar comunicação com núcleos master | Pensar em Newsletter de maneira a comunicar diretamente com estes atletas dispensando a mediação dos clubes e com alertas sobre inscrições, exames médicos, informações sobre hotéis, provas internacionais, etc; aproveitar este canal para divulgar internacionalmente os eventos master FPN ou com o selo FPN | | 1 ano |
| | Executado. Fase de estudo em 2013, com implementação prevista em 2014. Requer a melhoria das ferramentas existentes e a disponibilização de novas ferramentas aos serviços da FPN, como sistemas de difusão de newsletters. | | | |



| | | | | |
|----------|--|---|--|-------|
| E5SP5A13 | Clínica de treino | Organizar evento anual autofinanciável e lucrativo de formação/estágio/clínica de treino master envolvendo atletas e treinadores master: aumentando a qualidade da prática, formando treinadores e promovendo a nataçao é + saúde | | 1 ano |
| | Em execuçao. Dada a abrangência da populaçao alvo está a estudar-se o modelo ideal a implementar para esta <i>clinic</i>. | | | |
| E5SP5A14 | Intensificar o envolvimento dos atletas master nas provas AA | Criar mecanismo de maior motivaçao para atletas master estarem totalmente envolvidos nas provas AA: premiar, à semelhança de outras federaçoes alterar regulamentos (por ex. aumentar tempo limite nos 10km's), integraçao e permissao no circuito nacional de AA, etc. | | 1 ano |
| | Nao executado Até ao momento. | | | |



CADERNO I

RELATÓRIO DO PLANO DE ACÇÃO
E MAPA DE EXPLORAÇÃO DA FPN





MAPA COMPARATIVO DE EXECUÇÃO FINANCEIRA POR ACTIVIDADE

| DESPESAS | | |
|--------------------------|--------------------|--------------------|
| | 2012 | 2013 |
| Natação Pura | 495 736 € | 449 852 € |
| Pólo | 153 192 € | 169 185 € |
| Águas Abertas | 110 280 € | 117 886 € |
| Sincronizada | 30 686 € | 39 876 € |
| Masters | 16 975 € | 23 906 € |
| Subsídios Associações | 305 101 € | 276 020 € |
| DPD Juvenil | 29 675 € | 5 579 € |
| FRH | 46 587 € | 66 017 € |
| Gestão e Org. FPN | 514 754 € | 354 669 € |
| Enq. Técnico | 242 752 € | 217 037 € |
| Eventos Internacionais | 471 896 € | 67 882 € |
| CAR Montem+Jamor+R.Maior | 78 154 € | 68 661 € |
| TOTAL: | 2 495 788 € | 1 856 570 € |

| RECEITAS | | |
|--|--------------------|--------------------|
| | 2012 | 2013 |
| IPDJ | | |
| DPD | 1 797 018 € | 1 382 850 € |
| AR | | |
| ET | | |
| FRH | | |
| EVENTOS | | |
| COP | | |
| Preparação | 68 457 € | 109 811 € |
| Bolsas Treinadores | | |
| Proj. Esperanças | | |
| Proj. Seleção Prioridades | | |
| Solid. Olímpica | | |
| PRÓPRIAS | | |
| Receitas de atividade | 702 108 € | 241 146 € |
| TOTAL: | 2 567 583 € | 1 733 807 € |
| SALDO | 71 795 € | -122 763 € |
| <p>A diferença entre as receitas próprias de 2012 para 2013 resulta essencialmente da organização em 2012 da FINA SWIM QUALIFIER e CONGRESSO LEN. A diferença entre o contratualizado e a receita (COP) resulta de que o pagamento de 2012 só ter sido efectuado em 2013</p> | | |

